



広報

Dazaifu City PR Magazine

ふ

2026

(令和8年)

6

No.1057



多文化共生 はじめての一步

～地域で広がる、世界との輪～

問い合わせ 国際・交流課 (☎内線482) ページID: 1878・2042

現在、本市には39か国、約800名・680世帯を超える外国籍の人が暮らしています。近年は家族そろっての滞在が増え、市内の小中学校に通う外国籍の子どもたちも年々増加しています。

言葉や文化の壁を越えてお互いを理解し、誰もが安心して暮らしやすいまちなるよう、市民の皆さんが気軽に他国の文化に触れて国際交流できるイベントの開催や留学生・在住外国人への支援を本市では行っています。

今回はその中心を担う(公財)太宰府市国際交流協会と、実際に地域で開催された国際交流イベントについて担当者にインタビューを行いました。本市の多文化共生のリアルな声をお届けします！



(公財)太宰府市
国際交流協会事務局の皆さん

(右)事務員 ^{きただ}北田 ゆかりさん

(中央)事務局長 ^{なかやま かずひこ}中山 和彦さん



困リゴとから楽しい交流まで！カケハシとなる

公益財団法人 太宰府市国際交流協会

あたたかい場所
ありたい

この協会は、国籍や文化の違いを認め合い、共に暮らす「多文化共生」の社会づくりを進めることを目的に、平成4年10月に設立されました。誰もが気軽に立ち寄れる場所を目指し、日本人と外国人が互いを知り、多様な背景を持つ人々が自然につながるカケハシとなるよう、国際交

流イベントの開催や留学生・在住外国人支援など、さまざまに取り組みを行っています。

これまで多くの市民の皆さんと一緒に活動してきました。これからも国際交流に関することや地域で暮らすうえでの相談など、日本人・外国人問わず多くの人が集まるあたたかい場所でありたいと思っています。

一歩、歩み寄る
気遣いを

私たちのまちでも、外国人の方を見かけることが多くなってきました。言葉や文化が違っても、これからの多文化共生社会において私たちが意識すべきことは、日常生活の中の小さな「気遣い」です。例えば、外見で外国人と分らない人は、文化の違いによる振る舞いから「変わった人」と誤解され、傷ついていることもあります。また子育て中のお母さんなどは、文化の違いから外に出る勇気が出ず、孤独を感じていることもあります。

そんな時、地域の皆さんのちょっとした理解が大きな支えになります。そもそも、人の交流は日本人同士でも難

(公財)
太宰府市国際交流協会
せき きりん 理事長

Profile

中国(台湾)出身。筑紫女学園大学名誉教授。長年の教育・研究経験を活かし、現在は(公財)太宰府市国際交流協会理事長として多文化共生を牽引。令和3年より同協会理事、令和7年より理事長に就任。



しいものです。だからこそ、固定概念を捨てて新しいものを受け入れる姿勢が大切です。完璧な言葉でなくても大丈夫です。「私も困った経験があるよ」と寄り添い、やさしい日本語で温かく声をかける。そんな一人ひとりの小さな歩みが、誰もが暮らしやすい多文化共生のまちをつくれます。相手を思いやる想像力を持ち、地域で共に歩んでいきましよう。

こ
ん
な
活
動
を
し
て
い
ま
す
!

01 交流イベントなどの開催

誰でも参加できる世界の料理教室や伝統文化体験などの講座、在住外国人・留学生と楽しく交流できるイベントなどを定期的を開催しています。



交流イベント

02 多言語による支援

在住外国人が安心して生活できるよう、生活情報の提供や多言語での相談対応など、暮らしを「つなぐ」サポートを行っています。



外国人のための太宰府市生活情報ガイドブック

03 日本語学習の支援

在住外国人が地域社会の一員として過ごせるよう、ボランティアによる日本語教室などの場を提供しています。



日本語教室の様子

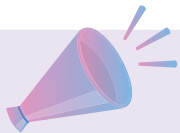

外国の文化に興味がある人は
(公財)太宰府市国際交流協会へ!

協会の趣旨に賛同し、上記のような活動に参加して一緒に国際交流を楽しんでもらえる賛助会員を募集しています! だれでも入会できます!

問い合わせ

〒818-0125 五条3-1-1いきいき情報センター 2階
☎ (918) 5391 ✉ f-bell-club@dciea.or.jp
FAX (918) 5392

年会費

学生 500円
個人 1,000円
法人 10,000円



公式ホームページ

／ お互いを知るとこんなに楽しい！！
／

高雄台区梅寿会で開催されたアイルランド講演会

「来てもらう」ことで
広がる新しい世界

64人の会員が在籍する「梅寿会」では、普段から食事会やバスハイクなど、活発に親睦を深めています。今回新たな試みとして昨年7月に開催したのが「アイルランド講演会」でした。

若い頃は多くの国を巡りましたが、自分たちが海外へ行くのが難しくなっても、こち



梅寿会 会長
大東 洋一郎さん

らへ来てもらって話を聞くのは素敵なことだと思っただんです。

企画にあたっては、(公財)太宰府市国際交流協会へ相談。そこで紹介を受けたのが、市内に住むアイルランド出身のアイリーンさんでした。

五感で楽しむ、
アイルランドの風

講演会は単に話を聞くだけではなく、スライドでアイルランドの文化を学び、郷土料理を味わい、さらには伝統スポーツやアイルリッシュダンスまで体験しました。

とにかく楽しかったです。体験を通じてアイルランドという国を深く知り、自身の考え方が変わるきっかけになりました。特に食事会でのアイリーンさんとの会話は、講師と聴衆という壁を越え、一人

の人間としてじっくり言葉を交わすことができ、とても良い時間となりました。参加された皆さんも「本当に楽しかった」と、とても喜んでくれました。今年も別の国について同じような企画をやりたいと考えています。

「あいさつ」から始まる、
多文化共生の第一歩

これからの多文化共生時代において、大切にしたいのは「話す機会を増やすこと」。知らない人と付き合うことは、最初は大変かもしれませんが、

しかし、その国のことを少しでも知れば親しみがわいて自然と挨拶ができるようになります。会話が広がっていきます。これから多くの人に、多文化と交流する機会が訪れてほしいと願っています。



「似ている」からこそ
惹かれた日本の暮らし

2012年に来日し、2016年から太宰府に住んでいます。故郷アイルランドと日本には不思議な共通点を感じます。どちらも島国で、古

くからの地域のつながりや、控えめで奥ゆかしい国民性がよく似ています。アイルランドには「人々はお互いの影に隠れて(支え合って)生きていく」ということわざがあって、これは日本の助け合いの精神にも通じるとも素敵な考え方だと思います。



アイルランド出身
ニイヴァーアゴーン・
アイリーンさん

地域の「あたたかさ」
に触れて

太宰府は日本の魅力が詰まったとても素晴らしいまちです。そんな大好きなまちで、

梅寿会の皆さんと交流できたことは宝物のような経験でした。アイルランドのことを知ってもらえただけでなく、地域の方々と直接コミュニケーションが取れたことが本当に嬉しくて、心から楽しめました。

来日当初、一番の不安は言葉の壁でした。しかし、その不安を消してくれたのは近隣に住む皆さんの温かさでした。勇気を出して目を合わせ、話しかけてみたら、皆さん本当に良い人ばかり。色々なことを親切に教えて助けてくれました。今の生活があるのは、地域の皆さんのおかげです。

地域にはまだ孤立している外国人もいるかもしれません。もし身近に困っている外国人がいたら、ぜひ声をかけて地域のことや掃除のルールを優しく教えてあげて欲しいです。孤立せず、あいさつできる関係があることはとても安心します。私自身もボランティアなど、地域のために

きることがあれば何でも協力したいと思っています。

これから

多文化共生の時代へ

これから多文化共生の時代を歩んでいくには、多くの文化にふれて心をオープンにしていくことが大切です。特に子どもたちには、先入観なく多くの文化に触れて、人生をより豊かで素晴らしいものにしてほしいと願っています。

まずはここから!!

身近な国際交流

はじめてみませんか？

◆ フレンズベル倶楽部メンバーのつどい

外国人や留学生、国際交流に興味のある人など、だれでも参加できるイベントです。歌や演奏、民族衣装ファッションショーなど世界の文化を楽しめます。

開催日 6月20日(土)午後0時30分～午後3時 (食事あり)

場 所 いきいき情報センター 205・206・207

内 容 第1部：総会 第2部：交流会

参加費 学生・子ども300円／一般500円
※別途、賛助会員加入(年会費1,000円、学生500円)が必要

定 員 80人程度 (事前申し込みが必要)

申込方法 窓口、応募フォームか氏名・年齢・郵便番号・住所・電話番号を書いてメール、郵便はがき、ファクスで応募

申込期限 6月12日(金)まで



応募フォーム



つどいの様子

◆ 語学・文化ボランティア

外国人、日本人問わず募集しています。活動は登録いただいた後、必要な時に依頼をします。また、「派遣してほしい」依頼も随時受け付けています。

語学ボランティア：市内団体(非営利)からの依頼による通訳・翻訳など

文化ボランティア：外国人に日本文化を伝える、日本人に母国の文化を伝える活動など

申し込み・問い合わせは(公財)太宰府市国際交流協会へ!

※掲載記事は編集作業の都合上5月15日時点までの情報に基づきます。配布時とのずれなどがありましたらご了承ください。

市政ニュース

太宰府市渇水対策本部

問い合わせ 上下水道課・上下水道施設課 ☎(408)4024 ページID 46338-46440

引き続き節水にご協力ください!

日頃より節水にご協力いただきありがとうございます。
関連ダムの貯水率は右のグラフのとおり依然として低い状態です。
梅雨を迎える時期となり降雨が期待されますが、引き続き、節水にご協力ください。

- ・食器は汚れを拭いてから水をためて洗いましょう
 - ・トイレの水は使用後の1回にしましょう
- 一人ひとりの心がけが、大きな力になります。

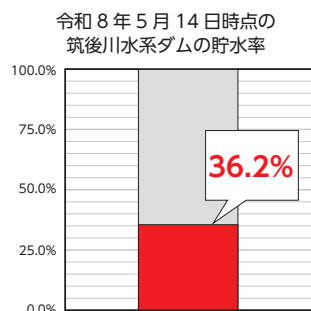

時候に合わせた備えが大切です ページID 34713

本市では、昨年秋からの少雨の影響により、2月中旬頃から継続した節水のご協力をお願いしています。

例年6月以降は大雨や豪雨、台風などにより河川の水位が上昇し、洪水や増水が発生しやすい出水期に入ると同時に、4月22日(水)からは「熱中症特別警戒アラート」の運用も始まり、猛暑による熱中症にも気を付けないといけない時期になります。

大雨によるダムの貯水量の回復も期待される時期でもありますが、日頃からの節水の心がけとともに、豪雨や台風への災害対策、こまめな水分補給や体調管理による熱中症対策など、時候やお一人おひとりの生活、体調に合わせた備えを十分に、渇水状況、災害時の警報、熱中症特別警戒アラートの発表など、市からの情報に注意をお願いします。

※熱中症特別警戒アラート：過去に例のない危険な暑さとなり、熱中症救急搬送者数の大量発生を招き、医療の提供に支障が生じるような、人の健康に係る重大な被害が生じる恐れがある場合に、前日の午後2時に発表されるもの。



熱中症特別警戒アラート危機管理
関係者会議の様子

姉妹都市・扶餘郡観光PR職員が来庁

本市と姉妹都市である大韓民国・扶餘郡の観光PR職員4人が、4月23日(木)に本市を訪問し、観光分野に関する意見交換や百済文化祭の周知について話し合いました。扶餘郡のファン文化観光課長は、「ぜひ太宰府市民の方に、百済文化祭にお越しいただきたい」とお話しされていました。

百済文化祭は1955年に扶餘郡で開催され、今年で第72回目を迎える、大韓民国を代表する歴史文化祭です。百済文化に関する体験プログラムや歴史行列、文化公演が行われ、10月3日(土)～11日(日)に開催される予定です。



意見交換会の様子



百済文化祭の様子

まちのトピックス

「西鉄前交番」が移転しました

「西鉄前交番」が、新しく建て替えを行い、西鉄二日市駅西口から同駅東口（二日市イオン側、市駐輪場横）に移転しました。これで本市においては太宰府交番、水城交番に続き3箇所目の交番となります。4月21日(火)に落成式が行われました。



落成式の様子

鯉のぼり掲揚イベントが開催されました

高原市長と株式会社松屋の大松さん、保育所太宰府園の園児21名が集まり、鯉のぼり掲揚イベントが開催されました。

令和6年に市へ寄贈していただいた梅をあしらった鯉のぼりを、今年も市役所庁舎前に掲揚することができました。

おとものタビットが鯉のぼりを掲揚する場面では、園児たちが大きな声援を送り、心温まるイベントとなりました。



梅をあしらった鯉のぼり

「大宰府アカデミー・令和編」第2期が開講しました

4月15日(水)に(公財)古都大宰府保存協会が行う「大宰府アカデミー・令和編」第2期(共催:日本経済大学、太宰府市)の開講式が日本経済大学福岡キャンパスKOROKANで行われました。開講式では第1講として記念講演とシンポジウムが行われ、290人をを超える多くの人が受講しました。

「大宰府アカデミー・令和編」は第1期が令和5・6年度で行われ、今回は第2期となります。第2期は令和8・9年度で行われ、テーマに沿った大宰府に関する最新の研究成果をもとに「大宰府の深みを極める」全24講が行われます。



開講式の様子

「知っとう?太宰府のたからもの展」開催中!

文化ふれあい館が今年で開館30周年を迎えたことを記念して、「知っとう?太宰府のたからもの展」を開催しています。

本館は、市内の主要な史跡をつないだ散策路「歴史の散歩道」のガイダンス施設として誕生して以来、さまざまな太宰府の歴史や文化を紹介してきました。今回、市内の国・県・市指定・登録文化財の中から、主に「歴史の散歩道」沿いに点在する史跡と関連する文化財を一堂に紹介しています。

会期は7月12日(日)までです。ぜひ、文化ふれあい館にお越しください!



展示風景

令和7年8月1日

『令和の都だざいふ応援大使』

を委嘱しました

六人目の応援大使



photo・大関敦

小説家

岡 おか

崎 ざき

琢 たく

磨 ま

さん

ん

ページID 26967

Profile

1986年、福岡県生まれ。京都大学法学部卒。2012年、第10回「このミステリーがすごい！」大賞・隠し玉に選出された『珈琲店タレーランの事件簿 また会えたなら、あなたの淹れた珈琲を』でデビュー。翌年、同作で第1回京都本大賞を受賞。同シリーズは累計265万部を超えるベストセラーに。その他著書に『HIPS 機械仕掛けの箱舟』『鏡の国』『夏を取り戻す』など多数。

初めまして。このたび令和の都だざいふ応援大使に委嘱していただきました、小説家の岡崎琢磨です。

物心ついたころより太宰府で育ち、高校を卒業する18歳までと大学卒業後の4年間を市内で過ごしました。

父方の実家が政庁跡にあります日管寺というお寺でして、そちらで働きながら小説家デビューを果たしました。

キャリアが長くなるにつれ、また自身も歳を重ねるにあたり、何らかの形で地元へ恩返ししたいと考え始めたところ、令和6年よ

り史跡整備検討委員を務めさせていただいたのに続き、昨年からは大使にも選んでいただき、大変光栄です。

折しも今年40歳を迎えるにあたり、3月14日には梅上げ行事に参加し、たくさんのお酒を振る舞っていただきながら、無事に参道を歩き通しました。

これからはエンタメやカルチャーといった小説家ならではの観点から、地元を盛り上げるお役に立てれば幸いです。

市民の皆様、今後とも何卒よろしくお願い申し上げます。



子宮頸がん・乳がん検診を受診しましょう



医療

元気づくり課 健康推進係 ☎ (928) 2000

ページID 34454・34593

個別医療機関で受診するためには、5月下旬に郵送した受診券が必要です。

対象者

本年度末の年齢が、子宮頸がん：20歳以上／乳がん：40歳以上の女性
※昨年度、市の検診を受診していないこと

料金

子宮頸がん：1,000円／乳がん：40～49歳は1,500円、50～69歳は1,000円
※どちらも70歳以上は無料

受診方法

指定医療機関へ事前予約してください。

注意事項

- ・70歳以上で個別受診を希望する場合は、事前に保健センターで「受診券」の発行手続きが必要です。
- ・住民税非課税世帯、生活保護受給者は、事前に保健センターで「無料券」の発行手続きが必要です。
- ・子宮頸がん：平成17年4月2日～平成18年4月1日生まれ／乳がん：昭和60年4月2日～昭和61年4月1日生まれの女性は、今年度に限り無料で受診できます。詳しくはホームページ（ID：3679）をご確認ください。

介護保険の負担軽減制度があります



福祉

介護保険課 介護保険係 ☎ 内線370・371

ページID ①14014 ②3025 ③41592 ④14001

①介護保険施設入所・ショートステイ利用時の居住費・食費の負担軽減

対象者

本人および世帯全員が住民税非課税の人

利用者負担段階		預貯金額 (夫婦の場合)
第1段階	生活保護受給者	要件なし
	老齢福祉年金受給者	1,000万円以下 (2,000万円以下)
第2段階	前年の合計所得金額＋ 年金収入額が80万9,000円(※)以下	650万円以下 (1,650万円以下)
第3段階A	前年の合計所得金額＋ 年金収入額が80万9,000円(※)超 120万円以下	550万円以下 (1,550万円以下)
第3段階B	前年の合計所得金額＋ 年金収入額が120万円超	500万円以下 (1,500万円以下)

8月からの変更点

- ・制度の見直しにより、利用者負担額が、利用者負担第3段階Aの利用者は、食費30円/日、第3段階Bの利用者は、食費60円/日及び居住費100円/日引き上げられます。詳細は市ホームページをご確認ください。
- ・表中(※)が82万6,500円に変わります。

②対象施設*での介護サービス利用料金の負担軽減

対象者

- 次のすべてに該当する人または生活保護の受給
- ・世帯全員が市民税非課税
 - ・年間収入が単身世帯で150万円(世帯員1人増ごとに50万円加算)以下
 - ・預貯金などが単身世帯で350万円(世帯員1人増ごとに100万円加算)以下

- ・負担能力のある親族などに扶養されていない
- ・日常生活に供する資産以外に活用できる資産がない
- ・介護保険料に未納がない

①②の申請方法

本年度分は7月1日(水)から介護保険課・7番窓口で受け付けます。

①②の有効期間

8月1日～翌年7月31日です。ただし、9月以降に申請する場合、申請月の初日から適用されます。
※対象の社会福祉法人などが運営する施設

③介護保険料の減免(減額)制度

対象者

対象となる可能性がある人には、6月に郵送する介護保険料納付通知書にお知らせを同封します(1月2日以降に転入した人は7月に郵送)。全員が対象とは限りませんので、要件を確認してください。

③の申請方法

介護保険課・7番窓口で受け付けます。
※7月末までに申請すると年間通じて減免されます。
8月以降に申請すると申請月から減免されます。

④高額介護サービス費等支払資金貸付制度

介護サービス費の支払が困難な方に、高額介護(予防)サービス費の支給を受けるまでの間、資金を貸し付ける制度があります。



行政

国民健康保険税の納税通知書を送付します

国保年金課 国保年金係(☎内線311)

ページID 3623・47412

国民健康保険(以下、「国保」)加入者の世帯主へ、6月中旬に納税通知書を送付します。

令和8年度の国保税は、令和7年中の収入状況をもとに算定します。収入がなかった人も申告が必要です。

また、本年度分の税額を原則9回の納期に分けているため、加入月と納期は異なります。

4月1日の税制改正に伴い、課税限度額が一部引き上げられます。

また、子どもや子育て世帯を社会全体で応援するために「子ども・子育て支援金制度」を国が創設したことに伴い、その財源として使われる新たな課税区分として、本年度より「子ども・子育て支援納付金分」が課されます。将来の社会を担う子どもたちと子育て世帯を支援するため、皆様のご理解とご協力をお願いします。

令和8年度から新設

太宰府市国民健康保険税における「子ども・子育て支援納付金分」の計算方法

子ども・子育て支援納付金分 (課税限度額3万円)	=	所得割	+	均等割	+	平等割
		算定額(前年中の総所得金額等-43万円) ×0.24%		18歳以上の加入者数 ×1,200円		1,200円(1世帯あたり)

※18歳に達する日から最初の3月31日を迎えるまでの人については、均等割額が全額軽減されます。

年金振込通知書が届きます



行政

国保年金課 国保年金係(☎内線306) ページID 41208

年金の受給者には6月～翌年4月(2カ月に1回)の年金振込予定額が記載された通知書が6月に届きます。

また、振込額や受取金融機関に変更がある場合は、別途、日本年金機構から通知書が届きます。

再発行が必要な人は年金ダイヤル☎0570(05)1165へお問い合わせください。

愛護動物を虐待したり捨てたり(遺棄)することは犯罪です!



環境

環境課 環境保全係(☎内線307) ページID 36466

犬や猫などの愛護動物の殺傷はもちろん、子犬や子猫を捨てる行為などは法律により懲役や罰金に処せられることがあります。動物は責任をもって最後まで飼いましょう。



☑ 虐待・遺棄の例

- ・愛護動物の必要な世話を怠る、十分なエサや水を与えない、捨てる行為:1年以下の懲役または100万円以下の罰金
- ・愛護動物を殺したり、傷つけたりする行為:5年以下の懲役または500万円以下の罰金

6月1日～7日は第68回「水道週間」です



暮らし

上下水道課 経営管理係(☎408)4024 ページID 2900
上下水道施設課 業務係(☎408)4025

本年度の水道週間スローガンは、「たいせつな水道守ろう 未来へと」です。

☑ パネル展示を行います

期間中、市役所1階の市民ギャラリーにてパネル展示を行います。ぜひご覧ください。

☑ 本市では安心・安全な水道水を供給しています

水道加入の条件・費用はホームページで確認するかお問い合わせください。

水道週間ポスター



出典 (公社)日本水道協会

6月23日～29日は男女共同参画週間です



人権

人権政策課 男女共同参画推進係(☎内線542) ページID 35481

性別にかかわらず、だれもが、あらゆる分野で個性と能力を発揮できる「男女共同参画社会」を実現するには、固定的な性別役割分担意識の解消などが求められています。これを機に、家庭や職場などを振り返り、性別にかかわらず一人ひとりの生き方・働き方の多様な選択が尊重される社会を目指していきましょう。

【本年度のキャッチフレーズ】

「あなたらしさが、社会のチカラ」

【パネル展を開催します】

- ☑ 場所 市役所1階 市民ギャラリー
- ☑ 期間 6月22日(月)～30日(火)の開庁日

6月1日は人権擁護委員の日です

人権政策課 人権・同和政策係 ☎内線443 / 福岡法務局筑紫支局 ☎(922) 2881 ページID 1485



人権擁護委員法が昭和24年6月1日施行されたことを記念して、毎年6月1日を「人権擁護委員の日」とし、人権相談所を開設します。家庭内の悩みごとや隣近所とのトラブル、いじめや差別など、困っていることがあればいつでも相談に応じます。また、法務局や市役所と協力して人権侵害による被害者の救済、人権に関する啓発活動を行っています。

本市では8人の人権擁護委員が活動しています。相談は無料で、秘密は固く守られます。お気軽にご相談ください。

令和8年度人権擁護委員名簿

氏名	住所	氏名	住所
かまいし しょうご 鎌石 洋子	都府楼南	しろうず いさお 白水 勇夫	大佐野
まつした としひこ 松下 俊彦	三条	なりとみ よしゆき 成富 善行	石坂
まつお めいこ 松尾 明子	青葉台	きむら ちづる 木村 千鶴	五条
いとう きぬこ 伊藤 絹子	水城	ばば れいこ 馬場 礼子	松川

認知症の人や家族が安心して暮らせるまちを目指して講座を開催します

高齢者支援課 包括支援センター係 ☎(929) 3211

ページID 43022



①認知症サポーター養成講座

認知症を正しく理解することで、認知症に対する誤解と偏見を解消し、認知症の人や家族を応援する講座です。

日時・場所 (同じ内容で3回開催)

日	時	場 所
6月25日(木)	午前10時	いきいき情報センター209会議室
9月29日(火)	～正午	市役所4階大会議室
10月17日(土)		総合体育館(とびうめアリーナ)1階研修室

講師 キャラバン・メイト(太宰府市地域包括支援センター認知症地域支援推進員)

②認知症サポーターステップアップ講座

認知症サポーター養成講座を受講した人で「認知症について更に詳しく学びたい」「認知症の人や家族とともに暮らしやすいまちをつくりたい」方を対象にした講座です。ステップアップ講座を受けて一緒に活動してみませんか。

日時・場所 (同じ内容で2回開催)

日	時	場 所
9月2日(水)	午前10時	いきいき情報センター209会議室
11月7日(土)	～正午	

講師 (株)パーソン・サポート絆 川島豊輝さん かわしまとよき

①②の申込方法 電話、窓口、メールのいずれかで希望する講座とお名前、電話番号をお伝えください。

①②の申込期限 開催日の2週間前まで

令和7年度の情報公開制度と個人情報保護制度の運用状況

文書情報課 文書情報係 ☎内線544

ページID 48214・48215



行政文書開示請求とは

市の仕事や仕組みを知っていただくために行政文書(文書、図画、写真など)を開示するもので、市民の皆さんに限らず、どなたでも請求ができます。

保有個人情報開示請求

自分自身に関する情報について開示請求することができ、その情報に誤りがあれば訂正を求めることができます。

令和7年度の処理状況

	請求件数	処 理 状 況						審査請求	実施機関別件数
		全部公開	一部公開	非公開	不存在	存否応答拒否	取り下げ		
情報公開制度	327 (271)	137 (117)	53 (53)	8 (4)	123 (84)	0 (0)	6 (13)	4 (3)	市長116 教委194 監査7 企業5 議会4 選管1 (市長130 教委125 監査2 企業3 議会11)
個人情報保護制度	11 (11)	4 (4)	5 (4)	0 (0)	2 (3)	0 (0)	0 (0)	0 (0)	市長11 (市長11)

※ ()内の数字は令和6年度の件数です。

利用方法

- ・請求日の翌日から起算して14日以内に開示できるかどうかを決定します。
- ・内容により、部分開示または不開示になることがあります。市の保有する行政文書は開示することが原則ですが、個人のプライバシーが侵害されたり公共の利益が損なわれたりするよう場合は不開示となることがあります。

<単位:件>

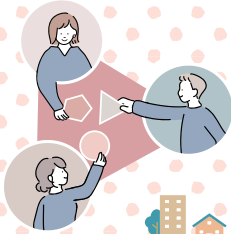

「さあ」協働を進めよう

vol.201



問い合わせ 地域コミュニティ課(☎内線543)

令和8年度太宰府市自治会長名簿(敬称略)

校区	行政区	自治会長	備考
太宰府小校区	北谷	齋藤 廣之	
	内山	大庭 敬子	新任
	松川	まつお 松尾 義幸	
	三条	ありおか 有岡 直一	新任
	三条台	ちもた 百田 繁俊	
	連歌屋	いのうえ 井上 和俊	
	馬場	いちかわ 市川 英二	
	湯の谷	さかべち 坂口 敬	
	大町	きむら 木村 和幸	新任
	新町	さいとう 齋藤 正幸	新任
	白川	ながまつ 永松 伸洋	新任
	五条西	ひしだ 菱田 徹	
	五条	あかつか 赤塚 睦男	新任
太宰府東小校区	東観世	おにき 鬼木 栄	
	湯の谷西	にいの 新納 照文	
	秋山	すなはら 砂原 三男	
	五条台	やまぐち 山口 正義	
	東ヶ丘	さとう 佐藤 榮一	
星ヶ丘	あべ 安部 啓治		

校区	行政区	自治会長	備考
太宰府南小校区	高雄	こが 富み 古賀富美代	
	梅香苑	たるみ たかとし 樽見 隆敏	
	緑台	み 三輪 貴代	
	梅ヶ丘	まつお 松尾 紀子	
	高雄台	ふるかわき 古川 貴美香	
国分小校区	水城	にしやま 西山 晴之	新任
	水城台	いのうえともあき 井ノ上友明	
	水城ヶ丘	さくらい 櫻井 正行	新任
	国分	ほり 堀 正明	
水城小校区	坂本	のむら 野村 明告	
	観世音寺	あきつ 泉 恵助	新任
	桜町	おたに 尾谷 清	新任
	榎	とみた 富田 雅美	新任
	榎寺	はまもと 濱本 泰裕	新任
	芝原	あきよし 秋吉 克博	新任
	通古賀	まえだ 前田 和伸	新任

校区	行政区	自治会長	備考
太宰府市西校区	都府楼	えしま のぶおき 江島 伸興	新任
	向佐野	なかしま ゆきひろ 中嶋 幸博	
	吉松	きくたけ 菊武 廣路	新任
	大佐野	みやほひろ 宮原 広富美	
	大佐野台	おがわ たみお 小川 太美男	
	長浦台	なかいえ 中家 啓太	
	青葉台	へわ 辺輪 利晴	
	つづじヶ丘	まつざき 松崎 啓行	
	ひまわり台	やました としあき 山下 俊明	

※太字は各校区の会長です。

市内には44の区自治会があり、令和8年度の新しい自治会長が決定しました。

区自治会と校区自治協議会では、住民が中心となり、防犯、防災、福祉、健康づくり、美化活動、文化活動など地域の課題解決や地域コミュニティ推進のための活動に取り組んでいます。

各校区自治協議会の主な年間活動予定

※年間活動は予定であるため、変更になる可能性があります。

太宰府小校区

- ・グリーンカーテン大作戦 ・健康フェスタ
- ・通学合宿 ・スポーツの日の行事
- ・とびうめフェスタ ・福祉活動 ・防犯活動

国分小校区

- ・インターネットでの情報発信 ・防犯防災活動
- ・文化学習会 ・校区ペタンク大会
- ・スポーツの日の行事(運動会) ・健康フェスタ
- ・福祉講座 ・広報誌「水城大堤」の発行

太宰府東小校区

- ・校区モルック大会 ・スポーツの日の行事
- ・健康度測定会(健康フェスタ)
- ・福祉出前講座 ・防犯防災活動

水城小校区

- ・健康フェスティバル ・スポーツの日の行事
- ・健康講座 ・環境フェスタ
- ・防犯防災活動 ・環境美化活動

太宰府南小校区

- ・スポーツの日の行事 ・文化的行事
- ・防災訓練・交流会 ・健康フェスティバル
- ・福祉活動 ・防犯防災活動

太宰府市西校区

- ・生ごみ減量作戦 ・健康度測定会
- ・防犯防災活動 ・スポーツの日の行事
- ・ダーツ大会



自治会活動に興味がある人・詳しく知りたい人は地域コミュニティ課まで

防災 だより

その82

今年の梅雨・台風に備える

問い合わせ 防災安全課 防災対策係
(お内線519・531)



平成15年7月19日豪雨災害発生時

猛烈な雨で溢れた御笠川と鷺田川の合流点では洪水による氾濫が発生しました。



現在の様子

最近の豪雨・台風による災害一覧

平成29年

- ・7月九州北部豪雨(福岡・大分)

平成30年

- ・7月西日本豪雨(福岡・広島・岡山)

令和元年

- ・8月前線による大雨(佐賀)
- ・9月房総半島台風15号(千葉)
- ・10月東日本台風19号(東北)

令和2年

- ・7月豪雨(熊本)

令和3年

- ・8月の大雨(佐賀)

令和4年

- ・8月の大雨(西日本・東日本)

令和5年

- ・7月の大雨(福岡・佐賀・長崎)

令和6年

- ・9月能登豪雨(石川)

令和7年

- ・8月前線による大雨(福岡・広島・岡山)

※上記9年間に福岡県に影響を及ぼした災害は、隣接県を含め8回ありました(赤字部分)。

※また、福岡県は、平成29年～令和3年の5年間に6回浸水被害がありました。

太宰府市は、これまでに豪雨や土砂災害による大きな被害を経験してきました。特に昭和48年に寒冷前線による豪雨が発生し、死者14名を含む甚大な被害が発生しました。この時、家屋の全壊・半壊は22棟、床上・床下浸水は897棟にのぼりました。また、平成15年7月19日の豪雨では、梅雨前線が活発化した影響で、7月18日の夜から翌未明にかけて1時間に99mmという「猛烈な雨」が降り、福岡県中央部の四王寺山から三郡山系にかけて記録的な集中豪雨が発生しました。この災害では、御笠川の氾濫や四王

寺山での土砂災害により1名が犠牲となり、住居被害は全壊・半壊が42棟、床上・床下浸水は344棟という深刻な状況に至りました。

6月になると、梅雨の到来と同時に台風のシーズンにも入ります。近年では地球温暖化や環境変化の影響で異常気象が頻発しています。このような災害から身を守るために、あらかじめ準備や備えをしっかり整えておくことが重要です。

皆さん、災害への対策はできていますか？

梅雨入りを前に必要な防災対策を行いましょう！

①防災気象情報を理解し適切に対応！

- 天気予報、防災情報についての入手方法を確認しておく
- 大雨の注意報、警報、危険警報、特別警報の意味を理解しておく
- 台風の進路・強さを確認し線状降水帯の予測などに注意する
- テレビ・ラジオ・防災アプリなどの情報源を準備しておく



②ハザードマップで危険な場所の確認！

- 自宅が、危険区域内にあるか確認しておく
- 自宅・勤務先から、避難所への安全な経路を確認しておく
- 避難経路や避難先を、家族全員が共有しておく
- 乳幼児や高齢者などは、避難のタイミングを知っておく



③自宅周辺の点検！

- 瓦、雨どい、外壁などが、壊れてないか確認しておく
- 家の周りに飛ばされそうなものがないか確認しておく
- 屋外の設置物が、固定されているか確認しておく
- 側溝、排水路にゴミが詰まっていたら清掃しておく



④家族相互の連絡方法を準備！

- 緊急時の連絡方法を決めておく（電話・メール・SNSなど）
- 災害用伝言ダイヤル（171）、災害用伝言板の使い方を確認しておく
- 学校や勤務先からの帰宅する経路を、家族で共有しておく



【新防災気象情報に基づく住民の行動】

	河川氾濫 1級河川などの 大河川の氾濫	大雨 低地の浸水や 大河川以外の氾濫	土砂災害 急傾斜地の がけ崩れや土石流	高潮 海水面の上昇や波の 打ち上げによる浸水	警戒レベルごとの 住民がとるべき行動
5	レベル5 氾濫特別警報	レベル5 大雨特別警報	レベル5 土砂災害 特別警報	レベル5 高潮特別警報	命の危険、直ちに安全確保！
..... 《警戒レベル4までに危険な場所から必ず避難！》					
4	レベル4 氾濫危険警報	レベル4 大雨危険警報	レベル4 土砂災害 危険警報	レベル4 高潮危険警報	危険な場所から全員避難
3	レベル3 氾濫警報	レベル3 大雨警報	レベル3 土砂災害 警報	レベル3 高潮警報	避難に時間を要する人は 早めに避難、避難の準備など
2	レベル2 氾濫注意報	レベル2 大雨注意報	レベル2 土砂災害 注意報	レベル2 高潮注意報	避難行動を確認(避難場所・避難 ルート・避難のタイミングなど)
1	早期注意情報				災害への心構えを高める

○新防災気象情報は、河川氾濫・大雨・土砂災害・高潮の4つに区分、太宰府市は「大雨」による低地の浸水や河川の氾濫、「土砂災害」による急傾斜地のがけ崩れや土石流の情報に該当します。

○気象庁から「レベル3大雨警報」「レベル4土砂災害危険警報」というように、警戒レベルの数字と名称で、情報気象情報が伝えられます。

■市から「避難情報」が発令されたら…

市は、気象庁の防災気象情報に基づいて、警戒レベル3相当の「**高齢者等避難**」、警戒レベル4相当の「**避難指示**」を発令します。大雨で危険が高まった地域が地図で表示される気象庁の「キキクル」や御笠川の水位情報を確認するなど、避難情報に注意をして早めの避難を心がけましょう。

■避難情報が出た時の避難方法

避難をする時は、雨の状況や降り方、時間帯などを考慮して、その時の状況に応じた最も安全な方法で避難をしましょう。

①水平避難（立ち退き避難）

自宅の近くにある市の指定緊急避難場所や指定避難所に避難しましょう。もしくは安全な親戚・知人宅やホテル・旅館などに避難しましょう。

②垂直避難

警戒レベル4の避難指示までに避難ができなくて、警戒レベル5の緊急安全確保が発令された場合は、自宅の上の階の山側から離れた部屋に避難するか、近くの安全で高い場所にある建物などに避難しましょう。

■安全な避難行動

- 動きやすい服装で、なるべく両手は空けて避難しましょう。
- 徒歩で避難し、冠水していない道路や安全な経路で避難しましょう。
- ご近所に高齢者や乳幼児、体の不自由な方がいたら協力して一緒に避難しましょう。
- 道路冠水時は、蓋のない側溝やマンホールへの転落に注意し、傘や棒で側溝やマンホールを確認しながら避難しましょう。
- 車での避難は危険。冠水したアンダーパスや地下道は、通行しないようにしましょう。
- 雨の中、畑、川、橋や用水路などを見に行かない。また、近寄らないようにしましょう。

※土砂災害の危険のある地域の方は、「**避難指示**」の発表を待つことなく、豪雨や台風の接近などに応じた臨機応変の行動、特に早めの避難を心がけましょう。

※避難する際は、非常時持出品を忘れずに避難をしましょう。

コミュニティ無線でJアラートの試験放送をします

防災安全課 防災対策係 (☎内線531) ページID **38575**

日時

6月3日(水) 午前11時

※予備日:7月1日(水)



V-net(災害情報等配信サービス)への登録を!

防災安全課 防災対策係 (☎内線531)

ページID **2928**

携帯電話・スマホが使えない人には、電話(自動音声方式)、FAX、メールで災害情報・避難情報を発信しています。登録を希望する人は、防災安全課に連絡してください。

※登録者に対して、6月2日(火)に試験配信を行います。

※市公式SNSやふくおか防災ナビ・まもるくんを登録済みの人はV-netへの登録は不要です。

※防災メール・まもるくんは3G回線サービスの終了に伴い、3月末でサービスが終了しています。

令和7年度に太宰府市消費生活センターが受け付けた相談件数は522件で、令和6年度の503件から**19件増加**しました。相談の内訳をご紹介します。

相談内容	件数
通信販売トラブル	102件
インターネットサイトトラブル(副業サイト、フリマサイト など)	39件
通信契約(光回線、携帯電話 など)	24件
賃貸借トラブル(賃貸物件の退去費用 など)	19件
エステ・美容医療関連	11件
その他契約トラブル(住宅関係、新聞購読、各種保険契約 など)	106件
その他(不審電話、送り付け商法、多重債務、情報提供 など)	221件
合計	522件

昨年度に引き続き、通信販売トラブルの相談が多く寄せられました。「お試し」や「初回限定」という広告を見て、化粧品や健康食品を注文する際には、『定期購入』になっていないか確認しましょう。

「注文した商品が届かない」「商品は届いたが偽物だった」など“偽サイト(実在の企業のサイトと誤解させるように作成された偽物のサイトなど)”に関する相談もあります。大幅な値引きをうたうサイトなどには注意が必要です。

相談者の年代別では、60代と70代が最多でした

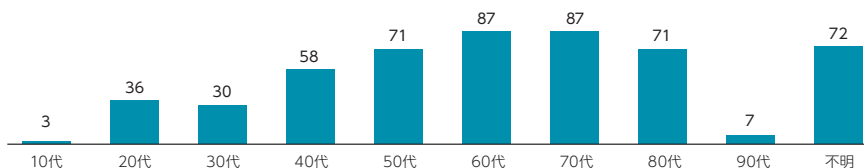

60代以上の相談として多いのが『**点検商法**』です。

「ガスの点検です」という電話があり、契約先のガス会社だと思って点検を受けたところ、無関係の会社だったというケースや「コンロ交換が必要」と言われて契約したものの、高額な料金を請求されたといった相談などが寄せられています。

「無料点検します」と来訪して、「このままだと危険」などと不安をあおり、必要のない商品や工事契約をさせる『点検商法』が年々増加しています。突然の電話や訪問で点検を持ちかける業者には、安易に応じないようにしてください。また、契約を勧められても、**即決せず**に、家族や友人など身近な人に**相談しましょう**。

不安に感じた場合や、気がかりな点がある場合には、早めに消費生活センターに相談してください。

太宰府市消費生活センター 毎週月～金曜日(年末年始、祝日を除く)

時間 午前9時30分～午後4時(正午～午後1時までは昼休み)

場所 市役所2階消費生活相談室

※予約不要・無料 ※電話での相談も受け付けています。(☎内線348)



太宰府消防署からのお知らせ 太宰府消防署 ☎(924)4119

6月の第2週(7日から13日)は、

危険物安全週間

(総務省消防庁制定)

今年度の危険物安全週間推進標語は「**危険物 無事故へ挑む ゴング鳴る**」です。ガソリン・アルコール・灯油などの「**危険物**」の取り扱いには、十分注意しましょう!

危険物の安全な取り扱いポイント

- ・火気の近くで使用しない
- ・直射日光が当たる場所で保管しない
- ・正しい方法で廃棄する
- ・詰め替えをする場所では換気をする



危険物に関する問い合わせは、筑紫野太宰府消防本部予防課まで ☎(924)5953



プラム・カルコア太宰府(中央公民館)からのお知らせ

問い合わせ 文化学習課 文化学習係 ☎(921)2101 FAX(285)2631

✉bunka-g@city.dazaifu.lg.jp

プラム・カルコア
文化芸術振興事業

小学生
対象

『ピアノ連弾のヒミツ♡』 ページID 48174

市民ホールの舞台上で、国内外で活動するピアノデュオ デュエットウのピアノ連弾を近くで見て・聴いて、連弾のヒミツ♡を教えてもらいながら、一緒にイメージ曲のタイトルを考えましょう!

※本事業は、一般財団法人地域創造の令和8年度地域の文化・芸術活動助成事業(連携プログラム)により実施するものです。

- ☑日 時 7月26日(日)午前11時～正午
- ☑場 所 プラム・カルコア太宰府(中央公民館) 市民ホール
- ☑対 象 小学生(保護者の付添可)
- ☑定 員 30人
- ☑出 演 ピアノデュオ デュエットウ かなえ&ゆかり
- ☑申込受付 6月6日(土)10時から 定員になり次第締切
- ☑参加費 無料※要申込
- ☑申込方法 申込フォーム▶



かなえ&ゆかり



夏休み企画!

「子ども陶芸体験教室」受講生募集 ページID 48175

一人ずつろくろを回して作品を作ります。完成品の受け渡しは秋ごろの予定です。

- ☑日 時 7月29日(水)①午前10時～正午②午後1時～午後3時
※制作時間1人20分程度
- ☑場 所 プラム・カルコア太宰府(中央公民館) 3階実習室
- ☑対 象 小・中学生
- ☑受講料 一人3,000円(材料費1作品・焼成費込)
- ☑講 師 高取春慶先生(高取焼宗家)、亀井久彰先生(高取焼味楽窯)
- ☑申込方法 申込フォーム▶
- ☑定 員 各回15人
- ☑申込受付 6月9日(火)10時から※定員になり次第締め切り



<作品例>



第47回太宰府市民文化祭参加予定者説明会 ページID 48176

11月7日(土)～8日(日)に開催予定の第47回市民文化祭について、参加予定者向けの説明会を実施します。

- ☑日 時 6月19日(金) ①午後1時30分～ ②午後7時～
※①②は同じ内容。受付は30分前から。各30分程度。
- ☑場 所 プラム・カルコア太宰府(中央公民館) 4階多目的ホール
- ☑対 象 市内在住・在勤・在学の人、または市内の団体・サークルに加入している人で、本年度の市民文化祭に展示や舞台発表で参加予定の人。(団体で参加の場合は、代表者のみで可)
- ☑注意事項 説明会への出席は必須ではありませんが、本年度の開催運営について説明しますので、参加予定者はできるだけ出席してください。

こどもお知らせ 広場

母子健康手帳交付 ー市民対象ー

ページID 3632



- 受付日時 平日(土日・祝日・年末年始を除く) 午前9時～午後4時【要予約】

※妊娠中・産後の健康やサポート、妊娠中の栄養についてお話しします。

- 持ってくるもの
 - ・妊娠届出書
 - ・きょうだい児がいる場合、上の子どもの母子健康手帳
 - ・①または②
 - ①マイナンバーカード
 - ②個人番号の通知カードと顔写真つきの本人確認書類(運転免許証など)
- ※いずれも写しで可。
※代理人は委任状などが必要です。

- 【妊婦支援給付金(1回目)の申請に必要】
妊婦本人の振込口座の通帳またはキャッシュカードの写し
※妊婦本人との面談時に申請書を配布します。

- 問い合わせ・交付場所
子育て支援課 母子保健係 ☎(555)6781
住所:五条3-7-1 うめっこテラス(子育て支援センター)別館

※だざいふ子育て応援アプリ「うめっこクラブ」(母子モ)による事前申請・予約が便利です。



健康カレンダー(6月)

母子保健係 ☎(555)6781

イベント	対象	日程	時間
3歳児健診	①令和5年5月1日～5月20日生まれ ②令和5年5月21日～6月10日生まれ	①3日(火) ②23日(火)	13:00～14:30
1歳6カ月児健診	令和6年11月1日～11月20日生まれ	17日(火)	
4カ月児健診	①令和8年2月1日～2月20日生まれ ②令和8年2月21日～3月10日生まれ	①10日(火) ②29日(月)	
乳幼児健康相談	0歳～就学前	9日(火)【要予約】	13:00～15:00
離乳食教室(初期・中期) ～はじめの一步!大冒険編～	3～6カ月児	19日(金)【要予約】	10:00～12:00
パパママクッキング	妊婦・その家族	7日(日)【要予約】	10:00～13:00
パパママクラス	妊娠6カ月以降の妊婦・その家族	28日(日)【要予約】	10:00～12:00

イベントカレンダー(6月)

【要予約】子育て応援係 ☎(919)6001 ページID:2299

イベント	対象	内容	日程	時間
はじめて広場	2～4カ月(第一子)の子どもと保護者	体操、歌、手遊び、 絵本の読み聞かせ など	2日(火)、18日(木)、23日(火)	13:30～14:30
のびのび広場	0歳の子どもと保護者		①1日(月)②10日(火) ③18日(木)④26日(金)	①③10:00～11:00 ②④13:30～14:30
	1歳の子どもと保護者		①3日(火)②12日(金) ③16日(火)	①③10:00～11:00 ②13:30～14:30
わくわく広場	2～6歳(就学前)の子どもと保護者		4日(木)、23日(火)	10:00～11:00
らんらん広場	0～6歳(就学前)の 多胎児と保護者		9日(火)	
パパ・ママ ベビースキンシップ講座	4～8カ月の子どもと母親と父親	着衣のままできる タッチケア	13日(土)	10:00～11:30
親子であそぼう会	0～6歳(就学前)の子どもと保護者	乗り物ごっこ	6日(土)	10:00～11:30
にこにこ講座	0～6歳(就学前)の子どもの保護者	食育について	30日(火)	10:00～11:30



令和7年
6月生まれ

おめでとう

Happy 1st birthday!



6日



ゆずり みなと
杠 湊斗ちゃん

7日



いぬやま きょうま
犬山 慶真ちゃん

13日



なかの みおと
中野 滯人ちゃん

14日



ふじた けいご
藤田 恵伍ちゃん

14日



とみまつ なおと
富松 尚飛ちゃん

17日



いとう まおり
伊東 まおりちゃん

20日



ひらはら いおり
平原 伊織ちゃん

21日



なかしま さく
中島 朔ちゃん

23日



うの ほるひ
宇野 晴飛ちゃん

23日



なかの ちほや
中野 千颯ちゃん

26日



おがわ さら
小河 紗來ちゃん

応募方法

誕生日の前々月15日まで、電話または市ホームページで受け付けています。
(例)誕生日が令和7年8月の人、6月15日までに応募してください。
経営企画課広聴広報係 ☎内線514 ページID:2633



あなたの子育てを応援します

にこにこ通信

うめっこテラス
(子育て支援センター) 保育士

『赤ちゃんや子どもの紫外線対策』

日差しが強くなる季節。子どもたちを外で元気に遊ばせたいけど、紫外線が気になりますね。今回は、日差しや紫外線から、赤ちゃんや子どもの敏感でデリケートな肌を守るためのポイントをお伝えします。

外に出る時間帯に 気を付ける

午前10時から午後2時までが最も紫外線が強くなる時間帯です。この時間帯は長時間屋外に出ることがないようなスケジュールを立て、外に出る際は、しっかり紫外線対策をしましょう。

遊ぶ場所に 気を付ける

日差しが直接当たらないよう、木陰や建物などの日陰で遊ばせましょう。曇りの日でも油断せず、紫外線対策はしっかりと。

帽子や服装に 気を付ける

つばの広い帽子をかぶせ、肌の露出が少ない服を選びましょう。色の濃い服は紫外線を吸収するため、熱がこもらない、白か淡い色がおすすめです。

日焼け止め クリームを使う

ベビー用や子ども用の日焼け止めクリームは、敏感な肌の赤ちゃんや子どもにも使えます。低刺激性、アレルギーテスト済み、無香料・無着色のものを選びましょう。

日光を浴びることで、カルシウムの吸収に重要な役割を果たすビタミンDを体内で作ることができ、必要以上に日光を避けると赤ちゃんや子どもの成長の妨げになることもあります。外遊びは、子どもの発育・発達にとってとても大切です。しっかり紫外線対策をして、外でたくさん遊びましょう。

にこにこ講座 ～食育について～

食事は子どもの元気の源です。
食の大切さを一緒に学びましょう。

ページID 38491

●日時 6月30日(木) 午前10時～午前11時30分

●場所 うめっこテラス(子育て支援センター)

●対象者 0～6歳(就学前)の子どもと保護者

●料金 無料

●講師 管理栄養士

●定員 20組 託児あり(定員10人・就学前・要申込)

●持ってくるもの 筆記用具、託児希望の人はお子さんの着替えなど

●申込方法 「うめっこクラブ」(母子モ)の「太宰府市 オンライン予約」から申込▶

●申込期限 6月25日(木)

●問い合わせ 子育て支援課 子育て応援係 ☎(919)6001





あたらしくはいった本 令和8年4月 貸出開始資料から

●小説・エッセイなどの文学 明鏡(今野敏/著) 陰謀論百物語(荻原浩/著) 鬼門の村(榎木理宇/著) 吸血鬼(遠野遙/著) 天領の鷹 上下(村木嵐/著) ハングマン鶴匠殺し(中山七里/著) ノーメイク鑑定士(石田夏穂/著) 短歌の話は長くなる(穂村弘/著) 背表紙の学校(奈倉有里/著) マリコは国宝を観た!!(林真理子/著) トロイの女たち(パット・バーカー/著) タイム・シェルター(ゲオルギ・ゴスポディノフ/著)

●その他の本 食堂巡礼(小川糸/著) わたしの日々が、言葉になるまで(町田そのこ/著) 推し!はお遍路(上大岡トメ・ふくもの隊/著) それ、死後もお宝ですか? (古田雄介/著) すごい生きもの春夏秋冬(本川達雄/著) たびたび(さくらももこ/著) 擬人化の日本美術史(島尾新/著) 書店再興(清野由美/著) アズキの起源(内藤健/著)

特別整理期間は市民図書館とすくすく号をお休みします

期間 6月15日(月)～24日(水)

すくすく号は6月30日(火)の5コースから巡回します。
本は図書館の「ほんのポスト」に返却ができます。ただし、CD、DVDほか、返せないものもありますので、注意してください。

6月 としょかんカレンダー



日	月	火	水	木	金	土
	①	2	3	4	5	6
7	⑧	9	10	11	12	13
14	⑮	⑯	⑰	⑱	⑲	⑳
㉑	㉒	㉓	㉔	25	26	27
28	㉑	29	30			

○印の日は、お休みです。

太宰府の文華と公文書館だより 146

近世紀行にみる太宰府

「江漢西遊日記」

ページID: 7241

『江漢西遊日記』は、日本で最初の銅版画家として知られ、蘭学者でもあった司馬江漢(1747～1818)が、天明8(1788)年に江戸を発ち、洋画修行のために各地を巡りながら長崎・平戸に滞在し、再び江戸へ帰るまでの一年間の旅日記です。この作品の解説は『太宰府市史通史編Ⅱ』に掲載されていますが、江漢は、長崎への旅の途中で太宰府を訪れ、二日間かけて太宰府天満宮や観世音寺、戒壇院、荻萱の関跡などを見物しました。都府楼跡では「田の中、路の傍ら、縞目付たる瓦いくらもあり。(中略)一つ二つ持帰りぬ」と、古瓦を拾って持ち帰ったことを記しています。都府楼跡の古瓦は、貝原益軒の『筑前国続風土記』にも記され、旅人の中には江漢のように記念品として持ち帰る者も少なくなかったようです。ところで江漢が拾った瓦には後日談があります。

今年のはじめに九州国立博物館で開催された特別展「平戸モノ語り

「松浦静山と熙の情熱」において、

平戸藩主・松浦静山のコレクションとして「都府楼古瓦」が展示され、箱書に、天明8年に司馬江漢が大宰府跡で拾得した瓦だと記されていた。江漢は平戸滞在中に藩主静山と対面し、茶のふるまいを受けるなどの交流がありました。翌年参勤交代で江戸へ上った静山に、江漢は前年秋に都府楼跡で拾得した古瓦にその旨を墨書して贈りました。古瓦を収集していた静山はこの贈り物を大変喜んだのではないのでしょうか。もし対面したとすれば、同好の士として大いに話が盛り上がったでしょう。ともかく、太宰府で江漢に拾われた瓦は江戸に持ち帰られ、そこで松浦静山の手に渡って平戸の地で大切に保存されてきたのです。そして再び静山のコレクションとして太宰府へと帰ってくる、というのは随分ドラマチックな話です。江漢や静山をはじめ、江戸時代の人々は都府楼跡の古い瓦を見て、菅原道真が漢詩に詠んだ都府楼の瓦はこれかと遠い過去に思いをはせましたが、『江漢西遊日記』に出てくる瓦はこれか、と「都府楼古瓦」を見るのもまた面白いものです。

太宰府市公文書館 荻野 寛美

夢を売り買います? 韓国のユニークな「夢」文化

太宰府市国際交流員 金辛^{キム シンヒョン} 滋

皆さんは、見た夢を「売り買い」できると言われたら驚くでしょうか?韓国には、縁起の良い夢を他人から買ったり、逆に売ったりする「夢売り」という非常に興味深い風習があります。

例えば、金運の象徴とされる「豚」の夢や、大きな幸運を呼ぶ「龍」の夢を見たします。それを聞いた人が「その運を譲り受けたい」と思えば、対価を支払ってその夢を買い取ることができるのです。ここで重要なのは、取引には必ず対価が必要だという点です。といっても大金ではなく、コーヒー一杯やちょっとしたお菓子など、何かしらの「支払い」をすることで、夢の効力が正式に買い手に移ると信じられています。

また、夢に関する考え方で面白いのが、「良い夢は人に話すと運が逃げるが、悪い夢は人に話すと無効化される」という点です。そのため、良い夢は売買が成立するまで大切に秘密にし、悪い夢はあえて他人に話して厄を払うのです。

韓国では、「運勢は分け合ったり、工夫してコントロールしたりできるもの」と考えられており、そのような発想がこの習慣にも表れています。もし友人が「いい夢を見た」と漏らしたら、ぜひ「その夢、私に売って!」と交渉してみてください。



季節の生け花

太宰府市華道連盟



しがき ひろこ 池坊
紫垣 寛子

花材：ボケ、クリスマスローズ、かくれみの



太宰府短歌会

「石垣を超えよと犬を励ましぬ」
戦時の短歌にウクライナ思ふ
五条 / 山田乃ぞみ

けふも春はあけぼの日和きよらかな
空気を吸へば甘露の如し
春日市 / 山本 恵一

十五年知らぬ世代の育ち行き
また春が来る飯館村に
筑紫野市 / 渡辺 保子

人生の節目なりとの齡重ね
周囲の支えに今日の臆
青山 / 亀淵 咲子

断捨離がなかなか出来ぬ写真帳
思い出多く本棚の隅に
福岡市 / 玉本 朝子

太宰府俳句会

風強きほど華やける藤の花
星ヶ丘 / 柴田慧美子

介護車の寄り道うれし藤の花
東観世 / 中島 祝乃

トンネルを出れば異郷よ風光る
国分 / 松尾 満子

色香にも一際目立つ夕牡丹
朝倉市 / 中村美紀子

飛梅句会

初蝶と言ひ終へしとき見失ふ
観世音寺 / 野田 杉子

初蝶や小流れに見る水の嵩
青葉台 / 平野 香

立ち止まる吾を一巡蝶空へ
朝倉市 / 味酒ふじ子

草餅に珈琲もよし緑茶よし
青葉台 / 本山 晴子

宝満句会

草餅の噛めば確かなセルロース
向佐野 / 内田 典子

春の雲海峡渡る霧笛かな
星ヶ丘 / 江里口幸生

菩提寺へ道は一すじ春の雲
福岡市 / 工藤 友子

流るるにまかす残生春の雲
高雄台 / 川路 泰子

紙飛機の舞ふ史蹟野や春の雲
筑紫野市 / 名本 剛

来ぬバスを待つ間の欠伸春の雲
高雄台 / 荒島由美子

都久志てんじん句会

囀りや村にも子ども二人生れ
福岡市 / 宮津英里子

風光る木立ちきらきら赤子の眼
小郡市 / 貞金 志帆

花菜雨ひとつの傘の老夫婦
福岡市 / 塩飽たか子

菜の花や目も鼻も無き道祖神
青葉台 / 彦坂 正学

自動ドア春はひとひら遊びくる
筑紫野市 / 寺田 恵子

太宰府川柳倶楽部

星空のまぶしい明日は退院日
国分 / 岸本しずえ

老い知らずいつまでのびる爪と髪
青山 / 有田 義典

散策の小道が見せる四季の貌
水城ヶ丘 / 植村 克志

友の顔会えて安堵のコラム欄
福岡市 / 王丸真知子

人酔わせ散っても見せる花筏
春日市 / 大塚 茂

なんでも情報コーナー

おしらせ

古都大宰府保存協会

からのお知らせ

全コース史跡解説員が案内します。

① 門前町散策(下三町)

日時 6月7日(日)午前10時～正

午 ①大宰府館 ②中村徳山

顕彰碑と井上哲次郎生誕地碑

③神牛塚 ④三浦の碑・高橋口

⑤金掛天満宮 ⑥西鉄五条駅

⑦無料 ⑧不要

② 大宰府政庁跡周辺散策

日時 6月14日(日)午前10時～正

午 ①大宰府展示館 ②大宰

府政庁跡 ③戒壇院 ④観世音寺

⑤大宰府展示館入館料 ⑥不要

③ 水城堤散策

日時 6月21日(日)午前10時～正

午 ①水城館 ②東門礎石 ③

大堤之碑 ④欠堤部 ⑤瓦窯跡

木樋跡 ⑥衣掛天満宮 ⑦姿見池 ⑧展望台 ⑨水城館 ⑩無料 ⑪不要

④ 客館跡周辺散策

日時 6月28日(日)午前10時～正

午 ①客館跡展望所 ②榎社

③隈唐公墓 ④紅姫供養塔 ⑤般

若寺跡 ⑥客館跡 ⑦無料 ⑧不要

⑨申・閩公益財団法人古都大宰

府保存協会(大宰府展示館内)

〒818-0101大宰府市観世音寺4-

6-1 ☎(922)7811 FAX

(922)9524 info@ko

todazaiju.net

介護支援専門員実務研修

受講試験の申込書を配布

配布期間 6月3日(水)～7月3

日(金) 配布場所 大宰府市役所介

護保険課、県の各保健福祉環

境事務所ほか 申・閩公益社団

法人福岡県介護支援専門員協

会 ☎(431)4590

博多座市民半額観劇会

『BOOP! The Musical』

7月30日(木)②31日(金)③8月1

日(土)④11日(火・祝)⑤12日(水)

⑥13日(木)⑦14日(金)⑧15日(土)時

①②③④⑤⑥⑦⑧正

午 所博多座 定各回30人 ⑨S席

8千円(手数料有) ※土日祝は

500円増 ⑩演習礼真琴、松

下優也、柚希礼音、ほか ⑪希

望公演日時(1通1公演のみ)、

参加人数(2人まで)、住所、

氏名、年齢、電話番号を記入

の上、はがきにて 〒810-8799 日

本郵便(株)福岡中央郵便局留

「市民半額会」宛 6月12日(金)

(消印有効) 閩(公社)日本演劇

興行協会 ☎(751)8258



第5回市民公開講座「がんを学び、がんを知る」

日時 6月27日(土)午後1時～3

時 所福岡徳洲会病院4階講堂

①がん患者と予防接種 ②が

んと循環器疾患 ③見えないは

ずの「がん」を狙い撃ち がん

放射線治療を良く知ろう! 定

60人 ①田中博和(薬剤師) ②

三浦光年(循環器内科部長) ③

森岡丈明(放射線治療センタ

ー部長) ④無料 ⑤不要 閩福岡

徳洲会病院地域広報室 ☎(5

73)6622

舞台と展示を楽しむ

『春の祭典』

舞踊や音楽、そして作品展

示と様々な『芸術』が一堂に会

し、日ごろの成果を披露しま

す。

日時 6月13日(土)、14日(日)午前

10時 所 プラム・カルコア大宰

府 ⑥無料 ⑦不要 閩大宰府市文

化協会 ☎(921)8198

(毎週水・木・金の午後のみ)

学校図書館をよくしたい トークイベント

子どもたちのより良い読書

と学びを支える学校図書館に

ついて専門家3人が共著出版

記念に語り合います。

日時 6月28日(日)午後2時～4

時 所 プラム・カルコア大宰府

2階研修室 定先着50人 ①山本

みづほ、野口久美子、野口武

悟(図書館研究者) ②無料 ③込

方法 電話、メール、申込フオ

ーム ④子どもと本との豊

かな出合いを願う会中村 ☎0

90(5741)8855 ch

ibisuke@gmail.ne.jp

上映会 追悼長谷川和彦

『太陽を盗んだ男』

日時 6月18日(木)①午後2時

(国分共同利用施設) ②午後6

時(プラム・カルコア大宰府

3階視聴覚室) ③資料代20

0円 ④不要 閩大宰府市民映画

祭実行委員会 芦刈 ☎090

(1348)6701



児童福祉講演会

家庭、学校、地域で、子どもたちが自分らしく安心して過ごせる「居場所」について、一緒に考えませんか。

日時 6月29日(月)午前10時30分
～正午 **所** 太宰府市総合福祉センター3階大会議室 **定** 先着70人 **講** 大西良(筑紫女学園大学准教授)、村上伸一(太宰府市教育支援センター所長)、花田文(太宰府市教育支援センター指導員) **料** 無料 **申込方法** 電話、ファクス、申込フォーム **締** 6月19日(金) **申** 問 太宰府市社会福祉協議会地域福祉係 **☎** (923)3230 **FAX** (923)0578 **✉** dazaifucity-shakyo@mist.ocn.ne.jp

セラピューティック・ケア体験会

英国赤十字社で考案された両手のぬくもりだけで行う優しいケアの体験会で、癒されてみませんか。



申込フォーム

日時 6月18日(木)午前10時～正午 **所** いいき情報センター203会議室 **料** 無料 **申** 不要 **問** 認定NPO法人日本セラピューティック・ケア協会 **☎** (928)1546 **✉** info@therapy-care.net

自筆証書遺言書保管制度

紛失や改ざんを防ぎ、書いた人の意思を実現するあなたに大切な「遺言書」を法務局が保管します。

問 福岡法務局筑紫支局 **☎** (922)2881



HP

太宰府の歌を歌う会

日時 6月4日(木)午後6時～8時 **所** プラム・カルコア太宰府3階視聴覚室 **料** ふるさと太宰府(市歌)、時の記念日の歌、水城村の地勢 など **料** 無料 **申** 不要 **問** 太宰府水城を歌う会 **☎** (090)1348)670

第33回「はなしの小箱」～大人のための朗読会～

朗読作品 浅田次郎「うらばんえ」、夏目漱石「夢十夜」、新井満「ラストワルツ」ほか ※太宰府市在住の作家先生の作品朗読もあり **日時** 6月21日(日)午後2時～3時30分 **所** プラム・カルコア太宰府3階視聴覚室 **料** 無料 **申** 不要 **問** 読み語りの会「言の葉」野中 **☎** (921)7470

特定計量器定期検査

計量法に基づく2年に一度の計量器定期検査です。検査を受けていない計量器は、取引・証明には使用できません。

日時 6月29日(月)、30日(火)の午前10時～正午、午後1時～3時 **所** 太宰府市役所東側入口付近 **料** 検査手数料(計量器1台につき500～2200円) **問** 計量器問(一社)福岡県計量協会 **☎** (939)2945 **FAX** (939)2945 **✉** fukukeiky@ceres.ocn.ne.jp

募集

2026年度税務職員募集(高等学校卒業程度)

試験日 9月6日(日)※2次試験は1次試験合格者に通知 **①** 4月1日現在高等学校または中等教育学校を卒業した日の翌日から起算して3年を経過していない人および令和9年3月までに卒業見込みの人 **②** 人事院が①に準ずると認める人 **申込方法** 申込フォーム **申込期間** 6月12日(金)午前9時～24日(水)※受信有効 **問** 申込関連 **☎** 人事院人材局試験課 **☎** 03(3581)5311 **※** その他 **☎** 福岡国税局人事第二課試験研修係 **☎** (411)0031



申込フォーム

県営住宅入居者募集

募集住宅県内に所在する県営住宅案内書配布期間 5月28日(木)～6月12日(金) **申込期間** 6月4日(木)～12日(金) **配布場所** 県住宅供給公社、市役所 ほか **問** 福岡県住宅供給公社県営住宅管理部管理課 **☎** (781)8029

講座・教室

万葉集講座

日時 6月13日(土)午後2時～4時 **所** 太宰府館3階まほろばホール **料** 1千円 **講** 向井克年(万葉博士) **☎** 舒明天皇の望国歌一言霊の世界 **申** 問 太宰府万葉会松尾 **☎** (922)7328

期日・期間・開催日 日時 開館(所)時間 休館(所)日 場所・会場 対象 内容 定員 講師 料金・費用 持参するもの 申し込み 締切 問い合わせ

福岡県盲ろう者通訳・ 介助員養成研修会

期7月5日(日)、19日(日)、26日(日)、8月2日(日)、9日(日)、23日(日)、9月13日(日)、20日(日)、27日(日) 時午前10時～午後4時 所クローバープラザ ①～④ 全て満たす人①県内在住②手話奉仕員養成講座修了者または、それに準ずる手話で会話ができる人③全回受講可能な人④受講後通訳・介助員として活動できる人 定先着20人 ① 無料申込方法ファクス、郵送 申・問(公財)福岡県身体障害者福祉協会(T 816-0804 春日市原町3-1-7) ☎(584) 6067 FAX(584) 6070

太宰府市商工会「創業塾」

経営・財務・販路開拓など、実践的な創業スキルを学びながら創業者間の人脈を構築しませんか。

期7月7日(火)～8月4日(火)の毎週火曜日(全5回) ※託児あり(要事前申込) 時午後6時30分～9時 所太宰府市商工会2階 太宰府市内での創業を検

討している人、創業後2年未満の人※原則、全日程の受講が可能な人 定先着50人 ① 無料申込方法電話、申込フォーム ※6月1日(月)より受付開始 申・問太宰府市商工会 ☎(922) 4345

福岡県障がい者「サポ」サポート養成講習会

期7月3日(金)、17日(金)、31日(金)、8月7日(金)、21日(金) 時午前10時30分～午後3時30分 所クローバープラザ ① パソコンを所持・使用し、全日程の受講が可能で、受講後ボランティアとして活動できる人 定先着15人 ① 無料申込方法ファクス、郵送 申・問(公財)福岡県身体障害者福祉協会(T 816-0804 春日市原町3-1-7) ☎(584) 6067 FAX(584) 6070

申込フォーム



— きゅうはく通信 190 —

九州国立博物館 企画課

「日本美術の教科書」をたのしむ

現在、当館では特別展「若冲、琳派、京の美術—きらめきの細見コレクション—」を開催中です。細見美術館のコレクションは、昭和の実業家にして大数寄者、古美術収集家として知られた、細見良氏が収集した美術工芸品を中心に、細見家三代、約80年にわたって築き上げてきたものであり、ときに「日本美術の教科書」と称されるほど幅広い時代と分野を網羅しています。本展で展示中の作品は、平安・鎌倉時代の美しい仏教美術や伊藤若冲や琳派に代表される江戸時代の色鮮やかな絵画、さらにはその優美なかたちと意匠が都の人びとも愛された九州とゆかりの深い「鉄の芸術」芦屋釜など、そのいずれもが貴重かつ多彩なものです。また、ちょうど新緑の萌ゆるこの時期にぴったりの作品も数多く展示されています。鈴木其一の「藤花図」はそのうちのひとつ。江戸琳派を代表する画家が描いたさわやかで季節感あふれる一幅は必見です。日本美術を総覧する膨大な細見コレクションから厳選した名品の数々を広くご紹介する展覧会の閉幕まであとわずか。九州国立博物館にぜひみなさんお越しください。

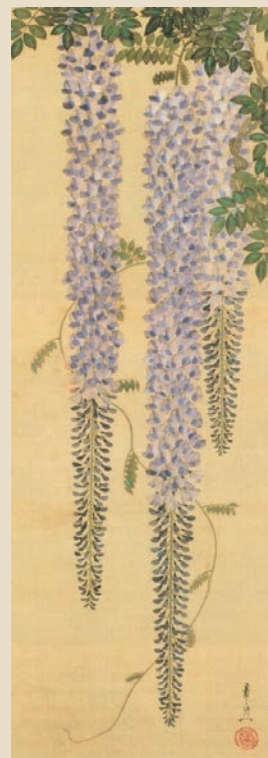

藤花図 鈴木其一
江戸時代・19世紀
京都・細見美術館

相談

期日・期間・開催日
時間
開催館(所)時間
休館(所)日
場所・会場
対象
内容
定員
講師
料金・費用
持参するもの
申し込み
締切
問い合わせ

名称	日時	場所	相談員	内容	料金・予約	問い合わせ
法テラス 無料法律相談	6/18(木) 13:00~16:00	福岡法務局筑紫支局 1階会議室	弁護士	経済的に困っている人 のための法律相談 (資産基準あり)	無料・要予約 (先着6人)	法テラス福岡 ☎050(3383)5502
あんしん相談	6/18(木) 13:00~16:00	太宰府市 総合福祉センター	弁護士	成年後見制度など (電話相談可)	無料・要予約	太宰府市 社会福祉協議会 ☎(923)3230
遺言・相続に関する 無料相談会	6/19(金) 14:00~16:00	太宰府市商工会館 2階会議室	行政書士	遺言、相続、創業手続、 営業許可など	無料・不要	太宰府市商工会 ☎(922)4345
暮らしとおしごと 無料相談会	6/28(日) 14:00~16:00	太宰府市男女共同参画 推進センターLミナス 1階軽体育室	行政書士	遺言書、相続、成年後見 制度、事業者や外国人 の手続きなどの相談	無料・不要	ちくしふれあい ライフサポート ☎(516)5609
遺言・相続・終活の 無料相談	6/10(木) 13:30~16:30	プラム・カルコア太宰府 2階会議室	行政書士	遺言、相続、成年後見、 家族信託、墓じまいなど	無料・不要	行政書士ゆずり葉の会 ☎(555)6940
相続・不動産など 無料法律相談	6/13(土) 10:00~13:00	いきいき情報センター 208研修室	司法書士	相続、不動産、多重債務、 悪徳商法、裁判手続きなど	無料・要予約	福岡県司法書士会 福岡南支部 ☎(918)5264
空き家と相続・遺言 の無料相談	6/18(木) 13:00~15:00	とびうめアリーナ 2階控室1	司法書士	空き家対策や予防、相続、 遺言、成年後見など	無料・要予約	福岡県司法書士会 福岡南支部 ☎(918)5264
休日(土曜日) 無料公証相談	6/20(土) 9:00~17:00	筑紫公証役場	公証人	公正証書による遺言、 任意後見契約など	無料・要予約 (平日相談可)	筑紫公証役場 ☎(925)9755
社労士による 労働・年金 無料相談会	6/29(月) 11:00~14:00	いきいき情報センター 研修室2	社会保険労務士	労働トラブル(残業、解 雇、賃金、セクハラ、労 災等)や年金全般の相 談	無料・不要	福岡県 社会保険労務士会 福岡南支部 ☎(414)8805
若者就労相談支援	月~金曜日 (祝日・年末年始 を除く) 10:00~17:00	福岡若者 サポートステーション (福岡市中央区天神1-4-2 エルガーラオフィスビル 12階)	臨床心理士 キャリアコンサルタント	15歳から49歳までの 無業状態で就労の悩み がある人とその家族・ 保護者の個別相談、就 労セミナー、就労体験	無料・要予約	福岡若者サポ ート ステーション ☎(739)3405
子ども・家庭相談	月~土曜日 13:00~19:00 ※祝日・年末年始 除く	福岡県児童家庭支援セン ター「ことのわ」(電話・メ ール・郵送相談可)(春日市春 日原北町5-27 2階)	相談員・心理士	子育て、子どもの発達、 子どもや家庭に関する こと	無料・不要	福岡県児童家庭支 援 センター「ことのわ」 ☎(404)2161 ☎https://kotonowa. roukyou.gr.jp/
みんなの 人権110番	平日 8:30~17:15	電話相談 ☎0570(003)110	法務局職員 人権擁護委員	差別、虐待、ハラスメン トなどの人権問題	無料・不要	福岡法務局筑紫支局 ☎(922)2881
定列人権 (悩みごと)相談	6/1(月) 10:00~15:00	太宰府市役所	人権擁護委員	差別、いじめ、暴力など の人権問題や悩みごと ページID:2319	無料・不要	太宰府市人権政策課 ☎(921)2121
障がいに関する 相談	6/17(木) 10:00~12:00	太宰府市役所 1階市民ギャラリー	障がい者相談員	障がいに関する困りご と	無料・不要	NPO法人太宰府 障害者団体協議会 ☎☎(925)8899
障がい者相談	6/11(木) 10:00~12:00	太宰府市 社会福祉協議会	障がい者相談員	障がいに関する困りご と	無料・不要	太宰府市 社会福祉協議会 ☎(923)3230
女性相談窓口	平日 9:00~16:00	太宰府市役所 (電話相談可)	女性相談員	夫婦・恋人との関係、離 婚、家族関係、その他悩 みごと	無料・ 対面相談は 要予約	太宰府市 女性相談窓口 ☎(921)2168
ちくし女性 ホットライン	月・水・木・金 12:00~19:00 土 10:00~17:00	電話相談 ☎(513)7335	女性相談員	DV(配偶者や恋人など からの暴力)、セクハラ など	無料・不要	太宰府市人権政策課 ☎(921)2121
高齢者のための すこやか相談	6/12(金) 9:00~11:30	保健センター (いきいき情報センター 1階)	保健師 管理栄養士 歯科衛生士	健康、栄養、口腔 ページID:3612	無料・要予約	太宰府市 高齢者支援課 ☎(929)3210
すこやか相談	6/12(金) 9:30~11:00 6/25(木) 13:30~15:30	保健センター (いきいき情報センター 1階)	保健師 管理栄養士	生活習慣病や栄養に 関する悩み ページID:34513	無料・要予約	太宰府市 元気づくり課 ☎(928)2000
こころの相談	6/17(木) ①13:00 ②13:40 ③14:20	保健センター (いきいき情報センター 1階)	精神科医師 保健師	こころの悩みや 不安・不眠など ページID:26598	無料・要予約	太宰府市 元気づくり課 ☎(928)2000

今月の救急医療

休日当番医 ページID: 1840

診療時間 午前9時～午後5時(小児科は午後9時30分まで)
 ※必ず事前に電話連絡の上、受診してください。
 ※医療機関によっては駐車スペースに限りがありますので、ご理解下さい。

期日	科目	病医院名	所在地	電話番号
7日(日)	内	目野内科クリニック	那珂川市	(951)3377
	内	自衛隊福岡病院	春日市	(581)0431
	外	竹田胃腸科外科医院	那珂川市	(953)1122
	外	自衛隊福岡病院	春日市	(581)0431
	小	福岡徳洲会病院	春日市	(573)6622
14日(日)	内	西田内科胃腸科医院	筑紫野市	(925)4114
	内	済生会二日市病院	筑紫野市	(923)1551
	外	北城整形外科医院	筑紫野市	(926)3131
	外	済生会二日市病院	筑紫野市	(923)1551
	小	福岡徳洲会病院	春日市	(573)6622
21日(日)	内	きむら内科・脳神経クリニック	太宰府市	(917)8100
	内	福岡徳洲会病院	春日市	(573)6622
	外	平塚整形外科医院	春日市	(581)7229
	外	福岡徳洲会病院	春日市	(573)6622
	小	福岡徳洲会病院	春日市	(573)6622
28日(日)	内	クリニックみらい	筑紫野市	(926)1100
	内	福岡大学筑紫病院	筑紫野市	0570(02)7777
	外	小西第一病院	筑紫野市	(923)2238
	外	福岡大学筑紫病院	筑紫野市	0570(02)7777
	小	福岡徳洲会病院	春日市	(573)6622

救急医療電話相談(24時間365日) ページID: 2738

☎#7119
 急な病気やケガの相談、受診の必要性などのアドバイスをします。
 つながらない場合は、☎(471)0099

小児救急電話相談 ページID: 2351

☎#8000
 休日・夜間の子どもの急な病気やケガの電話相談です。
 つながらない場合は、☎(731)4119

小児科の夜間救急診療 ページID: 2351

診療時間 午後5時～9時30分
 ※必ず事前に電話連絡の上、受診してください。

曜日	病医院名	所在地	電話番号
火・木・土・日	福岡徳洲会病院	春日市	(573)6622
月・水・金	福岡大学筑紫病院	筑紫野市	0570(02)7777

歯科休日急患診療 ページID: 1625

診療時間 午前9時～午後1時(年末年始は午後4時まで)
 □口腔保健センターちくし休日急患歯科診療所(春日市)
 ☎(571)0118
 日曜、祝日、お盆、年末年始の応急処置治療を行います。
 ※必ず事前に電話連絡の上、受診してください。

休日・夜間の診療は慎重に

救急医療は、救急患者や突然重篤な症状になった人のためにあり、限られた人数の医療従事者で対応しています。不要不急な診療が増えると医療従事者が不足し、十分な医療が受けられなくなります。症状が軽いうちに、診療時間内に受診してください。

福岡県医療機関情報案内
 ふくおか医療情報ネット▶



夜間・休日の救急医療は、筑紫医師会と
 医師会会員医療機関が連携して行っています。



今月の水道修理当番

上下水道施設課 ☎(408)4025

水道が漏水しているかを調べるときは、市ホームページを確認してください。(ページID: 2925)

●漏水していて水道メーターが回っていないとき
 (ページID:1491)

右表の修理当番業者に連絡してください。

受付時間午前8時30分～午後5時
 修理できるのは、水道管の漏水修理のみです。下水道の詰まりは対応できません。トイレ、給湯器などの不具合はメーカーもしくは購入店にお問い合わせください。

期間	修理当番業者	電話番号
1日(月)～10日(水)	(株)カワキタ	平日 ☎(923)2569 休日 ☎(923)2569
11日(木)～20日(土)	(有)太成興業	平日 ☎(921)3239 休日 ☎080(8953)0920
21日(日)～30日(火)	(有)ムサン工業	平日 ☎(928)3867 休日 ☎080(2695)0565

●漏水していて水道メーターが回っているときや受付時間外
 (ページID:3631)

365日対応している指定工事店もありますので確認してください。
 費用を事前に確認しましょう。



今月の納期

納税課(☎内線366)

市県民税……1期 国民健康保険税……1期
介護保険料……1期

※納付は便利な口座振替を利用してください。
Web口座振替受付サービスも利用できます。(ページID: 26919)
※納期限は6月30日(火)です。

今月の環境美化センター

日曜開放

環境課(☎内線362)

6月21日(日) 9:00~12:00

市人口の動き  令和8年4月末 ()は前月差

人口	71,565人	(+108)
男	34,292人	(+46)
女	37,273人	(+62)
世帯数	34,060世帯	(+115)

市内の交通事故 

	3月分	R8累計	R7累計比
発生件数	31	80	+ 1
死者数	0	2	+ 1
傷者数	38	103	+ 4

毎月第2・4 土曜日曜窓口サービス実施中

市民課(☎内線304) ページID: 1838

今月は13日(土)・14日(日)・27日(土)・28日(日)の午前9時から正午まで開庁します。

※他の市町村や国・県などの機関へ問い合わせが必要なものなど、申請・届け出の内容により、取り扱いができないものもあります。

土曜開庁 13日(土)・27日(土)…太宰府市役所(太宰府市観世音寺1-1-1)
各種証明書、印鑑登録、マイナンバーカード受取、原付の登録・廃車の受付(太宰府市ナンバーのみ)など

日曜開庁 14日(日)・28日(日)…地域包括支援サブセンター(とびうめアリーナ横、太宰府市大字通古賀197-3)
各種証明書(住民票の写し、印鑑証明、戸籍の記録事項証明、所得証明、課税証明など)

い(ろ)い(ろ)使える マイナンバーカード

① コンビニエンスストアで各種証明書が取得できます。

市民課(☎内線304) ページID: 15245

利用できる時間 午前6時30分から午後11時(メンテナンス日・年末年始を除く)

利用できる場所 全国のマルチコピー機を設置している店舗で利用できます。

必要なもの 利用者証明用電子証明書を搭載したマイナンバーカードまたはスマホ用電子証明書。

コンビニ交付のメリット 土日・祝日、夜間・早朝を問わず、自宅の近くや外出先でも取得できます。



▲コンビニ交付公式サイト

② 健康保険証として利用できます。(マイナ保険証)

国保年金課(☎内線312) ページID: 35789

マイナ保険証のメリット

- 過去のデータに基づいた、より良い医療が受けられます。
- 限度額適用認定証などの提示が不要です。

※マイナ保険証として利用するには、マイナポータル、セブン銀行ATM、病院・薬局などで事前の登録が必要です。



▲マイナポータル特設サイト

太宰府の文化財

vol. 493

伝衣塔と渡宋天神 江戸時代

太宰府天満宮の南に、禅宗寺院光明寺があります。その西側に花崗岩の巨岩が露頭し、昔から霊岩と呼ばれた山裾の巨岩の上に石塔が据えられています。これを伝衣塔と言います。この塔の由来は、渡宋天神と光明寺の創建にも密接に結びついています。渡宋天神とは、鎌倉時代に宋から帰国し、博多崇福寺にた聖一國師(円爾)の前に菅原道真(903年没)の霊が現れ、禅の教えを求めたところ、国師の勸

めで一夜のもとに宋の径山に渡り、僧・無準師範(1249年没)に参じ、教えを受け、印可を得て法衣をさずかったという説話です。その法衣を受け継いだ僧・鉄牛(牛心)が太宰府に開いた寺が光明寺で、その際に寺の西へ法衣を安置したのが伝衣塔と伝わっています。これについては『菅神伝衣記』(正徳5年(1715))に記載がありますが、鎌倉時代の同時代史料には記載がなく、室町時代中・末期の編著とされる

『菅神入宋授衣記』に、「太宰府霊岩の左に僧宇(寺)を建て、法衣を安置した、これを衣塔と為す」と出てくるのが初出です。しかし、ここには衣(を納めた)塔の話はありませんが、石塔の話はありませぬ。その後、衣塔の記載はなく再度出てくるのは『渡宋天満神來由略附傳衣塔』(天明9年(1798))です。ここで衣塔が今伝衣塔と呼ばれている石塔とされています。絵図の記載では、「安楽寺天満宮全景」西都聖廟全



伝衣塔(北から)



塔衣傳寺德威

大久保千濤1926『太宰府の光』
大野白水堂から転載
威徳寺(光明寺)伝衣塔

図「筑前國續風土記附録」(寛政11年(1799))や『大野城太宰府旧蹟全図北』(文化三年(1806))には描かれていませんが、『筑前名所図会』(文政4年(1821))には描かれています。光明寺の歴史では天明9年(1789)が、菅神渡宋より550年に当たるということもあり、推測にはなりますが、渡宋天神伝説に伴うものを光明寺が18世紀末、19世紀初頭に整備したのではないのでしょうか。ちなみに、現在は巨岩の上に石塔がある姿ですが、竈門神社宮司だった大久保千濤がちょうど100年前、大正15年(1926)に出版した書籍『太宰府のひかり』(大野白水堂)の口絵を見ると、別の物が据えられています。これは、『筑前名所図会』に描かれた塔に似ています。時期事情は不明ですが、ここ100年の間に現在のもの変わったと考えられます。伝衣塔は、太宰府に残る渡宋天神伝説の1つとして貴重な文化遺産です。

文化財課 高橋 学

太宰府市公式SNSのフォローをお願いします!



エックス



Facebook



編集：太宰府市総務部経営企画課 〒818-0198 太宰府市観世音寺一丁目1番1号
☎092(921)2121/FAX(921)1601 ✉keiei-kikaku@city.dazaifu.lg.jp

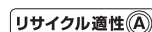

この印刷物は、印刷用の紙へリサイクルできます。

UD
FONT
by MORISAWA