



広報

Dazaifu City PR Magazine

# だざいふ

2026  
(令和8年)

# 5

No.1056

# 祝 新入学

議会だより  
合併号

議会だよりは  
31ページ以降に  
掲載しています。



# 令和8年度 当初予算

問い合わせ 経営企画課 財政係(☎内線502)  
企画政策係(☎内線548)

令和8年度予算が3月議会で審議・可決されましたので、その主な内容をお知らせします。

※各数値は端数処理をしていますので、合計が合わないことがあります。詳しくはホームページ(ページID:47518)をご覧ください。

## 一般会計予算総額

347億5,074万円 (前年度比+3.0%)

会計区分	令和8年度 (A)	令和7年度 (B)	増減額 (C)=(A)-(B)	伸率 (C)/(B)
一般会計	347億5,074万円	337億4,935万円	10億139万円	3.0%

## 特別会計予算総額

157億8,178万円 (前年度比+2.5%)

会計区分	令和8年度 (A)	令和7年度 (B)	増減額 (C)=(A)-(B)	伸率 (C)/(B)	
特別会計	国民健康保険事業特別会計	67億7,799万円	69億1,825万円	△1億4,026万円	△2.0%
	後期高齢者医療特別会計	18億7,832万円	17億470万円	1億7,362万円	10.2%
	介護保険事業特別会計	70億1,723万円	65億8,080万円	4億3,643万円	6.6%
	保険事業勘定	69億3,583万円	65億221万円	4億3,362万円	6.7%
	介護サービス事業勘定	8,139万円	7,859万円	280万円	3.6%
	住宅新築資金等貸付事業特別会計	26万円	47万円	△21万円	△44.7%
	筑紫地区障害支援区分等審査会事業特別会計※1	-	4,034万円	△4,034万円	皆減
	筑紫地区介護認定審査会事業特別会計※2	1億798万円	1億4,678万円	△3,880万円	△26.4%

※1 筑紫地区で2年ごとの輪番制となっており、令和6年度から令和7年度までの2年間は本市が担当となっています。

※2 筑紫地区で2年ごとの輪番制となっており、令和7年度から令和8年度までの2年間は本市が担当となっています。

## 企業会計予算総額

52億3,260万円 (前年度比+4.0%)

会計区分	令和8年度 (A)	令和7年度 (B)	増減額 (C)=(A)-(B)	伸率 (C)/(B)	
企業会計	水道事業会計 (収益的支出と資本的支出の合計)	23億1,731万円	23億969万円	762万円	0.3%
	下水道事業会計 (収益的支出と資本的支出の合計)	29億1,529万円	27億1,988万円	1億9,541万円	7.2%

## 一般会計 歳入

市の収入の柱である市税が、景気の緩やかな回復や雇用・所得環境の改善などを背景に、前年度比で3億8,045万円の増額となる見込みです。あわせて、地方交付税や地方譲与税などについても、近年の経済や物価高騰を踏まえ増加を見込んでおり、全体として前年度を上回る見通しとなっています。

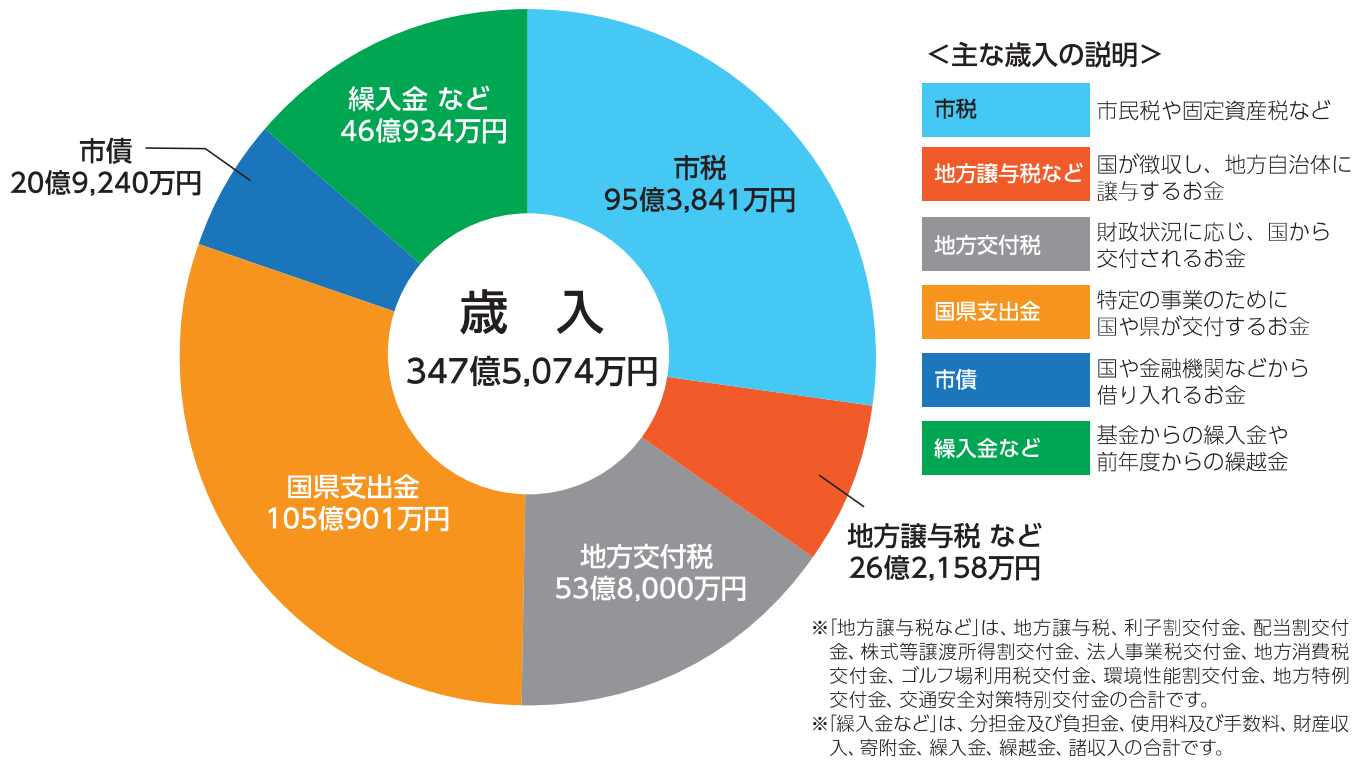

## 一般会計 歳出

小学校給食の無償化、中学校給食の10割補助、太宰府市観光交流センター（仮称）整備運営などの事業や、障がい福祉関係給付費、保育園や認定こども園関係給付費などの扶助費の増加により、全体として前年度から10億139万円の増額となっています。

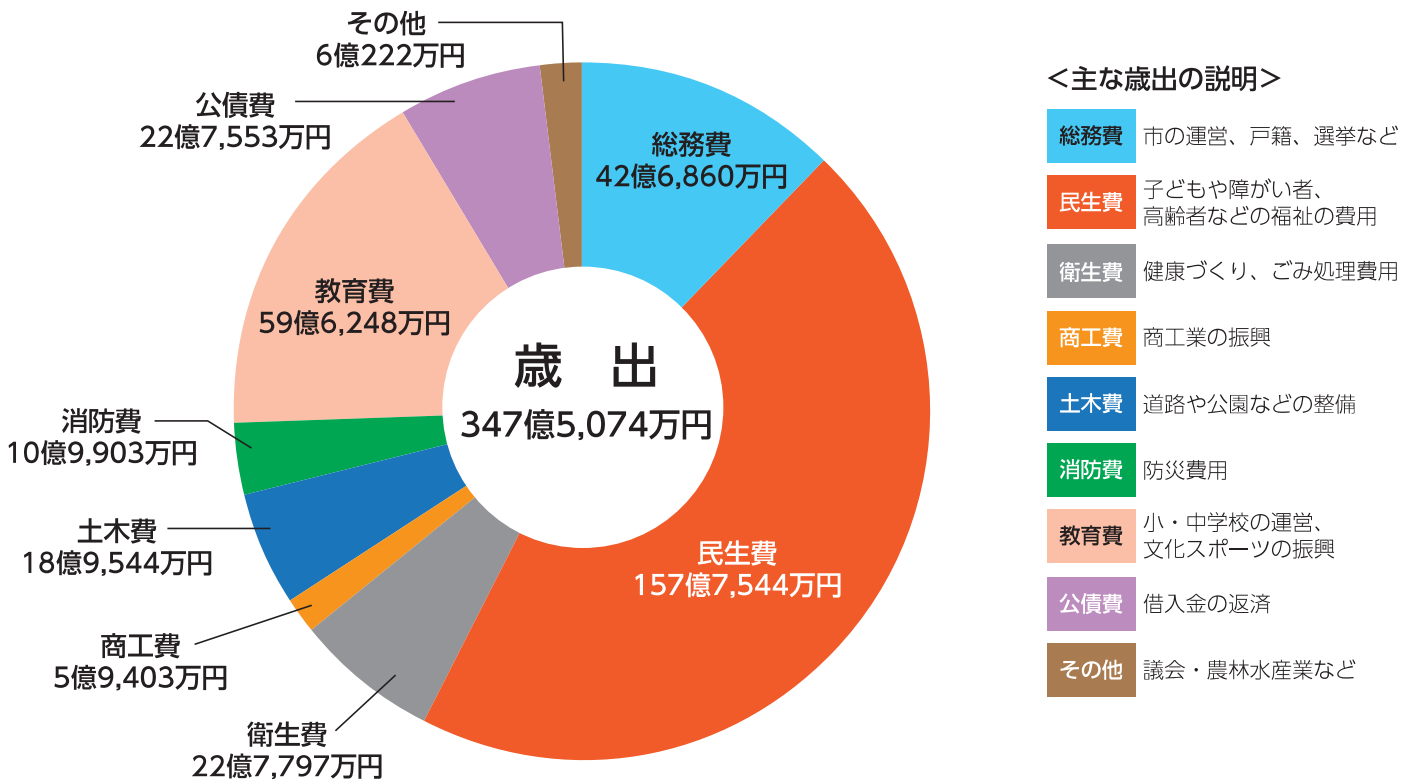

# 5つのまちづくり別の主な事業

## 未来につなぐまちづくり

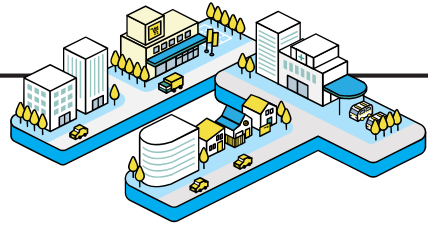

- 五条地区活性化の検討** ..... 562万円  
 検討委員会を設置し、いきいき情報センターを含めた五条駅周辺整備方針を検討
- 子育て応援アプリを活用したDX推進** ..... 516万円  
 子育て支援アプリで予防接種手続をデジタル化し、保護者の負担軽減と医療DXを推進
- 乳児等通園支援(こども誰でも通園制度)** ..... 1,467万円 新規事業  
 就労要件を問わず、乳児などが月一定時間内利用可能な通園制度を開始
- 高齢者へのエアコン購入費用の助成** ..... 1,000万円 新規事業  
 熱中症予防などのため、高齢者のみの世帯にエアコン購入助成を実施
- 太宰府市観光交流センター(仮称)整備運営** ..... 1億8,302万円 新規事業  
 太宰府館の一部を改装・民間委託し、機能強化や運営費軽減を図り、空調改修で環境整備
- 公共施設の整備検討** ..... 44万円  
 検討委員会を設置し、公共施設の全体整備スケジュールの方針を検討

## 教育・文化のまちづくり

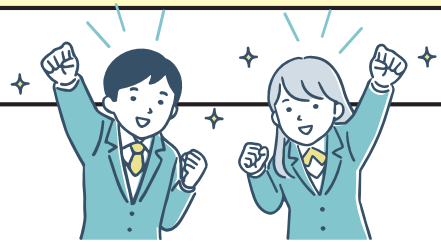

- 小学校給食の無償化・中学校給食の10割補助** ..... 4億6,668万円  
 保護者負担分を市が補助し、小学校給食費の実質無償化  
 物価高騰対応重点支援地方創生臨時交付金を活用し、中学校給食費を10割補助
- スクールバス運行** ..... 1,473万円 新規事業  
 北谷地区にスクールバスを運行し、より確実な通学支援を実施  
 内山地区に紅葉シーズンの臨時スクールバスを運行し、下校時の通学手段の確保
- 文化に触れる機会の提供** ..... 746万円  
 文化芸術の機会提供のため、コンサートや市民参加型のワークショップを開催
- ふるさと納税を活用した大学支援** ..... 6億円  
 市内の大学・短期大学支援としてふるさと納税を活用

## 安全・安心のまちづくり



- デマンド交通の運行** ..... 9,620万円  
 AIオンデマンド交通「のるーと太宰府」の運行  
 水城・国分周辺などのエリアにおいて、運行の可能性を検討
- 防災備蓄機能の強化** ..... 983万円  
 防災備蓄品の購入だけでなく管理を着実に進め、より安心できる体制を構築
- 地域見守りカメラの増設** ..... 553万円  
 地域見守りカメラを増設し、安全に安心して暮らせる社会づくりを推進

## 人権尊重のまちづくり

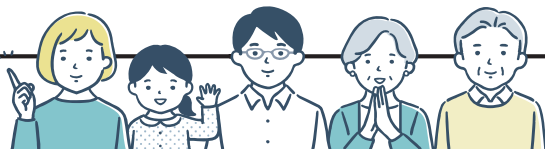

- 男女共同参画プラン改定** ..... 212万円 新規事業  
 第4次男女共同参画プランの策定の資料として市民意識調査を実施
- 人権センター等の整備検討** ..... 37万円 新規事業  
 検討委員会を設置し、人権センターや南保育所などの整備を検討

## 歴史と緑豊かなまちづくり



- 有害鳥獣被害防止対策の推進** ..... 1,005万円  
 箱罠を増設及び更新、イノシシの幼獣捕獲への市独自の奨励金上乘せなどを実施
- 市民の森の整備推進** ..... 3,430万円  
 樹木の整備や東屋の改修工事などを行い、全世代が安心して憩える場所を整備
- 特別史跡大宰府跡整備** ..... 1,211万円  
 特別史跡大宰府跡整備基本計画に基づき、実施設計や発掘調査を実施

「新たな一歩 未来につなぐ太宰府」をまちづくりのスローガンに、「未来につなぐまちづくり」「教育・文化のまちづくり」「安全・安心のまちづくり」「人権尊重のまちづくり」「歴史と緑豊かなまちづくり」の5つの柱を掲げ、安全安心で誇りに思えるまちづくりを進めていきます。

# Contents

目次

2026年5月号

## 特集

令和8年度予算 ..... 2～5

令和9年度採用太宰府市職員募集 ..... 9

市からのお知らせ ..... 10～12

連載 ..... 13～22

なんでも情報コーナー ... 23～29

太宰府の文化財 ..... 30

※掲載記事は編集作業の都合上4月15日時点までの情報に基づきます。配布時とのずれなどがありましたらご了承ください。

### 表紙：令和8年度太宰府市立小・中学校入学式

4月9日(休)に太宰府市立4中学校で、10日(金)に7小学校で入学式を執り行いました。両日ともにあいにくの雨でしたが、新1年生とその保護者のみなさんの笑顔は晴天にも勝る輝きでした。

新入生のみなさん、ご入学おめでとうございます。これから始まる学校生活が、笑顔と学びにあふれる素晴らしい日々になりますようお祈り申し上げます。



令和8年度入学式

# 市政ニュース

## 太宰府市渇水対策本部

### 引き続き節水にご協力ください！

問い合わせ 上下水道課・上下水道施設課 ☎ (408) 4024

日頃より節水にご協力いただきありがとうございます。  
平年の同時期に比べ、ダムの貯水率は依然として少ない状況です。  
限りある水資源を大切に使うため、引き続き、節水にご協力をお願いします。

- ・お風呂の残り湯を洗濯、散水に活用
  - ・洗面、皿洗いはこまめに水を止める
- 一人ひとりの心がけが、大きな力になります。

ページID 46338・46440

令和8年4月15日時点の  
筑後川水系ダムの貯水率

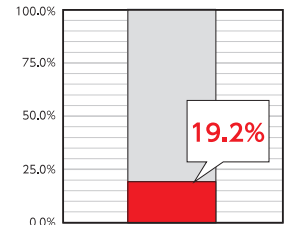

太宰府市渇水対策本部

## あいおいニッセイ同和損害保険株式会社と包括連携協定締結

「地域密着」を行動指針とし、地域課題解決に積極的に取り組んでいる、あいおいニッセイ同和損害保険株式会社と2月27日(金)に包括連携協定を締結しました。

連携の第1弾として、5月15日(金)に「女性が少ない分野のジェンダーギャップ解消事業『働く女性の講演会』」を開催します。

今後も連携を図り、よりよいまちづくりに繋がります。



講演会申込フォーム



締結の様子

# まちのトピックス

## 太宰府駅前おもてなしアート第5弾が完成

3月12日(休)、西日本シティ銀行太宰府支店2階に設置している「おもてなしアート」がリニューアルしました。筑紫台高校と西日本シティ銀行、本市が「太宰府を盛り上げよう」と取り組む連携事業の第5弾で、同校の美術部が制作。令和の都だざいふ応援大使「おとものタビット」などが描かれた躍動感あるデザインで、太宰府駅に降り立つ観光客を迎えます。地元高校生によるおもてなしの思いあふれる力作です。お立ち寄りの際はぜひご覧ください。



おもてなしアート第5弾

## ショートトラックスピードスケート全日本大会および国民スポーツ大会入賞報告会

筑陽学園中学校3年生の<sup>おおはらひな</sup>大原陽菜さんが1月に青森県にて開催された、第80回国民スポーツ大会冬季大会スケート競技会ショートトラック少年女子の部に出場し、1000mで優勝、500mで3位に入賞されました。さらに、3月に大阪府にて開催された、第73回全日本都道府県対抗ショートトラックスピードスケート競技会少年女子の部に出場し、1000m、3000mともに優勝されています。

その報告のため3月18日(休)に市役所を訪問した大原さんは「次はジュニアワールドカップを目指して頑張ります。最終的にはオリンピックで活躍できるように頑張りたいです」と今後の抱負を語ってくれました。高原市長は「日本一になられたということで、太宰府市としても誇りに思っております。頑張りに敬服いたします。怪我がないようにケアしながら頑張ってください」と激励しました。



大原陽菜さん(前列右)

## ブレイキン<sup>エスティ</sup> [SD.LEAGUE 2025]<sup>リーグ</sup> 出場および特別賞<sup>ソフトバンク</sup> [Softbank Award]<sup>アワード</sup> 受賞報告会

本市在住の中学生・小学生が所属するダンスチーム<sup>ニョートレイ</sup> [NEWTRAY] の<sup>おかべりゅうじ</sup>岡部竜司さん(太宰府東中2年)、<sup>たかむらけいじゅ</sup>高村慶樹さん(太宰府中1年)、<sup>たかむらそうや</sup>高村宗弥さん(太宰府小5年)、<sup>よしとみたいち</sup>吉富太一さん(太宰府西小5年)の4名が、ブレイキンの全国大会出場および特別賞受賞の報告のため、市役所を訪れました。

同チームは、令和7年9月28日に東京都江東区で開催されたブレイキン全国大会<sup>エスティ</sup> [SD.LEAGUE2025]<sup>リーグ</sup>に出場し、見事、特別賞<sup>ソフトバンク</sup> [Softbank Award]<sup>アワード</sup>を受賞しました。

選手の皆さんは「これからも練習の成果を発揮し、全国大会優勝を目指して頑張ります」と今後の目標を語りました。高原市長は「このたびは全国大会でのご活躍、誠にありがとうございます。皆さんの活躍は市民の誇りであり、励みになります。これからも練習の成果を発揮し、全国大会優勝を目指して頑張ってください」と激励しました。



NEWTRAYの皆さん

## 福岡ファイヤーバードバトンチーム全国大会出場決定報告会

「第51回全日本バトントワリング選手権大会」などの全国大会出場決定の報告のため、福岡ファイヤーバードバトンチームに所属する、<sup>いそだなほ</sup>磯田和歩さん(博多高校1年)、<sup>しばたかえ</sup>柴田果愛さん(太宰府東中2年)、<sup>のりむらゆづき</sup>法村柚希さん(学業院中2年)、<sup>ながしいこ</sup>永椎心咲さん(太宰府中1年)、<sup>たなかもえり</sup>田中萌梨さん(太宰府小4年)、<sup>ながしいこうは</sup>永椎琥覇さん(太宰府小4年)、<sup>おおたまりか</sup>太田鞠花さん(太宰府西小4年)が、3月24日(休)に市役所へ表敬訪問に来られました。

選手のみなさんは、これまでの練習の成果を発揮し、全国の舞台でさらなる活躍を目指す決意を力強く語ってくれました。高原市長は「皆さんが日頃の練習を積み重ね、その成果が実を結んだことを大変うれしく思います。全国の舞台でも自信を持って実力を発揮し、優勝を目指して頑張ってください。」と激励の言葉をかけました。



福岡ファイヤーバードバトンチームの皆さん

# 福岡県内初！ 福岡国際音楽大学 開学

4月8日(水)、栄えある福岡県内初の4年制音楽大学として、「福岡国際音楽大学」が太宰府市五条に開学し、91名の記念すべき第1期生が入学しました。

開学式・入学式では、シンガー・ソングライターのさたまさしさんが作詞作曲した校歌を九州交響楽団の演奏に合わせて入学生が斉唱するなど、厳かな式典が執り行われました。



## 認可保育園・認定こども園 合同就職説明会を開催します

ページID 41447

問い合わせ 保育児童課保育所係 (内線☎382)

- ☑ **日時**：第1回5月23日(土)・第2回7月11日(土)  
午後1時～3時(受付は午後2時30分まで)  
※ 第3回は9月か10月に実施予定、日時・場所未定
- ☑ **場所**：プラム・カルコア太宰府(中央公民館) 4階 多目的ホール
- ☑ **募集職種**：保育士・看護師・栄養士・調理員など  
(保育士以外の募集は若干名)
- ☑ **参加施設**：認可保育園・認定こども園・小規模保育所

子どもたちと関わる  
職場と一緒に働きませんか。  
学生・一般・過去に  
勤務経験がある人・未経験者  
大歓迎です！

～ 新たな一歩 未来につなぐ太宰府 ～

# 令和9年度採用太宰府市職員募集



令和8年度新規採用職員の皆さん

問い合わせ：総務課人事係（☎内線508） ページID 47551・47681

太宰府市で働く職員は、高校を卒業したばかりの十代の若者から民間企業などで経験を重ねた中堅転職組まで様々です。職員の仕事は、まちで暮らす人々の声に耳を傾け、より暮らしやすいまちを作っていくこと。そのためにチカラを尽くすことを惜しまない**縁の下の力持ち**が集まり、今の太宰府を支えています。**「新たな一歩 未来につなぐ太宰府」**のスローガンのもと、一緒にまちづくりをしませんか？

## ▶試験区分・職務内容・採用予定人数・受験資格・申込締切

試験区分	職務内容	採用予定人数	受験資格	申込締切
一般事務A (大卒程度)	一般行政事務	5人程度	平成11年4月2日から平成17年4月1日までに生まれた人	5月24日(日)
一般事務B (キャリア)		4人程度	昭和51年4月2日から平成11年4月1日までに生まれた人で、民間企業や官公庁で職務経験がある人	
一般事務C (障がい者)		2人程度	次の要件をいずれも満たす人 ・平成11年4月2日から平成17年4月1日までに生まれた人 ・活字印刷文による出題および口頭による面接試験に対応できる人 ・身体障害者福祉法第15条に定める身体障害者手帳の交付を受けている人など ※詳しくはホームページをご確認ください。	
保健師H	一般行政事務 (主として保健師の業務)に従事	1人程度	平成3年4月2日から平成17年4月1日までに生まれた人で保健師資格を有する人、または令和9年3月31日までに保健師資格を取得する見込みの人	6月7日(日)

## ▶試験会場・試験科目

試験会場	試験種目
・太宰府市役所 ・受験者が選択するテストセンター (全国の指定会場など)	・エントリーシートによる書類選考 ・SPI3による能力検査及び性格検査など

※試験区分によって異なりますので、必ずホームページをご確認ください。



辞令交付式でのサービスの宣誓

5月以降も引き続き職員募集をする可能性があります。今後の情報についてはホームページをご確認ください。



## 65歳以上の皆さんへ令和8年度介護保険料納付通知を送ります



福祉

介護保険課 介護保険係 ☎内線370・371・372

ページID 13308-47407

### ☑ 送付時期

納付通知書を6月中旬に送ります。1月2日以降に本市に転入した人は7月中旬に送ります。

### ☑ 年金から差し引きで納める人へ

新年度の保険料差し引きは4月から始まっていますが、4月時点では前年の所得が未確定のため、2月と同額の保険料を仮の金額として4月・6月・8月の年金から差し引きします(仮徴収)。

10月以降は、年間の保険料から仮徴収額を除いた額を10月・12月・2月に分けて差し引きします。ただし、前半(4月～8月)と後半(10月～2月)の差し引き額に5千円以上の差がある場合は、なるべく均等にするため、6月と8月の差引額を調整することがあります。

### ☑ 令和7年度税制改正に伴う介護保険料の算定について

令和7年中の給与所得控除の最低保障額が引き上げられましたが、3年を1期とする介護保険事業のバランスを保つため、令和8年度の介護保険料の算定に限り改正前の控除額と同様に調整して計算します。また、世帯の市県民税賦課状況の判定においても、同様の算定方法になります。これにより、市県民税が非課税となった場合でも介護保険料の所得段階では課税とみなす場合があります。ただし、課税非課税の判定において一定の要件を満たす場合、負担増を緩和するため特例減免を行います。

※令和6～8年度保険料の一覧は広報だざいふ4月号P16に掲載しています。

## 高齢者世帯向けにエアコン購入費を補助します



手続き

高齢者支援課 高齢者支援係 ☎(929) 3210

ページID 4778

高齢者の熱中症予防と、物価高騰による家計負担増の支援を目的として、エアコン購入費の一部を補助します。

### ☑ 対象者 ※①②とも該当すること

- ① 本年3月末時点で本市に住居登録のある65歳以上のみで構成される世帯の人
- ② 天井・壁・窓枠に固定して設置するタイプのエアコン(新品)を本年4月1日～令和9年2月15日に購入し、市内の自宅に設置した人

### ☑ 補助金額

対象のエアコン購入費(工事費、家電リサイクル費用含む。税抜)の半額(上限3万円)

※1千円未満切り捨て

### ☑ 申請期間 5月11日(月)～

※予算額に達し次第受付終了

### ☑ 申請方法 窓口 ※郵送も可能ですが、郵便事情などにより時間を要する場合があります。

### ☑ 受付日時・場所

5月11日(月)～15日(金) 市役所301会議室  
5月18日(月)以降 いきいき情報センター1階  
高齢者支援課窓口(※土日祝日除く)  
午前9時～午後4時30分

### ☑ 必要書類

- ① 申請書
- ② 本人確認書類(マイナンバーカード、免許証など)
- ③ 領収書及び内訳明細が分かる書類
- ④ 製造メーカー発行の保証書 ⑤ 市請求書

※①⑤はホームページからダウンロードできます。申請時に記入することもできます。②③④はコピーを提出してください。

## 国民健康保険の手続きがオンラインでできます



手続き

国保年金課 国保年金係 ☎内線312 ページID 45789

国民健康保険の一部手続きは、マイナンバーカードを使ってオンラインでできます。ぜひご利用ください。

手続きの詳細はホームページをご確認ください。

### ☑ オンラインでできる手続き

- ・職場などの健康保険に加入したことによる国保の脱退届
- ・資格確認書や「資格情報のお知らせ」、限度額適用認定証などの再交付申請
- ・マイナ保険証の利用登録解除申請
- ・マイナ保険証の利用が難しい人などを対象とした資格確認書の交付申請
- ・限度額適用認定証などの交付申請

## 退職したら

## 国民年金の加入手続きを忘れずに



手続き

国保年金課 国保年金係 ☎内線306 ページID 1835

### ☑ 対象者 次の①～③のいずれかに該当する人

- ① 20歳～60歳未満
- ② 退職などにより厚生年金をやめた人
- ③ 配偶者の扶養から抜けた人

### ☑ 国民年金保険料 月額17,920円(令和8年度)

### ☑ 手続き場所

国保年金課または南福岡年金事務所の窓口

### ☑ 持ってくるもの

- ・会社を退職した日が分かる書類(離職票、雇用保険受給資格者証、厚生年金資格喪失証明書、辞令書など)
- ・年金手帳または基礎年金番号通知書
- ・本人確認書類(運転免許証、マイナンバーカードなど)

## 後期高齢者医療保険料のお知らせ



医療

国保年金課 公費医療係 ☎内線315 / 福岡県後期高齢者医療広域連合 ☎(651) 3111 ページID 2651

後期高齢者医療保険(以下、本保険)は、前年中の所得金額と本年4月1日(本年4月2日以降の加入者は加入時)の世帯状況をもとに保険料を算定し、7月中旬に決定通知を送ります。

### 保険料の計算方法

医療分	均等割額 66,340円	+	総所得金額等－基礎控除額 ×所得割率11.70%
※子ども分	均等割額 1,339円	+	総所得金額等－基礎控除額 ×所得割率0.25%

10円未満切り捨て。所得が多い人も、年額87.1万円が上限  
※令和8年度から新たに子ども・子育て支援納付金賦課額が加算となります。

### 所得により保険料を軽減

所得が基準以下の場合、均等割額が7割(7.2割)・5割・2割軽減されます。

※令和8年度のみ、医療分の7割軽減が7.2割軽減になります。

### 社会保険の被扶養者だった人は

本保険加入の前日まで社会保険の被扶養者であった方は、所得割額はかかりません。また、加入後2年間は均等割額を5割軽減します。所得による均等割軽減が7割(7.2割)に該当する人は7割(7.2割)軽減が優先されます。

## 令和8年度戦没者追悼式参列者を募集します



行政

福祉課 福祉政策係 ☎内線376

ページID 27401

### 【①福岡県戦没者追悼式】

- 日時 8月15日(土)
- 場所 県立福岡武道館(福岡市博多区東公園)
- 参加資格 先の大戦での福岡県出身の戦没者と一般戦災死没者の遺族で本県に居住している人
- 費用 無料 ※交通費は自己負担
- 申込期限 5月29日(金)
- 問い合わせ  
・福岡県保護・援護課  
☎(643) 3301 FAX(643) 3306

- 場所 日本武道館(東京都千代田区)
- 参加資格 次のすべてに該当すること  
・先の大戦における戦没者、一般戦災死没者および原爆死没者の遺族で本県に居住している人  
・過去に参加したことのない人  
・2日間の行程に耐えられる体力があり団体行動がとれる人
- 費用 旅費の一部補助あり ※差額は自己負担
- 申込期限 5月29日(金)
- 問い合わせ  
・戦没者・一般戦災死没者遺族は①と同じ  
・原爆死没者遺族は福岡県原爆被害者相談所  
☎(631) 1508 FAX(631) 1509

### 【②全国戦没者追悼式】

- 日時 8月14日(金)～15日(土)

## 戸籍の振り仮名届出は5月25日までです



行政

市民課 戸籍係 ☎内線347

ページID 40234

改正戸籍法が施行され、戸籍に氏名の振り仮名を記載する制度が始まりましたが、戸籍に振り仮名を記載するための届出は5月25日までになります。今後は、既に通知された戸籍の振り仮名通知書に記載された振り仮名が順次、戸籍に記載されます。併せて、住民票及びマイナンバーカードにも振り仮名が記載されることとなります。

詳しくは法務省及び総務省ホームページをご確認ください。



戸籍に関すること  
(法務省ホームページ)



住民票・マイナンバーカードに関すること  
(総務省ホームページ)

## 4月から大宰府展示館の入館料に市外者料金を設定しました



行政

文化財課 保護活用係 ☎内線472・476 ページID 47545

市外者の入館料は、一般400円、高・大学生200円、小・中学生無料です。

なお、市内にお住まいの人や市内へ通勤・通学している人は、これまで通りの入館料(一般200円、高・大学生100円、小・中学生無料)で入館できます。

※障害者手帳などをお持ちの人と介護者1名は、入館料は無料。

※入館料には団体割引の適用はありません。

## 第9回だざいふ景観賞の作品を募集します



都市計画課 景観・歴史のまち推進係 (☎内線436)

ページID 47080

太宰府らしい素敵な景観を創りだしている住宅・店舗・看板・みどり・景観を守る取り組みなどを募集します。自薦・他薦は問いませんので、ご応募お待ちしております。

### ☑ 応募対象

市内に所在する人や市内で活動する団体  
※可能な限り所有者や団体の同意を得てください。  
※過去受賞作品や関係法令に不適合な物件などは審査対象外となります。

☑ **募集期間** 5月1日(金)～6月12日(金)

### ☑ 応募方法

都市計画課へ郵送、窓口、メール  
(☒urban-planning@city.dazaifu.lg.jp)

### ☑ 必要書類

- ①1年以内に撮影した応募対象物の写真2枚以上
- ②応募様式もしくは次の(1)(2)を記入したもの  
(1)応募作品に関すること[作品名、所在地・活動場所、PRポイント](2)応募者に関すること[住所、氏名(漢字・ふりがな)、連絡先(日中連絡できる電話番号)]

※応募様式は市ホームページに掲載しています。

### ☑ 選考・表彰

市民人気投票と専門家による選考で優秀作品を決定し、優秀作品の所有者や関係者を表彰します。

## ECOチャレンジ参加世帯を募集します



環境課 環境保全係 (☎内線307)

ページID 40213

地球温暖化対策の一環として、省エネ家電の購入や電気使用量の削減など、環境にやさしい取り組み(エコアクション)をすると交通系ICカードのポイント(年間上限5000ポイント)がもらえるECOチャレンジ応援事業を始めます。

### ☑ ECOチャレンジの流れ

- ①参加申込 ②エコアクションの実施
  - ③エコアクションの報告 ④ポイントの受け取り
- ※ポイントを受け取るためには、交通系ICカード(ニモカ、スゴカ、はやかけん)のいずれかが必要です。

☑ **募集期間** 5月7日(木)～12月31日(木)

### ☑ 募集世帯数

300世帯(世帯単位での申込となります)

### ☑ 申込方法

専用ウェブサイトの申込フォームまたは郵送(申込書は環境課にて配布)

### ☑ 申し込み・問い合わせ先

ECOチャレンジ事務局  
(平日午前10時～午後5時)  
☎050(1754)8223



専用ウェブサイトの申込フォーム  
(5月7日公開予定)

## 地球温暖化対策推進補助金を交付します



環境課 環境保全係 (☎内線307)

ページID 47535

本市は、2050年までに温室効果ガス排出量実質ゼロ社会の実現を目指すことを宣言し、脱炭素社会の実現に向けた取り組みを推進しています。

この一環として、次の表の設備などの導入費用の一部を補助します。

なお、令和7年4月1日以降に契約し、設置(購入)したものが対象です。契約日を確認のうえ、設置(購入)完了後に申請してください。

### ☑ 申込方法

窓口、郵送、メール  
(☒kankyou@city.dazaifu.lg.jp)

☑ **申請期間** 5月1日(金)～令和9年2月26日(金)

※予算額に達し次第受付終了

### ☑ 補助対象・補助金額

	補 助 対 象	補助金額
住宅	太陽光発電システム	上限10万円
	蓄電池システム	
	家庭用燃料電池システム(エネファーム)	定額10万円
自動車	電気自動車	定額10万円
	燃料電池自動車	
	プラグイン・ハイブリット自動車	定額5万円

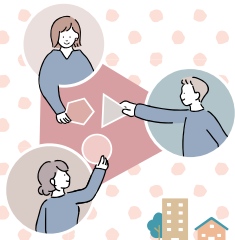

「さあ」

# 協働を進めよう

vol.200



問い合わせ 地域コミュニティ課(☎内線543)

【太宰府南小校区】

## 防災訓練&スポーツ体験会 を開催！

2月28日(土)に太宰府南小校区防災訓練  
&スポーツ体験会が開催されました。

体育館では消防署員による救急救命講  
習が行われたほか、避難者用テントや防災  
リュックなどの紹介がありました。また、防  
災食の提供や作り方を学ぶ炊き出し訓練  
も行われ、参加者にとって防災への理解を  
深める貴重な機会となりました。

同時に、体育館では地域の交流を深める  
スポーツ体験会が開催され、会場は活気に  
満ちた賑わいを見せていました。



【国分小校区】

## 第14回ペタンク大会 を開催！

3月8日(日)に太宰府少年スポーツ公園に  
て、第14回国分小校区ペタンク大会が開催  
され、当日は多くの参加者が競技に挑みま  
した。また、抽選会も行われ、子どもたちを  
中心に会場は明るい笑顔で溢れました。

近年では子どもや子育て世代の参加が増  
えており、地域でも楽しみな行事の一つと  
なっています。

ペタンクとは？

目標球(ビュット)に金属のボール  
(プール)をできるだけ近づけるように投  
げ合い、点数を競うスポーツのことです。



自治会活動に興味がある人・詳しく知りたい人は地域コミュニティ課まで！

## 大切なこども達を 交通事故から守りましょう!!

問い合わせ 防災安全課 防犯安全係 (☎内線549)

新学期が始まって1カ月が経ちましたが、県内の歩行中の事故死傷者数が突出しているのは、**7歳児**です。  
(福岡県警統計資料より)

### ◇道路上の危険についての知識が未熟

◇一人で行動する範囲が広がる ことから、交通事故に遭う危険性が高くなります。

保護者の方は、こども達が **よく通る道や通学路を一緒に歩いて**、**こどもの目線で危険を確認し**、横断歩道の渡り方など、日常生活の中で今一度、**交通ルールについての繰り返し教育**をお願いします。

### 「危ないことを教えましょう!」

**危険** ①**飛び出し!** ~車は急に止まれない!  
こどもは、興味があるものしか見ない、一度に一つのことしか把握しようとしにくい特性があります。そのため、ボールを追いかけて、母親の姿を見たりして急に道路へ飛び出すことがあります。

**危険** ②**車の前後の横断!** ~車の前後の横断は、飛び出しと同じ!  
こどもには、隠れている危険などが理解できず、車の前後から横断することがあります。こどもの身長では、車の陰に隠れてしまい、こどもからも車からも双方ともに、見えないことがあります。

**危険** ③**道路・駐車場での遊び!** ~道路や駐車場は車が通る場所!  
こどもは、目新しいもの、心惹かれるものなどに左右されやすい特性があります。登下校など、友達とのおしゃべりに夢中で車の接近に気が付かないことがあります。



### 「安全な横断」を教えましょう!」

- ①道路の横断は横断歩道!  
横断前に道路から離れて必ず止まる!
- ②車のドライバーに手をあげて合図をする!
- ③横断中も左右の安全を確認しながら渡る!



※福岡県警ホームページに「こどもの交通事故防止」に関する情報があります。

～筑紫野警察署からのお知らせ～

福岡県警察防犯アプリ  
「みまもっち」を  
リニューアルしました!

2/24(水) さらに使いやすく!リニューアル!

福岡県警察防犯アプリ  
**みまもっち**

App Store / Google Play

みまもっち

新機能で、もっと便利に

- 防犯対策が学べるページが充実
- いざという時の防犯ブザー機能
- 事件が発生したエリアを地図上で表示

インストールして安全安心な毎日を!

福岡県警本部 生活安全課 092-641-4141

# 手と手を つないで



No.396

山本 信哉  
（元小学校教諭）

「知らないことは  
罪です。」

これは今から20年ほど前、水俣市（熊本県）を訪ねた時、水俣病の証言者の方が語られた言葉です。

水俣病を発症したと分かった瞬間から「家の雨戸を閉める。」「昨日まで誰もが利用できていた道を「通るな。」家に石を投げられる……。隣人として、地域の仲間として手を携えていたはずの人たちからの排除が始まったと話されました。ここで語っていただいたことは私の知らないこと

ばかりでした。

「知らないことは罪です。」

私が、今も忘れられない、重く受け止めている言葉です。水俣病のことを教科書に書いてあることしか知らない、小学校の教師として教科書でしか教えてこなかった私に、真実を知らなかった、知ろうとしてこなかったのだと気づかせていただきました。

水俣病は1950年代高度経済成長期に起こった公害病の一つです。原因のもととなったのはメチル水銀。この公害はメチル水銀を排出した企業の責任、公害による被害

防止をしなかった行政・国の責任へと広がっていきます。それと同時に、さまざまな形による差別が生まれます。

伝染る、祟りなどといったデマや迷信から差別は始まり、患者さんやその家族の苦しみが始まります。さらに、地域から始まった差別は、結婚差別や就職差別など様々な差別へと拡大していきます。互いに助け合っていた地域は互いの疑心暗鬼へと変わり、分断されていきます。

「知らないことは罪です。」

この言葉に証言者の方は、どのような意味を、そして思いや願いを込めたのでしょうか。

本年度も、この「手と手をつないで」のページを担当させていただくことになりました。今、世の中にはたくさん

の情報があふれています。何が本当のことなのか、真実なのかわかりにくくなっていきます。本年度は「知る」ことをテーマに太宰府市の皆さんとともに、さまざまな立場に立ったり、さまざまな面から物事を見つめたりしながら学びあいたいと思います。違いを排除するのではなく、近く努力をし、同じ風景を見るその一瞬を積み重ねていくために。

手と手をつなぐために。

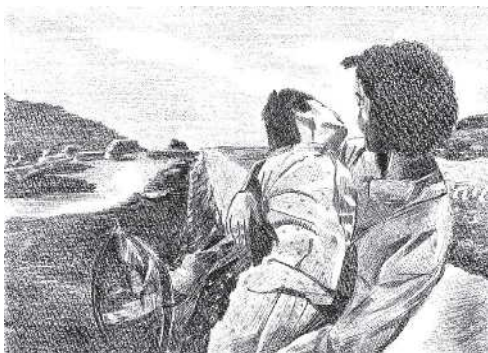



# プラム・カルコア太宰府(中央公民館)からのお知らせ

問い合わせ 文化学習課 文化学習係 ☎(921)2101 FAX(285)2631

✉bunka-g@city.dazaifu.lg.jp

## まほろば市民大学 大人の工作「水引体験講座」受講生募集

ページID 74561

水引の基本をゆっくり、楽しく学びましょう。基本の「梅」を練習して、箸置きを作ります。

**日時** 6月18日(木) 午後1時30分～午後3時 **場所** プラム・カルコア太宰府(中央公民館)

**定員** 10人 **受講料** 500円 **材料費** 500円 **講師** 園田 希巳子 (Knospie主宰)

**申込方法** ①申込フォーム ②往復はがき 住所・氏名(ふりがな)・年齢・電話番号を記入し、



〒818-0101太宰府市観世音寺一丁目3-1  
太宰府市中央公民館「大人の工作」宛へ送付

③直接窓口 官製はがき(85円)1枚を持参

**申込期限** 5月25日(月)必着

<作品例>



あなたの得意な  
子どもたちに!

## 夏休み、体験講座 ボランティア講師募集

ページID 47550

夏休みに子どもや親子が楽しく学び、体験できる講座の開催を予定しています。趣味や特技・知識を生かした講座を実施していただけるボランティア講師を募集します。特別な資格は必要ありません。工作、音楽、ダンス、科学体験、手芸、伝統文化など、内容は問いません。子どもたちに楽しい体験を届けてくださる方のご協力をお待ちしています!詳しくはホームページを確認するか、文化学習課までお問い合わせください。

開催予定日 8月1日(土)・2日(日) 午前10時～午後3時

申込フォーム



申込期限

5月20日(水)

場所 プラム・カルコア太宰府(中央公民館)

(注意)・報酬などはありません。・教材・材料費は実費徴収可。

## 【ホワイエLIVE】開催

ページID 31885

市民ホール入口前のロビーを利用したさまざまなジャンルの簡易的ライブを開催します。

### -Vol.13-

日時 5月13日(水)午後0時15分～30分程度

出演者 内川 稔浩

曲目(予定) 学園天国、演歌メドレー ほか



### -Vol.14-

日時 5月20日(水)午後0時30分～20分程度

出演者 太宰府市民吹奏楽団

※ホワイエを利用した簡易的ライブのため、席数に限りがあります。

(出入・立ち見自由)

※出演希望者募集中。詳しくは文化学習課までお問い合わせください。

## 第47回太宰府市民文化祭 実行委員募集

ページID 47549

太宰府市民文化祭の準備や当日の運営を行う実行委員を募集します。経験は問いません。市内在住・在勤・在学の人、市内の団体・サークルに加入している人、展示や舞台発表で参加予定の人で、文化祭づくりに興味のある人の参加をお待ちしています。

説明会開催予定日

5月15日(金) 午後1時30分

場所

プラム・カルコア太宰府(中央公民館)

4階多目的ホール

申込方法

電話または実行委員会事務局(文化学習課)窓口

申込締切 5月14日(木)

プラム・カルコア  
文化芸術振興事業

## こどもオペラ ～3匹のこぶた～

ページID 39644

森の奥からオオカミがやってきた!3匹のこぶたさんたちは立派なお家をつくってオオカミをやっつけることができるのか!?歌と楽器のお兄さん、お姉さんと一緒に、親子体験型オペラコンサートを楽しみましょう!

日時 7月25日(土) 午前11時開演(開場30分前) 公演時間60分

場所 プラム・カルコア太宰府(中央公民館) 市民ホール

料金 【全席自由】 小学生以下 500円 一般1,500円 親子ペア券 1,800円

※当日各500円増 ※0歳のお子さまもチケットが必要

チケット発売日 5月20日(水)午前10時～

チケット販売場所 プラム・カルコア太宰府(中央公民館)、いきいき情報センター、オンライン販売

問い合わせ先 (公財)太宰府市文化スポーツ振興財団 事業係 ☎080-1705-6793



# ヘルシークッキング

食生活改善推進会だより



## さば缶の南蛮漬け



### 材料(4人分)

さば缶(水煮)..... 2缶(300g)  
 玉ねぎ..... 1/2個(100g)  
 ピーマン..... 2個(80g)  
 にんじん..... 1/3個(70g)  
 片栗粉..... 適量  
 輪切りとうがらし..... 少々  
 油..... 小さじ4  
 A { 酢..... 1/2 カップ  
 砂糖..... 大さじ2  
 しょうゆ..... 小さじ4  
 しょうが..... 20g

### 1本分当たりの栄養価

エネルギー 234kcal 脂質 12.0g  
 たんぱく質 16.7g 塩分 1.6g



★缶詰使用で時短調理!  
 ★お酢を使って、美味しく減塩!

### <作り方>

- ①たまねぎは薄切りにする。ピーマン、にんじんは千切りにする。しょうがは千切りにする。
- ②さば缶を身と汁に分ける。※さば缶の汁も使うので取っておく。
- ③ボウルにA、さば缶の汁を合わせ、切った野菜、輪切りとうがらしとともに漬ける。
- ④②のさば身の汁気をペーパーで取り、全体に片栗粉をまぶす。
- ⑤フライパンに分量の油を熱し、④を揚げ焼きにする。
- ⑥⑤を熱いうちに③をからませ、30分ほど冷蔵庫で冷やし、味をなじませる。

## ヘルシーおやつ教室

問い合わせ 元気づくり課 健康推進係 ☎(928)2000 ページID 41026

普段何気なく買っているおやつを自分で作ってみませんか? 添加物のない素朴な味の体験や市販のものより少ない砂糖でおいしいおやつを作ります。(食生活改善推進員による教室です)

メニュー 時短マンゴーゼリー・揚げない大学芋・豆腐入り白玉みかんあんみつ

※メニューは変更となる場合があります。

日時 6月23日(火) 午前10時～午後1時  
 定員 30人(先着順) 料金 300円  
 申込方法 電話・ファクス・申込フォーム ▶  
 申込期限 6月16日(火)

場所 いきいき情報センター2階 調理室  
 講師 食生活改善推進員 持ってくるもの

対象者 市民  
 エプロン、ふきん2枚  
 (食器用、台ふき用)、  
 三角巾



※託児あり(要予約・先着順)

## ヘルスアップ教室 ～身体の内側から元気になろう!～

ページID 29518

問い合わせ 元気づくり課 健康推進係 ☎(928)2000

糖尿病、脂質異常症、高血圧の基礎について学び、生活習慣病の予防・改善をしたい人におすすめの教室です。調理実習を体験しながら、食生活を見直してみませんか。 ※全2回の教室です。

※申し込み者には開催日の約1週間前に詳細な案内を発送します。

	<糖尿病予防編>	<脂質異常症予防編>	<高血圧予防編>
第1回 保健師からの講話	5月22日(金) 午前10時～正午 申込期限: 5月8日(金)	6月10日(火) 午前10時～正午 申込期限: 5月27日(火)	7月9日(木) 午前10時～正午 申込期限: 6月25日(木)
第2回 管理栄養士からの講話、調理実習	5月29日(金) 午前10時～午後1時 申込期限: 5月8日(金)	6月17日(火) 午前10時～午後1時 申込期限: 5月27日(火)	7月16日(木) 午前10時～午後1時 申込期限: 6月25日(木)

場所 いきいき情報センター2階会議室・調理室 対象者 40～75歳の市民

定員 15人(応募多数の場合は抽選) 料金 調理実習費 500円(第2回のみ)

講師 元気づくり課保健師・管理栄養士、食生活改善推進員

持ってくるもの (第1回)健診結果表  
 (第2回)エプロン、ふきん2枚(食器用、台ふき用)  
 三角巾

申込方法  
 電話・ファクス  
 申込フォーム ▶



### 消費者月間とは

「消費者保護基本法(消費者基本法の前身)」が昭和43年5月に施行されたことから、その施行20周年を機に、**昭和63年から毎年5月が「消費者月間」と**されました。

デジタル化が進み、今では年齢を問わず多くの人がスマートフォンなどで気軽にインターネットを利用する時代になりました。安全で安心な消費生活を送るためには、画面に表示される情報がどのような仕組みで選ばれているのかを知ることが大切です。検索結果や広告は、AIなどの仕組みによって、これまでに見たページや検索内容をもとに表示されます。便利な一方で、上位に表示されたサイトでも、必ずしも安全とは限りません。信頼できない悪質なサイトが含まれている可能性もあります。

消費者月間を機に、デジタル社会に必要な知識を身につけ、消費者としての力を高めましょう。



### 【相談事例】

#### ■「初回〇円」に注意

SNS広告で「初回500円」とあった健康食品を注文。実際は定期購入で、解約できず商品が届き続けた。  
→申し込む前に「定期購入になっていないか」「解約方法は何か」を必ず確認しましょう。

#### ■検索上位=安心ではない

検索して一番上に出てきた業者に修理を依頼。作業後に高額な料金を請求された。  
→検索結果の上位は広告の場合があります。慌てて決めず、複数の業者を比べましょう。

**表示された情報をそのまま信じず、一度立ち止まって確認することが大切です。  
困ったときは消費生活センターへご相談ください。**

### 太宰府市消費生活センター 毎週月～金曜日(年末年始、祝日を除く)

時間 午前9時30分～午後4時(正午～午後1時までは昼休み)

場所 市役所2階消費生活相談室

※予約不要・無料 ※電話での相談も受け付けています。(☎内線348)



## ファミリー・サポート・センターだざいふ 第2回会員登録講習会

子育て支援課 子育て応援係 ☎(919)6001 ページID 1626

子育ての手助けをしてほしい人(おねがい会員)、子育ての手助けをしたい人(おたすけ会員)、両方を兼ねる人(どっちも会員)がお互いを地域の中で助けあう組織です。今回はお願い会員、おたすけ会員、どっちも会員の登録講習会です。

日時	時間	対象者
6/16(火)	10:00～12:30	おねがい会員
6/16(火)・6/17(水)・6/18(木)	10:00～正午	おたすけ会員・ どっちも会員
6/22(月)・6/23(火)・6/25(木)	13:00～15:00	

●場 所 いきいき情報センター ●定 員 15組・託児あり(無料・要予約)

●持ってくるもの 筆記用具・カラーの証明写真1枚(縦:4.5×横3.5cm)・  
本人確認書類(運転免許証など)

●申込方法 電話、ファクス、申込フォーム

●申込期間 5月15日(金)～6月9日(火)17時

●申し込み・問い合わせ



ファミリー・サポート・センターだざいふ うめっこテラス(子育て支援センター内)  
《住所》五条3-7-1 ☎(918)0034 ☎(918)0077  
《開設時間》平日 午前9時～午後5時

太宰府市役所 代表電話 (921)2121 FAX (921)1601

## 「親子であそぼう会」

子育て支援課 子育て応援係 ☎(919)6001

ページID 38765

親子でふれあい遊びや乗り物ごっこ  
で楽しみましょう。

- 日時 6月6日(出)  
午前10時～午前11時30分
- 場所 プラム・カルコア太宰府(中央公民館)  
多目的ホール
- 対象者 0～6歳(就学前)の子どもと  
その保護者
- 料金 無料
- 定員 30組
- 持ってくるもの/提出物  
お茶・タオル・靴袋など
- 申込・提出方法  
母子手帳アプリ(母子モ)の  
「太宰府市 オンライン予約」  
から申込
- 申込・提出期限  
5月6日(火)～6月3日(火)



# こどもお知らせ 広場

## 母子健康手帳交付 – 市民対象 –

ページID 3632



- 受付日時 平日(土日・祝日・年末年始を除く) 午前9時～午後4時【要予約】  
※妊娠中・産後の健康やサポート、妊娠中の栄養についてお話しします。
- 持ってくるもの
  - ・妊娠届出書
  - ・きょうだい児がいる場合、上の子どもの母子健康手帳
  - ・①または②
    - ①マイナンバーカード
    - ②個人番号の通知カードと顔写真つきの本人確認書類(運転免許証など)

※いずれも写しで可。  
※代理人は委任状などが必要です。

- 【妊婦支援給付金(1回目)の申請に必要】  
妊婦本人の振込口座の通帳またはキャッシュカードの写し  
※妊婦本人との面談時に申請書を配布します。

- 問い合わせ・交付場所  
子育て支援課 母子保健係 ☎(555)6781  
住所:五条3-7-1 うめっこテラス(子育て支援センター)別館

※だざいふ子育て応援アプリ  
「うめっこクラブ」(母子モ)による  
事前申請・予約が便利です。



## 健康カレンダー(5月) 母子保健係 ☎(555)6781

イベント	対象	日程	時間
3歳児健診	令和5年4月11日～4月30日生まれ	20日(水)	13:00～14:30
1歳6カ月児健診	①令和6年9月21日～10月10日生まれ ②令和6年10月11日～10月31日生まれ	①13日(水) ②26日(水)	
4カ月児健診	令和8年1月11日～1月31日生まれ	18日(月)	
乳幼児健康相談	0歳～就学前	12日(火)【要予約】	13:00～15:00
離乳食教室(中期・後期) ～ステップアップ&味わい探検編～	6～10カ月児	15日(金)【要予約】	10:00～12:00
離乳食教室(完了期・幼児食) ～ごはんマスターへの挑戦編～	10カ月～3歳児	15日(金)【要予約】	14:00～16:00
マタニティクラス	妊娠6カ月以降の妊婦	9日(土)【要予約】	14:00～16:00
パパママクラス	妊娠6カ月以降の妊婦・その家族	31日(日)【要予約】	10:00～12:00

## イベントカレンダー(5月) 【要予約】子育て応援係 ☎(919)6001 ページID:2299

イベント	対象	内容	日程	時間
はじめて広場	2～4カ月(第一子)の子どもと保護者	体操、歌、手遊び、 絵本の読み聞かせ など	18日(月)、21日(木)、26日(火)	13:30～14:30
のびのび広場	0歳の子どもと保護者		①13日(水)②21日(木) ③22日(金)④29日(金)	②④10:00～11:00 ①③13:30～14:30
	1歳の子どもと保護者		①8日(金)②11日(月) ③19日(火)	②③10:00～11:00 ①13:30～14:30
わくわく広場	2～6歳(就学前)の子どもと保護者		7日(木)、26日(火)	10:00～11:00
らんらん広場	0～6歳(就学前)の 多胎児と保護者		12日(火)	
ママ・ベビースキン シップ講座	4～8カ月の子どもと母親		着衣のままできる タッチケア	8日(金)
パパとあそぼう!	0～6歳(就学前)の子どもと父親	体操、歌、手遊びなど	10日(日)	10:00～11:30



令和7年  
5月生まれ

おめでとう

Happy 1st birthday!

さい

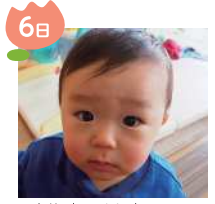

きりた ひろ む  
桐田 大睦ちゃん



かわぐち ぼる ま  
川口 陽慎ちゃん

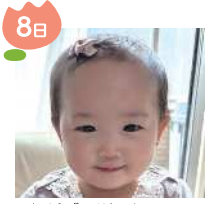

しろうず ほな め  
白水 花芽ちゃん



なかむら とら の すけ  
中村 虎之助ちゃん



なかむら りゆうた ろう  
中村 竜太郎ちゃん



むかいえ  
向家 すずかちゃん

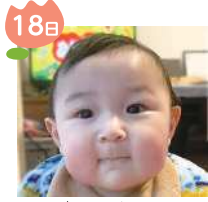

かね が え お と  
鐘ヶ江 桜幸ちゃん

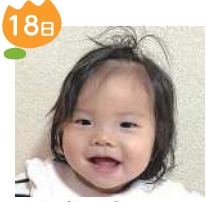

おぜき すず か  
尾関 涼楓ちゃん

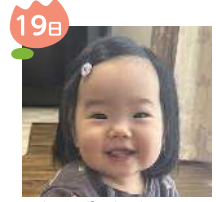

うえすぎ ち さ  
上杉 千紗ちゃん



かばやま かず き  
樺山 和輝ちゃん



うどう みつ き  
有働 充希ちゃん



やまぐち なな せ  
山口 七聖ちゃん



うえ の おう か  
上野 桜華ちゃん



の な か せ な  
野中 清凪ちゃん



応募方法

誕生日の前々月15日まで、電話または市ホームページで受け付けています。  
(例)誕生日が令和7年7月の方は、5月15日までに応募してください。  
経営企画課広聴広報係 ☎内線514 ページID:2633



あなたの子育てを応援します

にこにこ通信

うめっこテラス  
(子育て支援センター) 保育士



『お外で遊ぼう (靴の選び方)』

さわやかな風が心地よい季節になりましたね。今回は戸外で身体をたくさん動かして遊ぶ時に、大切な靴の選び方のポイントをお伝えします。

初めての靴

- ①足の指がぶつからないもの：つま先に1cm程の余裕があるもの。  
大きすぎるものは転倒の原因にもなります。
- ②靴底は薄すぎず・厚すぎず：適度なクッション性やグリップ力のある靴底で  
前足部はしっかり曲がるもの
- ③足を固定し、安定させる作り：かかとがしっかりしたものやハイカットなど足首を支えるデザイン
- ④通気性・素材：メッシュなど通気性に優れたもの
- ⑤着脱のしやすいもの：マジックテープや両ファスナーなど履き口が広いもの



お子さんの発達に合わせ (歩き始め、歩く、走るなど) 選ぶポイントが変化していきますので、その都度足に合わせた靴選びができるといいですね。お子さんの足は急成長するので、3~4週間ごとにサイズチェックを忘れずに。

ひとり親子育て世帯支援特別給付金を支給します ページID 47660 保育児童課 児童福祉係 ☎内線316

物価高騰の影響を強く受けている低所得のひとり親世帯を支援するため、ひとり親子育て世帯支援特別給付金を支給します。

- ☑対象者 令和8年4月分の児童扶養手当受給者 ☑支給額 対象児童1人当たり1万円 (1回限り)
- ☑支給手続き 対象者には市から通知します。申請は不要です。



あたらしくはいった本 令和8年3月 貸出開始資料から

●**小説・エッセイなどの文学** 涯しない影に(赤川次郎/著) 微笑み迷子(新堂冬樹/著) DANGER(村山由佳/著) 夫を亡くして(門井慶喜/著) ノーウェア・ボーイズ(井上先斗/著) 言問ラプソディ(小野寺史宜/著) ゴルフ人生、泣いて、笑って(江上剛/著) 外の世界の話の聞かせて(江國香織/著) こつこつ、オムレツ(太田忠司/著) 名前のないカフェ(ローベルト・ゼーターラー/著) ちょっと角の酒屋まで(角田光代/著)

●**その他の本** 白洲正子が愛した京都(白洲正子/ほか著) きくらげ幸せレシピ(春日井ファーム/著) 地面師vs.地面師(森功/著) 信号機本(小島俊平/ほか著) 気になる駅前アート100(イカロス出版) ICカードの中には何が?くらしの中のITがわかる本(大澤文孝/著) 卵 その誕生がすべてを変えた(ジュールズ・ハワード/著) いちご新聞Memories(サンリオ/監修) 人生を変える科学的な集中術(鈴木祐/著)



『涯しない影に』  
赤川次郎/著  
(KADOKAWA)



『微笑み迷子』  
新堂冬樹/著  
(実業之日本社)



『白洲正子が愛した京都』  
白洲正子/ほか著  
(新潮社刊)

**5月 としょかんカレンダー**

日	月	火	水	木	金	土
						1 2
3	4	5	6	7	8	9
10	11	12	13	14	15	16
17	18	19	20	21	22	23
24	25	26	27	28	29	30

○印の日は、お休みです。

## 太宰府の文華と公文書館だより 145

### 太宰府天満宮の造営と大内氏

ページID: 7241

いま太宰府天満宮では、令和9(2027)年の式年大祭に向けて、神殿の改修・葺き替え工事が進められています。そこで今回は、天満宮の社殿造営について、中世の事例を取り上げてみたいと思います。ただ、中世の天満宮造営に関する史料は断片的にしか残っていないので、その中でも比較的多く残っている戦国時代の一事例をご紹介します。

戦国時代の初期にあたる文亀2(1502)年の11月、筑前国を治める大内義興は天満宮に対し、早良郡(現福岡市早良区・城南区周辺)内にある天満宮の領地に半済を実施するのを免除しました。半済とは年貢の半分または土地の半分を一時的に領主から取り上げて、必要な費用を捻出する施策です(本紙1月号に詳述)。大内氏は同郡にある支城の安楽平城(現早良区内野付近)に在番する家臣たちに扶持を与えるために、郡中の寺社領に一律に半済を行って費用を確保しようとしたのです。

これに対し天満宮は大内氏に訴えて、当宮は昔から臨時の諸税・負担を免除されていますと、証拠書類を提示して主張しました。また、いまは造営の最中であり、これで作業が止まったら、神官・社僧たちの悲しみは甚大です、とも述べています。

ここで当時、天満宮では造営が行われていたことが判明します。しかし、具体的な様子については何も記録されていません。なお一部の史料には「造営」ではなく「修造」と記されているので、全くの新築や立て直しというより、修理というべき実状だったのかもしれない。

その3年前の明応8(1499)年6月、太宰府天満宮が炎上したとの知らせが京都に伝わっています。前年の同7(1498)年には天満宮の大鳥居が焼けたという記事もあります。後世の編纂資料によると、同年の11月22日に、少弐氏の残党と大内氏との戦争の兵火にかかり、天満宮が延焼したとされています。恐らくこの火災が、造営の直接の契機だったのでしょう。それでは造営はいつ完成したのか、実ははっきりせず、その後も造営について触れた史料が点々と残されています。

5月は「家庭の月」

太宰府市国際交流員 金辛法

日本ではゴールデンウィークで賑わう5月ですが、お隣の韓国では1年で最も家族の絆を深める「家庭の月」として知られています。

韓国の5月が特別な理由は、家族にまつわる記念日が集中しているからです。まずは5月5日の「こどもの日」。ここまでは日本と同じですが、最も大切にされるのが5月8日の「両親の日」です。日本のように母の日と父の日を分けるのではなく、両親へ同時に感謝を伝えます。赤いカーネーションと共に、最近では実用的な現金を華やかにラッピングして贈る文化も韓国ならではの風景です。

さらに、5月21日は「夫婦の日」とされており、家庭の基盤である夫婦の絆を再確認する日となっています。この日は「二つ(2)の人生が合わさって一つ(1)の家庭を築く」という語呂合わせに由来しています。他にも5月15日の「先生の日」など、5月の韓国は身近な人々へ愛を伝えるイベントが目白押しです。

韓国社会において、5月は日々の忙しさの中で後回しにされがちな「家族への愛」を、形にして表現する大切な期間なのです。もしこの時期に韓国を訪れる機会があれば、街中に溢れる花々や、幸せそうに食事を楽しむ家族の姿から、韓国ならではの温かな「情」を感じてみてはいかがでしょうか。



花に紙幣をまいてラッピングした花束

季節の生け花

太宰府市華道連盟



うえの ともこ  
上野 智子 池坊

花材：ギガンテウム、バラ、アレカヤシほか



太宰府短歌会

太宰府は桜が咲いて旨いから  
陽子さんの店でコーヒー飲もう  
福岡市/竹森 祐彦

悲惨なる戦に苦しむ人らをも  
照らすか宙の十六夜の月  
糟屋郡/仲道 朋子

珈琲に紅梅一輪添えられて  
春をみつける余寒の中に  
東ヶ丘/西木ミヤ子

春の宵の酒も喜ばぬまで古りて  
目もと微かに笑まう立ち雛  
大佐野台/宮崎 フミ

「さずかれし生命」なればと百歳を  
生きこし姫の言葉の重し  
湯の谷/山崎八重子

太宰府俳句会

持永 真理子 選

花の雨恵みの雨となりけり  
馬場/有岡 和砂

胸を張りお礼参りの春休  
連歌屋/吉嗣のり子

飛梅句会

介弘 紀子 選

壺焼やまだ海鳴りの聞こへさう  
高雄台/川路 泰子

壺焼の殻に残りし海の色  
福岡市/工藤 友子

囁の止む一瞬のありにけり  
朝倉市/古賀 紀子

幾重にも囁響く深き杜  
大野城市/田代りえ子

名刹の鴟尾の高さに囁れり  
長浦台/徳賀美智子

宝満句会

菅井 久美子 選

追憶やあのとときめきの花すみれ  
観世音寺/野田 杉子

里なまり聞くバス停のすみれ草  
筑紫野市/名本 剛

竹箒掃き残りあり重草  
青葉台/平野 香

物の芽の老いを励ます強さかな  
高雄台/荒島由美子

都久志てんじん句会

佐々木 甘露子 選

草の筋太きや母の蓬餅  
青葉台/彦坂 正亨

温む水登山靴裏洗うなり  
筑紫野市/日永田忠孝子

亡母の手や草餅つみ香を包み  
高雄/福島久美子

陶工の土打つ音や春一番  
福岡市/宮津英里子

草餅や三姉妹みな母となり  
小都市/貞金 志帆

太宰府川柳倶楽部

小池 一恵 選

すねの傷若気の至り今もなお  
坂本/森部 護

今日よりも明日を信じた良き昭和  
松川/山根 清

領きの介護の耳は聞き上手  
二日市/吉田 敬子

気をつけよお里が知れる迷い箸  
五条/安枝 昭雄

幸運だった戦知らずに生ざられた  
通古賀/山本 征児

# なんでも情報コーナー

## おしらせ

### 古都大宰府保存協会からのお知らせ

#### ① 門前町散策(上三町)

日時 5月3日(日)午前10時～正午  
コース 大宰府館～小鳥居小路～連歌屋～岩踏川～幸の元井堰跡～三条構口跡～安行社～天満宮境内～光明寺～溝尻  
料 無料 申不要

#### ② 大宰府政庁跡周辺散策

日時 5月10日(日)午前10時～正午  
コース 大宰府展示館～大宰府政庁跡～戒壇院～観世音寺  
大宰府展示館入館料 申不要

#### ③ 水城堤散策

日時 5月17日(日)午前10時～正午  
コース 水城館～東門礎石～大堤之碑～欠堤部～瓦窯跡～木樋跡～衣掛天満宮～姿見池～展望台～水城館 料 無料 申不要

#### 要 ④ 客館跡周辺散策

日時 5月24日(日)午前10時～正午  
コース 客館跡展望所～榎社～隈鷹公墓～紅姫供養塔～般若寺跡～客館跡 料 無料 申不要

#### ⑤ 夏の樹木講座

日時 5月23日(土)午前9時～正午  
\*雨天の場合 5月24日(日)に延期  
所 大宰府展示館(集合) 講 猪上信義(元福岡県森林林業技術センター研究員、緑・花文化士) 内 史跡地内の樹木観察を行い、名前や特徴を学ぶ(梅ちぎり体験あり) 定 先着20人 料 800円(会員700円)

日時 5月16日(土) 申・閏公益財団法人 古都大宰府保存協会(大宰府展示館内) 〒818-0101 大宰府市 観世音寺 4-6-11 ☎(922)7811 FAX(922)9524 info@kotodazaifu.net

### 博多座市民半額観劇会

内 OSK日本歌劇団『レビュー 夏のおどり』 期 ①7月18日(土) ②19日(日) 時 ①②午前11時①午後3時 30分 所 博多座 定 各回50人 料 A席5500円(手数料有) 出演者 翼和希、千咲えみほか 申 希望公演日時(1通1公演のみ)、参加人数(2人まで)、住所、氏名、年齢、電話番号を記入の上、はがきにて〒810-8799 日本郵便(株)福岡中央郵便局留「市民半額会」宛 締 5月15日(金)(消印有効) 閏 (公社)日本演劇興行協会 ☎(751)8258

期 期日・期間 開催日 時 時間 開 開館(所) 時間 休 休館(所) 日 所 場所・会場 対 対象 内 内容 定 定員 講 講師 料 料金・費用 持 持参するもの 申 申し込み 締 締切 問 問い合わせ

**筑慈苑(火葬場)の休業日**  
5月21日(木)  
問い合わせ  
筑慈苑受付窓口  
☎(926)1892



千咲えみ



翼和希

### こどもイベント2026

日時 5月4日(月・祝)午前10時～午後3時 所 クローバーラザ 内 ミッションラリー、家族連れプール無料開放、工作教室、チリモン探し、紙ヒコキ体験、読み聞かせ、鉄棒教室、紙芝居ほか 閏 クローバーラザ総合案内 ☎(584)1212 FAX(584)1214

### サウンズ・オブ・ダズ

結成25年の感謝を込めてエネルギッシュで心に響くステージをお届けします。  
日時 5月24日(日)午後2時30分 所 プラム・カルコア大宰府市民ホール 定 500人 料 1500円(当日:2千円) 申 込方法 申込フォーム 閏 サウンズ・オブ・ダズ江島 ☎090(9561)5107

### 後期高齢者歯科健診

口腔機能低下や肺炎などの疾病を予防しましょう。  
昭和21年4月1日～昭和26年3月31日生まれの人 受 診 方 法 歯科健診の実施医療機関に予約 閏 マイナ保険証または資格確認書、受診券(5月下旬発送) 受 診 期 間 6月～12月 料 300円 閏 福岡県後期高齢者医療広域連合お問い合わせセンター ☎(651)3111

### 「わたしたちのくらしと税を考える」上映会

日時 6月6日(土)午後3時～5時 所 大野城まどかぴあ大ホール 内 米作りエンターテインメントムービー『こはん』 定 先着500人 料 無料 申 込方法 電話、ファクス、メール 申・閏 筑紫法人会事務局 ☎(924)6387 FAX(922)6569



申込フォーム



申込メール

**太宰府天満宮神縁連歌会  
「笠着連歌」**

中世から盛んに行われた連歌を平成・令和の世に復活。「笠着」とはだれでも「笠を着たまま（顔を隠すという意味）」通りすかりに匿名で句を詠める連歌会の形です。古来の文芸に気軽にふれてみませんか。

**日時**5月30日(土)午後6時〜8時  
**所**太宰府天満宮境内天神ひろば・絵馬堂 **無料** **用**不要 **問**神縁連歌会事務局 ☎(922)85511 **FAX**(920)5556

**太宰府市グラウンドゴルフ協会長杯春季大会**

**日時**6月16日(火)午前8時〜正午  
※予備日6月23日(火) **所**太宰府歴史スポーツ公園 **市内**在住者 **料**700円(会員500円) / **人** **締**5月26日(火) **申**・**問**木島 ☎(923)2175

**第6回ほほーんSDGs 古本市**

寄贈で集まった絵本・児童書から実用書までいろいろなジャンルの本があり、すくすく号、キッチンカーもきます。

**日時**5月9日(土)午前11時〜午後2時  
※雨天時翌日 **所**露切公園(太宰府市民図書館横) **持**ち帰り用バッグ **問**ほほーんSDGs 古本市実行委員会 **中村** ☎090(5741)8855



**上映会のお知らせ**

**日時**5月21日(木)①午後2時(国分共同利用施設)②午後6時(プラム・カルコア太宰府3階視聴覚室) **用**アイスランド / アメリカ製作「女性の休日」 **料**資料代200円 **用**不要 **問**太宰府市民映画祭実行委員会 **芦刈** ☎090(1348)6701

**デザインのふしぎを体験しませんか**

子どもから大人まで、施設公開の中でデザインの面白さを体験できます。「芸術工学」の魅力を楽しみ体験をとおして学びましょう。

**日時**6月6日(土)午前10時〜午後4時 **所**九州大学大橋キャンパス **料**無料 **問**九州大学芸術工学部事務部総務課企画・広報係 ☎(553)4442



**第100回太宰府市囲碁大会**

**期**5月24日(日)※正午受付開始 **所**いきいき情報センター12階208号室 **料**500円 **用**不要 **問**太宰府市囲碁連盟 **桑野** ☎0(6779)9999

**販売予告**

**今年は3種!!**  
プレミアム付き  
だざいふ  
得とく商品券

※購入方法や詳細は6月号以降の広報だざいふ折込チラシをご覧ください。  
※①6月号②7月号③8月号に折込予定です。  
※予約や優先販売は受け付けていません。  
※①と②の重複購入はできません。  
**問**太宰府市商工会 ☎(922)4345

**① 紙ラク商品券**

(予算額：2,000万円)  
申込開始日：6月10日(水)

**② キャッシュレス商品券  
だざいふペイ**

(予算額：2億円)  
申込開始日：7月1日(水)

**③ 工事券**

(予算額：8,000万円)  
申込開始日：8月1日(土)



おとものタビット

募集

福岡県肢体不自由児療育キャンプ

進行性筋萎縮症児のキャンプ

期8月8日(土)～9日(日)所クローバープラザ 対進行性筋萎縮症児および保護者 定10人

山のキャンプ

期8月4日(火)～5日(水)所夜須高原福祉村「やすらぎ荘」 対小学3年生～中学3年生の在宅肢体不自由児 定20人

海のキャンプ

期8月17日(月)～18日(火)所福岡県立少年自然の家「玄海の家」 対小学3年生～中学3年生の在宅肢体不自由児 定20人

※共通※ 期8月17日(月)～18日(火)所福岡県保健福祉環境事務所および市役所福祉課 準備え付けの申込用紙を郵送

申込期間 5月7日(木)～29日(金)

申・問 福岡県肢体不自由児協

会 ☎(FAX) (584) 5723

第45回太宰府少年の船 団員募集

期8月7日(金)～11日(火)所今年「太宰府・扶余友好親善使節団」として大韓民国(扶余、釜山、ソウル)に行きます 申

申込時・場所 5月10日(日)午前10時～午後1時、いきいき情報センター2階201号室 対

団員・市内在住の小学4年生～中学3年生、リーダー・子どもが大好きな高校生・大学生 定小学生24人、中学生4人

(先着順) 期小学生9万7千円、中学生10万2千円 問太宰府少年の船協会 浅海 ☎090(5741)7806

初心者もOK

卓球部員募集

活動日時 毎週火曜日午後7時～9時 所太宰府市体育センター 問太宰府ビギナーズ卓球クラブ 森武 ☎090(5528)3158

苔テラリウムで 小さな森をつくろう

日時 5月30日(土)午前10時～午後0時30分 所四王寺県民の森 定先着25人 料500円※5歳未満無料 申込方法 電話、申込フォーム 申込期間 5月17日(日)～24日(日) 申・問 福岡県立四王寺県民の森管理事務所 ☎(932)7373(FAX)(932)7340

第29回「つくし路100km 徒歩の旅」参加者募集



期8月8日(土)～12日(水) 対小学4年生～6年生 料3万円(食費ほか) 定30人 申込方法 ホームページ 申込期間 5月10日(日)～15日(金) 問 井上 ☎080(644)6242(平日午前10時～午後4時)

講座・教室

子どもの心の健康教室

日時 5月9日(土)午前10時～11時 所 太宰府館2階会議室 友

だちづくり 料500円 申・問 北村絹子 ☎080(6406)3213



県政モニター募集

任期委嘱日から令和9年3月末まで 対県内在住の18歳以上で、インターネットの利用・電子メールの送受信が可能な人(二部除外要件あり) 期①アンケートの回答②県政に関する提案など※QUOカードPAY(最大3千円分)を進呈 期5月31日(日) 問 福岡県広報課 聴班 ☎(643)3103(FAX)(643)3107 ①monitor @pref.fukuoka.lg.jp

緑化講習会

庭木の剪定と管理



期8月9日(土)午後2時～4時 所 太宰府館3階まほろばホール 料1千円 問 向井克年(万葉博士) 期蒲生野の贈答歌一万葉の宴 期太宰府万葉会 松尾 ☎(922)7328

草花&多肉植物の寄せ植え

期午後1時30分～4時 期先着16人 料草花…2千円、多肉植物…1千円

※共通※ 期6月6日(土) 所クローバープラザ 期5月29日(金) 申・問 福岡県緑化センター ☎0943(72)1193(FAX)0943(72)1558

期 期日・期間 開催日 時 時間 開 開館(所)時間 休 休館(所)日 所 場所・会場 対 対象 内 内容 定 定員 講 講師 料 料金・費用 持 持参するもの 申 申し込み 締 締切 問 問い合わせ

## 移送ボランティア 運転講習会

日時 5月30日(土)または6月1日(月)午前9時～正午  
運転ボランティアに興味がある74歳以下の人が、運転ボランティアの心構え、利用者に配慮した安全な運転方法、福祉車両体験、実車教習など、**定**先着7人程度、**江口陽介**(NPO法人全国移動サービスネットワーク理事)による**無料**普通自動車免許**証**申込方法電話、申込フォーム**申**・**問**太宰府市社会福祉協議会 ☎(923)3230



## 建設機械オペレーター 養成コース

解体工事の基礎から現場で働くために最低限必要な建設業法、安全対策等が学べます。  
期 6月5日(金)～27日(土) **所**(株)BREXA PCT福岡教習所  
**対**離職者、新卒者など求職活動中の人が**無**料※テキスト代別途**申**込方法**申**込フォーム  
縮 5月22日(金) **申**・**問**建設業振

興基金 ☎(260)1911



## ひとり親家庭のための 講習会

▼ファイナンシャル  
プランナー2級

期 6月14日(日)～8月30日(日)の  
日曜日 縮 5月23日(土)

▼医療事務

期 6月20日(土)～9月5日(土)の  
土曜日 縮 5月30日(土)

※共通 縮 午前9時30分～午後4時30分 **所**クローバープラザ  
**対**ひとり親家庭の父母、母子家庭であった寡婦 **定**20人※  
書類選考 **料**8千円 **申**・**問**福岡県ひとり親サポートセンター  
☎(584)3931 **FAX**(584)3923

## — きゅうはく通信 189 —

九州国立博物館長 富田 淳

# 九博20年、文化の価値を未来へ

九州国立博物館は令和7年10月に開館20周年を迎え、11月には累計来館者数2,000万人を達成いたしました。この節目を無事に迎えられましたのも、ひとえに地元太宰府をはじめとする多くの皆様のご支援の賜物です。ここに改めて深謝申し上げます。

当館は「日本文化の形成をアジア史の中で捉える」という理念のもと、国と県が共同運営する独自の形態を活かし、アジアの中の日本にまつわる様々な物語をお伝えしてまいりました。今後も「収集・保管、教育普及、調査研究、展示」の四本柱を堅持しつつ、文化財の価値を多角的に引き出し、持続可能な経営と地域経済への還元を両立させることで、質の高い活動をより力強く展開してまいります。

新年度も、皆様の知的好奇心を刺激する魅力的な展示を順次開催いたします。特集展示では、最新の知見を盛り込んだ「科学の眼でみる遼の金工品」(5/26～7/20)や、九州各地の渡来仏の歴史を展観する「九州渡来仏」(7/7～8/30)を開催。特別展では、日本美術の名品が揃う「若冲、琳派、京の美術一きらめきの細見コレクションー」(4/21～6/14)、夏には4万年前の世界へ誘う「氷河期展～人類が見た4万年前の世界～」(7/18～9/27)をお届けします。時空を超える旅を通して新たな世界を発見できる九博を、今後ともどうぞよろしくようお願い申し上げます。



開館20周年記念式典

相談

期日・期間・開催日  
時間  
開館(所)時間  
休館(所)日  
場所・会場  
対象  
内容  
定員  
講師  
料金・費用  
持参するもの  
申し込み  
締切  
問い合わせ

名称	日時	場所	相談員	内容	料金・予約	問い合わせ
法テラス 無料法律相談	5/21(木) 13:00~16:00	福岡法務局筑紫支局 1階会議室	弁護士	経済的に困っている人のための法律相談 (資産基準あり)	無料・要予約 (先着6人)	法テラス福岡 ☎050(3383)5502
あんしん相談	5/21(木) 13:00~16:00	太宰府市 総合福祉センター	弁護士	成年後見制度など (電話相談可)	無料・要予約	太宰府市 社会福祉協議会 ☎(923)3230
遺言・相続に関する 無料相談会	5/15(金) 14:00~16:00	太宰府市商工会館 2階会議室	行政書士	遺言、相続、創業手続、 営業許可など	無料・不要	太宰府市商工会 ☎(922)4345
暮らしとおしごと 無料相談会	5/17(日) 14:00~16:00	太宰府市男女共同参画 推進センタールミナス 1階軽体育室	行政書士	遺言書、相続、成年後見 制度、事業者や外国人 の手続きなどの相談	無料・不要	ちくしふれあい ライフサポート ☎(516)5609
遺言・相続・終活の 無料相談	5/13(水) 13:30~16:30	プラム・カルコア太宰府 2階会議室	行政書士	遺言、相続、成年後見、 家族信託、墓じまいなど	無料・不要	行政書士ゆずり葉の会 ☎(555)6940
相続・不動産など 無料法律相談	5/9(土) 10:00~13:00	いきいき情報センター 208研修室	司法書士	相続、不動産、多重債務、 悪徳商法、裁判手続きなど	無料・要予約	福岡県司法書士会 福岡南支部 ☎(918)5264
休日(土曜日) 無料公証相談	5/16(土) 9:00~17:00	筑紫公証役場	公証人	公正証書による遺言、 任意後見契約など	無料・要予約 (平日相談可)	筑紫公証役場 ☎(925)9755
社労士による 労働・年金 無料相談会	5/13(水) 11:00~14:00	二日市東コミュニティ センター (筑紫野市石崎1-1-7)	社会保険労務士	労働トラブル(残業、解 雇、賞金、セクハラ、労 災等)や年金全般の相 談	無料・不要	福岡県 社会保険労務士会 福岡南支部 ☎(414)8805
くらしの相談窓口	5/15(金) 10:00~16:00	いきいき情報センター1階 太宰府市空家予防推進 協議会	くらしの相談員	空き家の売買や賃貸、 片付け、相続など暮らし に関する相談	無料・要予約	太宰府市空家予防推 進協議会 ☎(925)6782
行政相談所	5/8(金) 9:00~12:00	太宰府市役所 2階201会議室	行政相談委員	行政に関する困りごと など	無料・不要	総務省九州管区 行政評価局 ☎(431)7081
みんなの 人権110番	平日 8:30~17:15	電話相談 ☎0570(003)110	法務局職員 人権擁護委員	差別、虐待、ハラスメン トなどの人権問題	無料・不要	福岡法務局筑紫支局 ☎(922)2881
定例人権 (悩みごと)相談	5/8(金) 10:00~15:00	太宰府市役所	人権擁護委員	差別、いじめ、暴力など の人権問題や悩みごと ページID:2319	無料・不要	太宰府市人権政策課 ☎(921)2121
女性相談窓口	平日 9:00~16:00	太宰府市役所 (電話相談可)	女性相談員	夫婦・恋人との関係、離 婚、家族関係、その他悩 みごと	無料・ 対面相談は 要予約	太宰府市 女性相談窓口 ☎(921)2168
ちくし女性 ホットライン	月・水・木・金 12:00~19:00 土 10:00~17:00	電話相談 ☎(513)7335	女性相談員	DV(配偶者や恋人など からの暴力)、セクハラ など	無料・不要	太宰府市人権政策課 ☎(921)2121
障がい者相談	第2木曜日 10:00~12:00	太宰府市 社会福祉協議会	障がい者相談員	障がいに関する困りご と	無料・不要	太宰府市 社会福祉協議会 ☎(923)3230 FAX(923)0578
高齢者のための すこやか相談	5/8(金) 9:00~11:00	とびうめアリーナ 1階会議室	保健師 管理栄養士 歯科衛生士	健康、栄養、口腔 ページID:3612	無料・要予約	太宰府市 高齢者支援課 ☎(929)3210
すこやか相談	5/8(金) 9:30~11:30 5/28(木) 13:30~16:00	保健センター (いきいき情報センター 1階)	保健師 管理栄養士	生活習慣病や栄養に 関する悩み ページID:34513	無料・要予約	太宰府市 元気づくり課 ☎(928)2000
こころの相談	5/20(水) ①13:00 ②13:40 ③14:20	保健センター (いきいき情報センター 1階)	精神科医師 保健師	こころの悩みや 不安・不眠など ページID:26598	無料・要予約	太宰府市 元気づくり課 ☎(928)2000

# 今月の救急医療

休日当番医 ページID: 1840

**診療時間** 午前9時～午後5時(小児科は午後9時30分まで)  
 ※必ず事前に電話連絡の上、受診してください。  
 ※医療機関によっては駐車スペースに限りがありますので、ご理解下さい。

期日	科目	病医院名	所在地	電話番号
3日 (日・祝)	内	つじファミリークリニック	大野城市	(586)7534
	内	福岡徳洲会病院	春日市	(573)6622
	外	喜多村クリニック	大野城市	(581)6640
	外	福岡徳洲会病院	春日市	(573)6622
	小	福岡徳洲会病院	春日市	(573)6622
4日 (月・祝)	内	杉村内科クリニック	筑紫野市	(925)8111
	内	丸山病院	太宰府市	(922)9001
	外	寺本整形外科	筑紫野市	(919)5880
	外	福岡徳洲会病院	春日市	(573)6622
	小	福岡大学筑紫病院	筑紫野市	0570(02)7777
5日 (火・祝)	内	博多心臓血管病院附属総合クリニック	大野城市	(586)5432
	内	街のひかり病院ハピタル	大野城市	(501)1111
	外	しんかいクリニック	春日市	(584)0011
	外	福岡徳洲会病院	春日市	(573)6622
	小	福岡徳洲会病院	春日市	(573)6622
6日 (水・休)	内	乙成内科医院	筑紫野市	(928)8818
	内	樋口病院	春日市	(572)0343
	外	よこみぞ医院	筑紫野市	(921)5001
	外	福岡徳洲会病院	春日市	(573)6622
	小	福岡大学筑紫病院	筑紫野市	0570(02)7777
10日 (日)	内	いなだ医院	太宰府市	(920)2040
	内	済生会二日市病院	筑紫野市	(923)1551
	外	あきよし外科胃腸科医院	太宰府市	(922)3060
	外	済生会二日市病院	筑紫野市	(923)1551
17日 (日)	小	福岡徳洲会病院	春日市	(573)6622
	内	おおりん病院	大野城市	(581)1445
	内	自衛隊福岡病院	春日市	(581)0431
	外	さとと脳神経外科クリニック	大野城市	(595)2626
	小	自衛隊福岡病院	春日市	(581)0431
24日 (日)	小	福岡徳洲会病院	春日市	(573)6622
	内	クリニック仁	筑紫野市	(555)7716
	内	福岡大学筑紫病院	筑紫野市	0570(02)7777
	外	島本脳神経外科	太宰府市	(555)9940
	外	福岡大学筑紫病院	筑紫野市	0570(02)7777
31日 (日)	小	福岡徳洲会病院	春日市	(573)6622
	内	荒牧内科	春日市	(501)1158
	内	ちくし那珂川病院	那珂川市	(555)8835
	外	こばやし整形外科	春日市	(589)1077
	外	諸岡整形外科病院	那珂川市	(952)8888
小	福岡徳洲会病院	春日市	(573)6622	

救急医療電話相談(24時間365日) ページID: 2738

**☎#7119**  
 急な病気やケガの相談、受診の必要性などのアドバイスをします。  
 つながらない場合は、☎(471)0099

小児救急電話相談 ページID: 2351

**☎#8000**  
 休日・夜間の子どもの急な病気やケガの電話相談です。  
 つながらない場合は、☎(731)4119

小児科の夜間救急診療 ページID: 2351

**診療時間** 午後5時～9時30分  
 ※必ず事前に電話連絡の上、受診してください。

曜日	病医院名	所在地	電話番号
火・木・土・日	福岡徳洲会病院	春日市	(573)6622
月・水・金	福岡大学筑紫病院	筑紫野市	0570(02)7777

歯科休日急患診療 ページID: 1625

**診療時間** 午前9時～午後1時(年末年始は午後4時まで)  
 □口腔保健センターちくし休日急患歯科診療所(春日市)  
 ☎(571)0118  
 日曜、祝日、お盆、年末年始の応急処置治療を行います。  
 ※必ず事前に電話連絡の上、受診してください。

休日・夜間の診療は慎重に

救急医療は、救急患者や突然重篤な症状になった人のためにあり、限られた人数の医療従事者で対応しています。不要不急な診療が増えると医療従事者が不足し、十分な医療が受けられなくなります。症状が軽いうちに、診療時間内に受診してください。

福岡県医療機関情報案内  
 ふくおか医療情報ネット▶



夜間・休日の救急医療は、筑紫医師会と  
 医師会会員医療機関が連携して行っています。



# 今月の水道修理当番

上下水道施設課 ☎(408)4025

水道が漏水しているかを調べる時は、市ホームページを確認してください。(ページID: 2925)

●漏水していて水道メーターが回っていないとき  
 (ページID:1491)

右表の修理当番業者に連絡してください。

**受付時間**午前8時30分～午後5時  
 修理できるのは、水道管の漏水修理のみです。下水道の詰まりは対応できません。トイレ、給湯器などの不具合はメーカーもしくは購入店にお問い合わせください。

期間	修理当番業者	電話番号
1日(金)～10日(日)	(有)美建工業	平日 ☎(922)3579 休日 ☎080(3215)8291
11日(月)～20日(水)	(株)三機産業	平日 ☎(923)1414 休日 ☎090(9602)7238
21日(木)～31日(日)	(株)筑紫商会	平日 ☎(921)1155 休日 ☎080(4122)2438

●漏水していて水道メーターが回っているときや受付時間外  
 (ページID:3631)

365日対応している指定工事店もありませんので確認してください。  
 費用を事前に確認しましょう。

指定工事店



今月の納期

納税課(☎内線366)

軽自動車税

※納付は便利な口座振替を利用してください。  
Web口座振替受付サービスも利用できます。(ページID: 26919)  
※納期限は6月1日(月)です。

今月の環境美化センター

日曜開放

環境課(☎内線362)

5月17日(日) 9:00~12:00

市人口の動き  令和8年3月末 ( )は前月差

人口	71,457人	(-54)
男	34,246人	(-57)
女	37,211人	(+3)
世帯数	33,945世帯	(+162)

市内の交通事故 

	2月分	R8累計	R7累計比
発生件数	19	49	-5
死者数	0	2	+1
傷者数	23	65	±0

毎月第2・4 土曜日曜窓口サービス実施中

市民課(☎内線304) ページID: 1838

今月は9日(土)・10日(日)・23日(土)・24日(日)の午前9時から正午まで開庁します。

※他の市町村や国・県などの機関へ問い合わせが必要なものなど、申請・届け出の内容により、取り扱いができないものもあります。

**土曜開庁** 9日(土)・23日(土)・・・太宰府市役所(太宰府市観世音寺1-1-1)  
各種証明書、印鑑登録、マイナンバーカード受取、原付の登録・廃車の受付(太宰府市ナンバーのみ)など

**日曜開庁** 10日(日)・24日(日)・・・地域包括支援サブセンター(とびうめアリーナ横、太宰府市大字通古賀197-3)  
各種証明書(住民票の写し、印鑑証明、戸籍の記録事項証明、所得証明、課税証明など)

い(3)い(3)使える マイナンバーカード

① コンビニエンスストアで各種証明書が取得できます。

市民課(☎内線304) ページID: 15245

**利用できる時間** 午前6時30分から午後11時(メンテナンス日・年末年始を除く)

**利用できる場所** 全国のマルチコピー機を設置している店舗で利用できます。

**必要なもの** 利用者証明用電子証明書を搭載したマイナンバーカードまたはスマホ用電子証明書。

**コンビニ交付のメリット** 土日・祝日、夜間・早朝を問わず、自宅の近くや外出先でも取得できます。



▲コンビニ交付公式サイト

② 健康保険証として利用できます。(マイナ保険証)

国保年金課(☎内線312) ページID: 35789

**マイナ保険証のメリット**

- 過去のデータに基づいた、より良い医療が受けられます。
- 限度額適用認定証などの提示が不要です。

※マイナ保険証として利用するには、マイナポータル、セブン銀行ATM、病院・薬局などで事前の登録が必要です。



▲マイナポータル特設サイト

# 太宰府の文化財

vol. 492

## 観世音寺の棟札

(県指定有形文化財／江戸時代)

令和7年3月10日、観世音寺講堂に伝わる3点の棟札が、福岡県指定有形文化財(建造物)「観世音寺講堂 金堂(昭和32年指定)」を構成する文化財として追加指定されました。棟札とは、建物を建てたり修理したりする時に、完成の年月日や工事関係者の氏名などを記して建物内に設置する板札です。

観世音寺は天智天皇が発願し、古代・中世に栄えますが、戦国時代の争乱で荒廃します。その後、江戸時代に福岡藩の支援で復興が進められます。寛永7年(1630)に仮堂(現在の金堂)が建築され、元禄元年(1688)に講堂が再建されました。今回追加指定された3点の棟札は、①元禄元年、②寛政9年(1797)、③文政8年(1825)のもので、その中でも特に、①元禄の棟札は総高286センチにもなる大型のもので、福岡

藩3代藩主黒田光之の名が記され、藩をあげて講堂が再建されたことを示す資料です。また、②寛政の棟札には、講堂の破損状況と福岡藩による臨時支援の様子が記されています。③文政の棟札には、役人や棟梁だけでなく、大工・左官・鍛冶など各職人や唐人町(福岡市内)に住む日雇いの方々まで48人の名前が記されています。

講堂再建時の様子は、元禄16年(1703)に学者の貝原益軒らにより編纂された「筑前国続風土記」にも記されています。福岡簀子町の商人天王寺屋浦了夢が、再建のために保有する米を運用させてその利益を寄付したり、観世音寺住職の琳重が宰府周辺の村々から銀を借り集めたりして造営資金を確保したようです。地元だけではなく、幅広い支援によって再興がなされました。

棟札に記された修理の内容は、寺に伝わる「観世音寺文書」でも読み取れます。奉行所宛での修理許可願や寄付を募るための勸化願や、修理時に仏像などを移動させるために延寿王院(太宰府天満宮)に協力を要請する文書などが残されています。

追加指定された3点の棟札は、荒廃していた観世音寺を江戸時代に再興し、それを維持するために藩内の人々が尽力し続けた様子を今に伝える貴重な資料です。

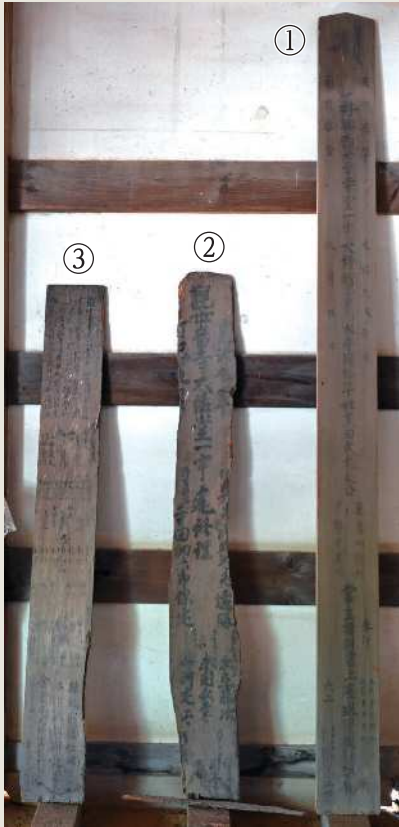

観世音寺講堂棟札  
(福岡県教育委員会提供)

①元禄元年  
②寛政9年  
③文政8年



観世音寺金堂(左)と講堂(右)

文化財課 長野 晃久

太宰府市公式SNSのフォローをお願いします!

