広報 Dazaifu City PR Magazine
だざいふ

水は限りある大切な資源です
節水にご協力をお願いします

2026
（令和8年）
3
No.1054

いざという時への備え
充分ですか？

筑紫野市マスコットキャラクター
つくしちゃん



令和の都 だざいふ応援大使
おとものタビット

そなえよう、
マイナ救急

Contents
目　次

2026年3月号

特　集
介護の仕事の魅力を知ろう！
～あなたの笑顔が、誰かの力になる～ …… 5～6

市からのお知らせ …… 7～10
連　載 …… 11～19
なんでも情報コーナー … 20～27
太宰府の文化財 …… 28

※掲載記事は編集作業の都合上2月16日時点までの情報に基づきます。配布時とのずれなどがありましたらご了承ください。

表紙：そなえよう、マイナ救急

「マイナ救急」では、救急隊員が傷病者のマイナ保険証を活用し、傷病者の病歴や飲んでいる薬などの情報を閲覧します。このことで、ご本人や付き添われるご家族の方の負担を軽くするとともに、適切な搬送先病院の選定や応急処置が可能になります。また、搬送先病院においては治療の事前準備を円滑に行うことができます。

そこで、マイナ救急の普及促進のために、済生会二日市病院・筑紫野太宰府消防本部・筑紫野市・太宰府市合同で、動画を作成しました。表紙の二次元コードからご覧ください。

市政ニュース

危機管理の徹底強化　令和8年太宰府市・筑紫野市合同消防出初式

1月11日㈰の寒さ厳しい中、筑紫野太宰府消防本部の消防士、2市の消防団員が太宰府西中学校に一堂に会し、総指揮者の号令の下、地域の防災意識を高めることを目的とした、新年最初の消防行事である「消防出初式」に臨みました。

例年筑紫野市と合同で行われるこの式において、2市の代表として髙原市長が両市消防団、少年消防クラブ並びに消防本部への敬意と、安全・安心のまちづくりのさらなる推進の思いを込めた式辞を述べました。



出初式の様子

危機管理の徹底強化　節水街頭啓発

昨年9月からの少雨の影響により、本市の主要な水源である福岡地区水道企業団関連ダム（筑後川水系）と山神ダムの貯水量が例年より大幅に低下しており、水源の状況が回復する見込みは厳しく、生活への影響が回避できない状況から、本市でも1月23日㈮付で「渇水対策本部」を設置しました。このような状況を受け、「福岡都市圏一斉節水PRキャンペーン」の一環として、1月27日㈫に市内3か所で街頭啓発を行い、節水への協力を呼びかけました。



節水街頭啓発の様子

世界に羽ばたく人材育成

次代を担う皆さんを表彰しました

令和の都だざいふ子ども学生美術展・世界に羽ばたく人材育成表彰授賞式を2月8日㈰、プラム・カルコア太宰府(中央公民館)で開催しました。

この表彰は、次代を担う若い才能を広く世間に知らせて育成することを目的としています。子ども学生美術展では、多くの応募があり、中でも太宰府の歴史や文化が薫る素晴らしい作品を表彰しました。また、世界に羽ばたく人材育成表彰においても、文化・芸術・スポーツなどの分野で顕著な功績があった若者、団体を多数表彰しました。


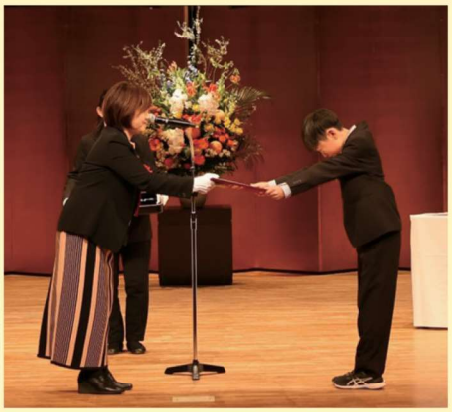





子ども学生美術展表彰

市内外から総数1,084作品の応募があり、63作品が入選しました。






世界に羽ばたく人材育成表彰

89の個人・団体を表彰、
43の個人・団体を特別表彰しました。






市ホームページアドレス　https://www.city.dazaifu.lg.jp/

地域公共交通実証運行

AIオンデマンド交通「のるーと太宰府」の実証運行を開始しました

地域公共交通を取り巻く環境は深刻な運転士不足などが全国的な課題となっており、本市も例外ではなく、西鉄路線バス星ヶ丘線の一部(西鉄五条～太宰府高校入口)が3月末で廃止となります。その対応として、市役所周辺エリアと西鉄路線バス星ヶ丘線の沿線・周辺の地域を対象に「のるーと太宰府」の実証運行を1月25日(日)から開始しました。「のるーと太宰府」が、地域住民の皆様にとって、快適な移動手段となり、地域の発展や交流の促進などにつながっていくことを期待しています。

※のるーと太宰府については、広報だざいふ1月号P16で紹介しています。



出発式の様子



のるーと太宰府

文化財の保存・活用

第72回文化財防火デーの防火訓練・パレードをしました

昭和24年の法隆寺金堂壁画の焼損により、文化財の防災と愛護意識を高める目的で、火災が起こった1月26日が文化財防火デーに制定されました。昭和30年の制定以来、本市でもさまざまな取り組みをしています。

本年は、1月26日(月)に太宰府天満宮で防火訓練をしました。水不足に配慮し、放水はしない形での訓練となりました。また訓練後は、参道で太宰府天満宮幼稚園の園児たちによる文化財愛護防火パレードを実施しました。


火の用心を呼びかける園児たち

まちのトピックス

世界に羽ばたく人材育成

SDGs全国子どもポスターコンクール表彰式

地域の大学で、学問・芸術・時事問題・表現活動などいろいろな分野のエキスパートからアクティブラーニングで学ぶことにより、子どもの学びへの意欲、将来への展望や職業観などを育てることを目的として活動している「子ども大学だざいふ・ふくおか」が主催する「SDGs全国子どもポスターコンクール」で、市内の小中学生が各賞を受賞し、表彰されました。

市長賞	太宰府西中学校 2年	大東(だいとう) 咲希(さき)さん
	太宰府西小学校 6年	飯島(いいじま) 蘭(らん)さん
教育長賞	太宰府西小学校 6年	福山(ふくやま) 可純(かすみ)さん
優秀賞	太宰府小学校 3年	瀬戸(せと) ほのかさん
教育委員会賞	太宰府西中学校 2年	堀尾(ほりお) 旭冴(あさひ)さん


受賞者の皆さん

令和の都だざいふ

再現！梅花の宴

2月7日(土)に筑紫台高等学校の学生の皆さんが、万葉衣装に身を包み、太宰府館において、1300年の時を超え、元号「令和」の由縁となった大宰府の長官大伴旅人(おおとものたびと)が開いた「梅花の宴」を再現しました。

梅花の宴を終えた後、太宰府天満宮参道から境内まで万葉衣装のままパレードを行い、参拝客、観光客の皆さんも一緒に賑わいました。


「梅花の宴」再現の様子



万葉衣装でのパレード

介護の仕事の魅力を知ろう！

―あなたの笑顔が、誰かの力になる―



問い合わせ　介護保険課介護保険係（内線☎372）

皆さんは、介護の仕事についてどのようなイメージをお持ちでしょうか？大変そう、自分にはできないかも、と思っている方もいらっしゃるかもしれません。でも実は、介護の仕事には「人を支える喜び」や「人との温かなつながり」がたくさん詰まっています。今回は、実際に介護の仕事に携わる職員の方のインタビューを通じて、その魅力とやりがいをお伝えします。あなたも介護の現場を覗いてみませんか？新しい扉が開けるかもしれません！



（有）眞心
小規模多機能型
居宅介護　五条
管理者
清水（しみず） 弘美（ひろみ） さん

地域と利用者を笑顔にする仕事

介護サービス事業所の管理者に聞く、介護職の魅力とは？

厚生労働省によると、介護の需要増に伴い介護職員の必要数は、令和8年度：約240万人、令和22年度：272万人で、令和22年度には約57万人の人材が不足すると推計されています。

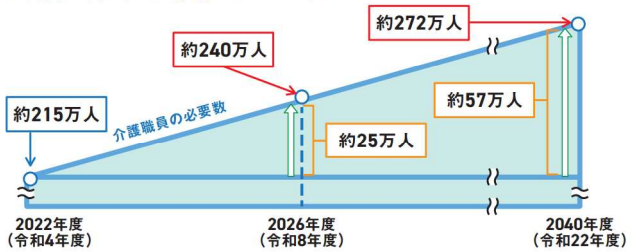

出典：厚生労働省「第9期介護保険事業計画に基づく介護職員の必要数について」

介護職を目指したきっかけ

共働きだった両親に代わり、祖父母から育てられ可愛がってもらいました。その影響もあり、高齢者に携わることに喜びを感じるようになりました。一度はサービス業の道に進みましたが、数年後に地元へ帰り、デイサービスでの仕事があることを知り、介護の仕事への関心が深まりました。数年後、念願の介護職へ転身することができました。

初めての介護業界、それでも安心して始められる理由

未経験だからといって心配しなくても大丈夫です。私も働きながら資格を取得していきました。令和6年からは初任者への認知症介護基礎研修が義務付けられましたので、資格がない方でも、安心して仕事をスタートできます。資格取得の費用面でもサポートしてくれる職場が多く、働きながらステップアップしていくことが可能です。

介護職のやりがいと職場の魅力

認知症で不安を抱えている利用者様が、私の顔を見て安心した笑顔を見せてくださる時は、何とも言えない気持ちになります。その瞬間が嬉しいです。

また、業務の中で利用者様のちょっとした異変を発見し、職場全体で話し合って解決に導くプロセスも大きなやりがいにつながります。自分ひとりではなく、チームで課題に取り組むことで、達成感を得られる場面が多いです。利用者様・ご家族様からいつも有難い言葉・私たちにはもったいない程の言葉をいただきますが、私たちのほうがご家族様のご協力に感謝しています。

仕事が続けられている一番の理由は、温かい職場です。困ったときには同僚としっかり支え合える環境があります。まだ子どもが小さいとき、子どもがインフルエンザで休みが続き申し訳ないと思っていると、社長から「そんなに申し訳ないと思っているのなら、子どもが大きくなって手が離れた時に、今自分がしてもらっていることを子どもがいて大変なスタッフに恩返しすればいいよ」と言ってもらい、心が軽くなったのを覚えています。（今恩返し中です。）何より『利用者様第一』という社長の方針に共感できたことが、この職場で長く働けている理由だと思います。

介護職に興味を持っている方へ

介護職は社会になくてはならない仕事です。利用者様やそのご家族様から直接感謝の気持ちをいただけることも多く、やりがいを感じる仕事です。未経験でも資格がなくても、必要なスキルは後から身につけられますので、どうぞ安心して一歩を踏み出してください。皆さんと一緒に地域の福祉を支えていけたら嬉しいです！

利用者の声

「老々介護でくたびれる毎日ですが、何かあると遠慮しないで気軽に相談でき助かっています。いつも介護する者の立場も考えて提案していただき、ホッと肩の力が抜ける時もあります。感謝感謝です。」



介護サービス事業所の現場から学ぶ「多職種連携」の大切さ

誰もが安心して働ける環境づくり

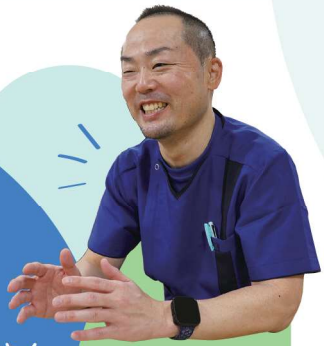

(株)IWASAKI
ケアネット
おおのじょう
管理者
松浦（まつうら） 弘和（ひろかず）さん

チームケア、そして多職種連携の現場とは？

株式会社ＩＷＡＳＡＫＩでは介護士、看護師、リハビリ職、ケアマネジャーなど多職種が連携し、利用者様の細やかな状態変化やその必要性に応じたケアを実現しています。たとえば、利用者様が急に体調を崩された際には介護スタッフが迅速に看護師へ情報を共有します。その後、看護師が適切な医療処置を行い、状態が安定した段階で他の職種に引き継がれます。これにより、介護職が判断や対応を一人で抱え込む必要がなくなるため、業務の安心感が格段に高まります。私自身も、チームメンバーと相談しながら進めることができるので、大きなストレスを感じることなく業務に携わることができています。

普段の業務と初任者向けの研修

定期巡回随時対応型の訪問介護看護では1日複数回の訪問が基本となります。決められた時間に薬の確認や食事のサポートを提供し、利用者様の日々の変化に気づくことができます。また、「随時対応」がセットになっており、緊急時には迅速に駆けつけて支援を行う体制が整えられています。

また、未経験の方でも安心して挑戦できるように研修制度が充実しています。初任者向けの研修では、介護の基礎技能を身につけながら、いざという時に困らないよう体調変化への対応スキルを学ぶことができます。キャリアアップとしては、主任として現場をまとめる立場を目指すことや、資格取得支援を受けながらステップアップする道もあります。

介護職を目指す皆さんへ

介護職は、地域社会に直接貢献できる非常に意義深い仕事です。多職種が連携していることの安心感もありますし、研修制度やキャリアアップも充実しています。一人ではなく、みんなと一緒に支える環境があります。未経験の方もぜひ勇気を持って挑戦してみてください！



介護業界では、未経験からでも挑戦を後押しする支援制度や職場環境が整っています。また、資格がなくても活躍できる調理補助やベッドメイクなどのサポートスタッフとしての仕事も多数あります。人と人をつなぎ、心を豊かにする職場で働く魅力は計り知れません。ぜひこの機会に、安心して働ける職場環境を知り、介護職への一歩を踏み出してみませんか？



筑紫地区 介護サービス事業所就職フェアを開催しました！



10月25日㈯に、とびうめアリーナで「筑紫地区介護サービス事業所就職フェア」を開催しました。来場された方は、各ブースで法人の採用担当者と面談し、資料をもらえて、有意義な場になったと感想をいただきました。開催後の参加法人アンケートでは、来場された方から採用に繋がったとの報告もありました。38法人に参加いただきました。



介護職の魅力を知ることができるコンテンツが満載です。ぜひ閲覧してみてください。

Check!

厚労省
介護の仕事魅力発信ポータルサイト
「知る。わかる。介護のしごと」



食料品等物価高騰支援金を支給します

生活支援課　生活支援係（☎内線375）　ページID 46443　手続き

食料品の物価高騰に対する負担を軽減するための支援として、支給金を給付します。

☑ **対象者**
原則、平成19年4月1日までに出生し、令和8年1月1日に太宰府市に住民登録がある人

☑ **支給額**　対象者1人あたり5,000円
（非課税世帯は対象者1人あたり8,000円）
※申請・支給は世帯ごとに対して行います。

☑ **支給手続き**
市から届く封書をご確認ください。対象者によっては手続き不要です。

☑ **書類発送時期**　3月上旬頃対象者へ順次発送予定

☑ **申請期限**　5月31日㈰当日消印有効

☑ **申請の問い合わせ**
・コールセンター　☎(408) 1080
※コールセンターは3月2日㈪から開設します。
・相談窓口　市役所4階402会議室
※土日・祝日を除く開庁時間に対応
※振込日や対象者かどうかの問い合わせには回答できません。

物価高対応子育て応援手当を支給します

保育児童課　児童福祉係（☎内線316）　ページID 46251　手続き

物価高の影響を強く受けている子育て世帯を支援するため、0歳から高校生年代までの対象児童1人あたり2万円（1回限り）の物価高対応子育て応援手当を支給します。

☑ **対象者**　次のいずれかに当てはまる人
①令和7年9月分（10月支給分）の児童手当の支給対象者（9月出生は10月分）
②令和7年10月1日～令和8年3月31日出生の児童の父母など
申請が不要な方は、2月25日に児童手当受給口座に支給しています。

☑ **対象者のうち、申請が必要な人**
次のいずれかに当てはまる人
①公務員で所属庁から令和7年9月分の児童手当を受給している人（令和7年9月30日時点で太宰府市在住）
②令和7年10月1日から令和8年3月31日までに出生した児童の保護者のうち、令和8年1月13日までに児童手当の手続が済んでいない人
③離婚・離婚前提などにより、9月分の児童手当受給者と現在の受給者が異なる人

☑ **提出書類**
物価高対応子育て応援手当申請書（請求書）
※公務員の方は職場から公務員児童手当受給状況証明欄が記載された申請書

☑ **申請方法**　郵送・保育児童課窓口

☑ **申請締切**　6月30日㈫

こども誰でも通園制度（乳児等通園支援事業）を開始します

保育児童課　保育所係（☎内線319・317）　ページID 45323　子育て

4月から、保護者の就労の有無にかかわらず、保育所や幼稚園などを一定時間利用できるようになります。

☑ **対象者**
0歳6カ月から2歳までの保育所などに通っていないこども（満3歳になる前々日まで）

☑ **実施施設**　市内保育所及び幼稚園 数施設予定

☑ **利用時間**　こども1人あたり月10時間以内

☑ **利用料金**
1時間あたり300円程度（給食やおやつの提供がある場合は別途料金がかかります）

☑ **申込開始日**　3月2日㈪

☑ **申込場所**　保育児童課窓口

☑ **提出書類**　乳児等支援給付認定申請書

☑ **注意事項**
・定員などの都合により利用ができない場合があります。
・申し込みから利用開始までおおよそ3週間かかります。

～この春に引っ越しをする人へ～休日に転居・転出届ができます

市民課　市民係（☎内線304）　ページID 38940　行政

3月の平日は大変混み合うことが予想されますので、転居・転出届を出す予定のある人で市役所に来て手続きをする人は休日開庁を利用しましょう。

☑ 休日臨時開庁日時

3月28日㈯、4月5日㈰午前9時～正午
※各課への手続きの案内がありますので、時間に余裕をもってお越しください。

☑ 開庁窓口

市民課、税務課、国保年金課、介護保険課、福祉課、保育児童課、学校教育課

☑ 受け付けできる手続き

①転出、転入、転居などの住所変更（異動届）とそれに伴う諸手続き
②住民票の写し、戸籍謄（抄）本や税証明などの証明書の発行
③マイナンバーカードの交付・更新
④印鑑登録・廃止
※他の市町村や関係機関への照会が必要な各種届出はできません。

混雑回避のために役立つ情報

☑ 混雑状況お知らせサービス

市民課の各窓口の待ち人数や呼出し状況を、インターネットで確認できます。

☑ 引越しワンストップサービス

転出時にスマホのマイナポータルアプリで引越ワンストップサービスを使ってみましょう。転出届で市役所に行く必要がなくなります。

転出届とそれに関連する手続き、転入届の予約もできます。なお、転入届の予約は転出届から数日後の余裕をもった日にしてください。

【必要なもの】

電子証明書が有効なマイナンバーカード、暗証番号

3月・4月の窓口混雑予想カレンダー

日	月	火	水	木	金	土
3/1	2 ○	3 ○	4 △	5 △	6 ○	7
8	9 ○	10 ○	11 ○	12 ○	13 ○	14
15	16 ◎	17 ○	18 ○	19 ○	20	21
22	23 ●	24 ◎	25 ◎	26 ◎	27 ◎	28 臨時開庁 オススメ!
29	30 ●	31 ◎	4/1 ◎	2 ○	3 ○	4
5 臨時開庁 オススメ!	6 ○	7 ○	8 △	9 △	10 △	11

大混雑ピーク：●　大混雑：◎　混雑：○　やや混雑：△

60歳～64歳も国民年金に任意加入できます

手続き

国保年金課　国保年金係（☎内線306）　ページID 38233

老齢基礎年金を受けるために必要な年数を満たしていない人、年金額を満額に近づけたい人は国民年金に加入できます。申し出たときが加入日です。遡って加入することはできません。

☑ 対象者　次のすべてに該当する人

・老齢基礎年金の繰り上げ支給を受けていない
・20歳から60歳までの保険料納付月数が480月（40年）未満
・手続き時に厚生年金保険や共済組合などに加入していない

☑ 持ってくるもの

基礎年金番号がわかるもの、本人確認書類、預貯金通帳、金融機関への届出印

☑ 申請場所

国保年金課窓口または南福岡年金事務所

国保の手続きを忘れずに

手続き

国保年金課　国保年金係（☎内線312）　ページID 24502、24503、45789

国民健康保険の加入・脱退は自動で行われませんので、忘れずに手続きしましょう。

☑ 対象者　次の①②に該当する市内在住の人

①加入する人
退職して職場の健康保険をやめた人／パートなどで健康保険に加入していない人／自営業を営む人／無職の人／生活保護を受けなくなった人
②脱退する人
国保に加入していて転出する人／職場の健康保険に加入した人／家族の健康保険の被扶養者になった人／生活保護を受ける人

※下線の引いてある手続きは、マイナンバーカードを使ってオンライン手続きができます。手続きの詳細はホームページをご確認ください。

ページIDを市ホームページで検索！

令和7年度元気づくりポイント申請受付を開始します

元気づくり課　健康推進係☎(928)2000　ページID 33081

手続き

本年度獲得した元気づくりポイントを商品券などへ交換するための申請を受け付けます。

☑ **内容**

5,000ポイント達成した健診受診者には、商品券3,000円と副賞としてお米2kg相当の引換券を送付します。

※1,000～3,000ポイントまでの3桁以下の端数を住居地の自治会へ自動的に寄付します。

☑ **提出物**

①元気づくりポイントカード

②本人確認書類の写し（運転免許証・資格確認書・マイナンバーカードなど）

③未換算ポイントがある人はカードおよび健診結果票など

※提出物①、③は必ず住所・氏名・電話番号を記入してください。

※提出物の不備や不足があると受付ができません。

☑ **提出方法**

郵送・保健センター内の提出箱（封筒に入れてください）

※土日祝日は設置していません。

※自治会や各種団体がまとめて提出することはお控えください。必ず個人で申請してください。

※窓口では受け付けません。

☑ **郵送先**　〒818-0125　五条3-1-1
太宰府市元気づくり課（保健センター）

☑ **受付期間**　4月1日㈬～5月8日㈮消印有効



肺炎球菌予防接種のお知らせ

元気づくり課　健康推進係☎(928)2000　ページID 24188

健康

令和8年度から使用するワクチンと自己負担額が変わります。

☑ **変更内容**

	令和7年度	令和8年度
ワクチン	23価肺炎球菌莢膜ポリサッカライドワクチン	沈降20価肺炎球菌結合型ワクチン
自己負担金	3,000円	未定

※ワクチンの変更に伴い、自己負担金も増額となる予定です。

☑ **対象者**

今まで23価高齢者肺炎球菌予防接種を受けたことがない人で、次のいずれかに該当する人

①接種日時点で65歳以上の人

②60～64歳の人で心臓・腎臓・呼吸器の機能及び免疫機能に重い障がいがあり、身体障害者手帳1級相当の人

☑ **申請方法**

申請者および接種者の本人確認ができる書類をご準備の上、保健センターで手続きしてください。

※令和8年度のワクチン接種を希望する人は、4月以降に申請してください。

帯状疱疹予防接種を忘れずに

健康

元気づくり課　健康推進係☎(928)2000　ページID　41147(定期)、20919(助成)

令和7年度帯状疱疹予防接種の決定通知書有効期限は、3月31日㈫までです。

☑ **定期接種**
お手元に決定通知書をお持ちで、3月末までに接種完了できなかった人は、4月以降に再度申請することで再発行します。

☑ **助成制度**
令和7年度中に接種する人は、3月末までに申請をしてください。
令和8年度の接種については、4月以降に申請をしてください。

☑ **申請方法**　保健センター窓口、郵送

※申請書は窓口およびホームページに掲載しています。

「介護予防サポーター」になりませんか

福祉

高齢者支援課　高齢者支援係☎(929)3210　ページID　46308

介護予防の普及啓発活動や、介護予防教室で参加者のサポートや運営補助を行う「介護予防サポーター」の養成講座を開催します。ご自身の健康増進と介護予防にもつながるボランティア活動です。

☑ **開催日時**　4月22日㈬　午前10時～午後4時
☑ **開催場所**　いきいき情報センター2階213
☑ **対象者**　65歳以上の市民
☑ **定員**　10人
☑ **申込方法**　電話・窓口・郵送・ファクス
☑ **申込期限**　4月1日㈬　FAX(929)3206

オレンジカフェださいふを開催します

イベント

高齢者支援課　包括支援センター係☎(929)3211　ページID　47033

オレンジカフェ（認知症カフェ）とは、認知症について知りたい、考えたい、認知症になっても安心して暮らしたい。そんな地域をつくる場所です。症状の有無に関わらず、認知症予防について知りたい人、誰かとおしゃべりをしてほっと一息つきたい人など、どなたでもお気軽にお越しください。

☑ **開催日時**
3月11日㈬午後1時30分～午後3時

☑ **開催場所**
グループホーム笑苑（高雄1-3664-258）

☑ **持ってくるもの**　飲み物、上履き

※駐車場には限りがあります。

太宰府市地域公共交通計画（素案）に対するパブリック・コメントを実施します

交通

都市計画課　地域公共交通特命担当(☎内線424)　ページID　46122

本市に望ましい将来にわたり持続可能な地域公共交通の再構築などを目指すため、地域公共交通の活性化及び再生に関する法律に基づく「太宰府市地域公共交通計画」の素案を作成しました。皆様の意見を募集します。

☑ **募集期間**　3月2日㈪～3月31日㈫

☑ **提出方法**
都市計画課窓口・郵送・メール・ファクス・設置場所での投函

☑ **設置場所**
ホームページ、市役所を含む公共施設13カ所
✉urban-planning@city.dazaifu.lg.jp

御笠川沿い桜ライトアップ in 令和の都ださいふ

イベント

観光推進課　観光推進係(☎内線481)　ページID　34055

太宰府市の桜の名所のひとつである、御笠川沿いの桜並木をライトアップします。やわらかな光が桜の木を照らし、幻想的に彩られる夜桜をお楽しみください。



☑ **開催日時**
3月下旬～見頃終了まで（午後7時～午後9時）

☑ **場所**
プラム・カルコア太宰府（中央公民館）裏手御笠川沿い（観世音寺1-3-1）

※荒天などにより中止する場合は、当日正午時点で判断を行い、ホームページでお知らせします。

※車で来場する場合、市役所駐車場を利用してください。

さらなる節水にご協力ください！

上下水道課・上下水道施設課☎(408)4024
ページID:46338・46440

昨秋以降少雨が続き、本市の主要な水源である福岡地区水道企業団関連ダム（筑後川水系）と山神ダムの貯水量が平年より大幅に低下しています。

今後も降水量が少ない予報であり、さらなる状況の悪化が見込まれます。

限りある水資源有効利用のため、より一層の節水にご協力お願いします。

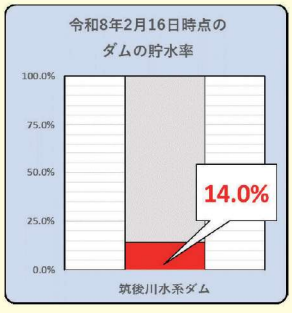

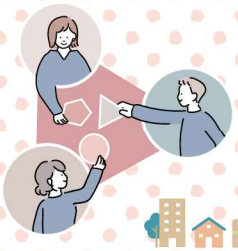

＼さあ／ 協働を進めよう

vol.198

問い合わせ　地域コミュニティ課（☎内線543）

太宰府市では年間を通じて各校区でさまざまな活動が行われています。今回は、11月24日（月・祝）に『太宰府東小校区』と『太宰府南小校区』で行われた取り組みを紹介します。

太宰府東小校区　モルック大会

モルックとは？

木の棒（モルック）を投げ、数字が書かれた木のピン（スキットル）を倒して得点を競うスポーツです。





太宰府東小学校グラウンドにてモルック大会が開催されました。寒空の下、多くの市民の皆さんが元気に参加し、楽しい交流の時間を過ごしました。幅広い年齢層の方々がチームを組んでモルックに挑戦し、笑いあり、応援ありのアットホームな雰囲気の中、勝負を楽しみました。大会では、参加された皆さんの白熱のプレーが繰り広げられ、見事成績上位に輝いた方々にはお米や美味しいみかんが贈られました。

太宰府南小校区　文化講習会







太宰府南小学校体育館にて文化講習会が開催されました。今回の講習会では、藁を使った伝統的なしめ縄作りワークショップが行われ、日本文化の魅力を実際に体験する貴重な機会となりました。縄を編む作業が思ったよりも硬く難しい様子でしたが、お互いに協力し合いながら作業を進める姿が印象的でした。

素敵なしめ縄ができました！

自治会活動に興味がある人・詳しく知りたい人は地域コミュニテイ課まで

市ホームページアドレス　https://www.city.dazaifu.lg.jp/

自転車の一定の交通違反に

「青切符（交通反則通告制度）」が導入されます！

問い合わせ　防災安全課　防犯安全係（☎内線549）

令和8年4月1日から、対象年齢16歳以上

自転車の交通事故を防ぐため、**交通事故につながる危険な運転行為**などの**悪質・危険**な交通違反に**交通反則通告制度（青切符）**が導入され、検挙後の手続が変わります。なお、**酒気帯び運転など**の重大な違反については、従来どおり、**刑事処分**の対象となります。

対象となる行為は 113 種類で、主な違反行為は

信号無視
反則金額:6,000円



指定場所一時不停止
反則金額:5,000円



通行区分違反（歩道通行）
反則金額:6,000円

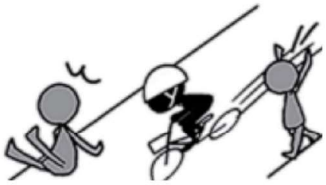

携帯電話使用等（保持）
反則金額:12,000円



並進
反則金額:3,000円



遮断踏切立入り
反則金額:7,000円



や**無灯火**、**踏切不停止**などがあり、反則金額は、**原付バイクと同等**（最高額12,000円）となります。

交通ルールを守り、安全運転に努めましょう！

筑紫野警察署からのお知らせ ～【注意!ニセ電話詐欺の主な手口】～

オレオレ詐欺

親族、警察官、弁護士などを装い、事件・事故に対する示談金等を名目に金銭等を騙し取る手口です。



架空料金請求詐欺

インターネットサイト事業者や通信会社などを名乗る犯人から、「未払いの料金がある」などの架空の事実を口実に金銭などを騙し取られる手口です。



キャッシュカード詐欺盗

警察や銀行員職員などを装い、被害者に電話をかけ、「カードの不正利用」などを理由に、キャッシュカードなどを騙し取る手口です。



【相談先…相談ダイヤル：#9110、筑紫野警察署：☎(929)0110】

手と手をつないで

No.395

太宰府市教育委員会
社会教育課

「人権」ってなんだろう？

みなさんは『人権』という言葉からどのようなことが思い浮かびますか？大切にしないといけないことは分かるけれど「詳しくは知らない」「自分とは関係がない」という人もいるのではないでしょうか。簡単な言葉で表現すると、『人権』とは、誰もが平等に持っているもの（＝権利）で、誰もが「安心」して「安全」に過ごす・生活できることだと考えています。

私たち社会教育課では「人権」を、市民のみなさんに身近に感じてもらうための取り組みをしています。主な取り組みは、人権講座「ひまわり」や人権まつりださいふを開催したり、人権ポスター・標語・作文などの作品を募集したりして、市内の小中学校・高校の児童・生徒や成人のみなさんから応募された作品の中から選ばれた、入選作品の展示や人権冊子を発行したりするなど、みなさんが少しでも人権や差別について考えてもらえる事業を行っています。

今年度の人権講座「ひまわり」では、同和問題、障がい者、高齢者、外国人、子ども・若者の居場所づくり、近年話題になっている、子どもたちをSNSやインターネットの被害から守るために大人が果たす役割についてなどのさまざまなテーマを取り上げました。身近な人権課題や子育て、高齢者介護の悩みや疑問の解消につながるヒントとなる講座を7回開催しました。参加者からは「講師の話が面白く、飽きずに聞くことができた」「子どもたちが置かれている現状が理解できた」「困っている当事者のために自分になにができるか考えた」など、たくさんの感想をいただきました。

みなさんも、人権講座の案内や人権啓発冊子を見かけた際にはあまり堅苦しく考えずに、講座に参加してみたり、冊子を読んでみたりしてください。そして新しく気づいたことや考えたことを、ご家族や周りの人たちとの話題にしてもらえたら誰もが安心して安全にすごすことができる人権のまちになっていくと思います。



人権まつりださいふの様子


人権講座ひまわりの様子

市ホームページアドレス　https://www.city.dazaifu.lg.jp/

プラム・カルコア太宰府（中央公民館）からのお知らせ

問い合わせ　文化学習課　文化学習係　☎(921)2101　FAX(285)2631
bunka-g@city.dazaifu.lg.jp

令和8年度まほろば市民大学　受講生募集　ページID 47047

プラム・カルコア太宰府（中央公民館）では、生涯学習講座「まほろば市民大学」を開催しています。
ゆっくり、分かりやすく、楽しみながら学べる講座です。一緒に新しいことを始めませんか？
まほろば市民大学受講生は、年数回（不定期）開催される「教養講座」へ無料で参加できます。

開催場所　プラム・カルコア太宰府（中央公民館）

申込方法　①往復はがき　氏名（ふりがな）、住所、年齢、電話番号、講座名を記入して、
〒818-0101 太宰府市観世音寺一丁目３番１号　太宰府市中央公民館 宛て
②官製はがきを持参してプラム・カルコア太宰府（中央公民館）2F 窓口へ　③申込フォーム▲

申込締切　**４月３日㈮必着**

注意事項
・定員を超える申込みがあった場合は、市内在住の方を優先して抽選します。
・途中で受講を取りやめる場合でも、受講料は返金できません。
・日程、内容の変更や講座が中止になる場合があります。

長期講座

運動（定員20人）

身体の仕組みや整形外科疾患・生活習慣病などの内容を、座学と実践で学びます。
【期間】 5月14日～令和9年3月（3期全18回）第2・4木曜日（原則）
午後2時～午後4時
＜初期＞5月14日～7月23日　＜中期＞9月10日～11月26日
＜後期＞1月 7日～3月25日
【受講料】9,000円（3回分納）　【講師】谷川博俊（たにがわひろとし）さん（理学療法士）



音楽（定員20人）

『日本のうた』を中心に、滑舌や発声を楽しく学びます。
【期間】 5月14日～令和9年3月11日（全10回）☆最終日はホワイエLIVEに出演します。
第２木曜日※8月休講、2月第1木曜日
午後1時30分～午後3時30分
【受講料】5,000円　【講師】平戸伊都子（ひらどいつこ）さん（声楽家）



短期講座

写真（春夏コース）（定員20人）

「写真の楽しさ」を学べる初心者向けフォト講座です。※デジタルカメラ（スマホ不可）各自持参
【期間】 5月14日～7月23日（全6回）第2・4木曜日
午前10時～正午
【受講料】3,000円
※市内外での撮影有（交通費各自負担）
【講師】志岐裕介（しきゆうすけ）さん（6Photo代表）
☆秋冬コース（10～12月 開講予定）



実用ペン字（定員15人）

ペン字の基本から、好印象で美しい字の書き方を学びます。
【期間】 5月14日～7月23日（全6回）第2・4木曜日
午後1時～午後3時
【受講料】3,000円
※ペン、筆ペンを各自持参
【講師】橋口由佳（はしぐちゆか）さん（書道家）
☆筆文字アート（10～12月 開講予定）



【まほろば市民大学とは】
老若男女を問わず中央公民館に集まり、生涯学習社会の創造に向けて、知識や技能の基礎基本を学び、教養を高めるために講話を聞き、より一層心豊かで充実した人生を送って頂くことを目的に開設する事業です。

プラム・カルコア文化芸術振興事業

ホールで演奏体験会

文化学習課　文化学習係（☎内線675）　ページID 46379

市民ホールの舞台で、フルコンサートピアノを弾いてみませんか。個人練習や持参の楽器との演奏、小さな発表会、動画撮影など使い方はいろいろ。



☑日　時　3月28日㈯ ①午前10時～正午　②午後1時～午後8時
☑場　所　プラム・カルコア太宰府（中央公民館）市民ホール
☑料　金　1区分50分　【４人まで】2,000円【5～10名】4,000円
※発表会で利用の場合、2区分まで申込可
☑申込受付　3月3日㈫【窓口】午前10時～　【電話】午後1時～
※先着順、定員になり次第締切
窓口で定員に達した場合、電話受付はありません。

＜注意＞・舞台には反響板とピアノを設置します（移動不可）　・ピアノ調律は行いません　・ホール音響（マイク）は要相談、備品等の利用はできません　・客席、楽屋を利用希望の場合は別途要申込

こどもお知らせ広場



母子健康手帳交付 －市民対象－

ページID 3632

●受付日時　平日（土日・祝日・年末年始を除く）　午前9時～午後4時【要予約】
※妊娠中・産後の健康やサポート、妊娠中の栄養についてお話しします。

●持ってくるもの　・妊娠届出書　・きょうだい児がいる場合、上の子どもの母子健康手帳
・①または②　①マイナンバーカード
②個人番号の通知カードと顔写真つきの本人確認書類（運転免許証など）
※いずれも写しで可。
※代理人は委任状などが必要です。

●【妊婦支援給付金（1回目）の申請に必要】
妊婦本人の振込口座の通帳またはキャッシュカードの写し
※妊婦本人との面談時に申請書を配布します。

●問い合わせ・交付場所
子育て支援課　母子保健係　☎(555)6781
住所：五条3-7-1　うめっこテラス（子育て支援センター）別館

※だざいふ子育て応援アプリ「うめっこクラブ」（母子モ）による事前申請・予約が便利です。

健康カレンダー（3月）

母子保健係　☎(555)6781

イベント	対象	日程	時間
3歳児健診	①令和5年1月21日～2月10日生まれ ②令和5年2月11日～2月28日生まれ	①4日(水) ②17日(火)	13:00～14:30
1歳6カ月児健診	①令和6年7月21日～8月10日生まれ ②令和6年8月11日～8月31日生まれ	①11日(水) ②18日(水)	
4カ月児健診	令和7年11月生まれ	24日(火)	
乳幼児健康相談	0歳～就学前	10日(火)【要予約】	13:00～15:00
モグモグカミカミ離乳食教室	5～7カ月児	13日(金)【要予約】	10:00～12:00
マタニティクラス	妊娠6カ月以降の妊婦	14日(土)【要予約】	14:00～16:00
パパママクラス	妊娠6カ月以降の妊婦・その家族	22日(日)【要予約】	10:00～12:00

イベントカレンダー（3月）

【要予約】子育て応援係　☎(919)6001　ページID：2299

イベント	対象	内容	日程	時間
はじめて広場	2～4カ月（第一子）の子どもと保護者	体操、歌、手遊び、絵本の読み聞かせなど	3日(火)、19日(木)、24日(火)	13:30～15:00
のびのび広場	0歳の子どもと保護者		①2日(月)②11日(水) ③19日(木)④27日(金)	①③10:00～11:30 ②④13:30～15:00
	1歳の子どもと保護者		①4日(水)②13日(金) ③17日(火)	①③10:00～11:30 ②13:30～15:00
わくわく広場	2～6歳（就学前）の子どもと保護者		5日(木)、24日(火)	10:00～11:30
らんらん広場	0～6歳（就学前）の多胎児と保護者		10日(火)	
パパ・ママベビースキンシップ講座	4～8カ月の子どもと母親と父親	着衣のままできるタッチケア	9日(月)	10:00～11:30
パパとあそぼう！	0～6歳（就学前）の子どもと父親	体操、歌、手遊びなど	1日(日)	10:00～11:30

令和7年3月生まれ おめでとう1さい

Happy 1st birthday!

21日

荒木 桃奈(あらき ももな)ちゃん

21日

山内 優杏(やまうち ゆあ)ちゃん

25日

笹淵 結花(ささぶち ゆうか)ちゃん

27日

正司 紬季(しょうじ つむぎ)ちゃん

30日

馬場 千翔星(ばば ちとせ)ちゃん





応募方法

誕生月の前々月15日まで、電話または市ホームページで受け付けています。
(例)誕生日が令和7年5月の人は、3月15日までに応募してください。
経営企画課広聴広報係 ☎(921)2121(内線514) HP ページID:2633

あなたの子育てを応援します

にこにこ通信

うめっこテラス
(子育て支援センター) 保育士



ふれあい遊び

親子で楽しくスキンシップが取れるふれあい遊びは、子どもとのコミュニケーションを図るのにぴったりの遊びです。

今回はいつでもかんたんにできるふれあい遊びをご紹介します。

いっぽんばし こちょこちょ

「いっぽんばしこちょこちょ たたいてつねって かいだんのぼって こちょこちょこちょこちょ」と歌いながら、子どもの手から頭に向かって大人が二本の指を動かし、最後はこちょこちょとくすぐります。

あたま かた ひざ ぽん

「あたま かた ひざ ぽん ひざ ぽん ひざ ぽん あたま かた ひざ ぽん め みみ はな くち」と、イギリスの童謡「ロンドン橋落ちた」のメロディで歌いながら、歌詞に合わせて頭・肩・膝など体の様々な部分にやさしく触れていきます。体の部位を変えてアレンジするのも楽しいですね。

バスにのって

子どもを膝の上に座らせ、「バスにのって揺られてる ゴーゴー!」の掛け声に合わせて揺らします。曲に合わせ、左右に大きく揺れたり、でこぼこ道でがたがた揺れたり、坂を上下したりします。子どもたちが大好きな遊びです。



このほかにもたくさんのふれあい遊びがあります。
ふれあい遊びの中で感じられる安心感や親しみの気持ちは、子どもの心の安定や社会性の発達に必要不可欠です。いつもの遊びの中に、ぜひふれあい遊びを取り入れてみてくださいね。

みんなのとしょかん

市民図書館

TEL：(921)4646(ヨムヨム)／FAX：(921)4896
開館時間　午前10時から午後6時まで
※金曜・土曜（祝日除く）は午後7時まで

あたらしくはいった本 令和8年1月 貸出開始資料から

●小説・エッセイなどの文学　怨嗟の回廊(堂場瞬一／著)　おまあ推理帖(諸田玲子／著)　月白(宇佐美まこと／著)　陰陽師　氷隠梅ノ巻(夢枕獏／著)　甘蔓情話(山本一力／著)　全員悪人(村井理子／著)　維新の虎島津久光(植松三十里／著)　わたしが戦場にいる(小手鞠るい／著)　本当のことを言おうか 3(谷川俊太郎／著)　あなたとわたしの短歌教室(服部真理子／著)

●その他の本　犬のために山へ移住する(穴澤賢／著)　アジア・トイレ紀行(山田七絵・内藤寛子／編著)　キュン!するレトロ建築 (レトロさんぽ堤じゅり／著)　すべてを蒸したいせいろダイエット(りよ子／著)　神社を旅する(野村朋弘／著)　認知症の進行を早める生活、遅らせる習慣(丹野智文・恩蔵絢子／著)　戦国めし、南蛮メシ(遠藤雅司／著)　基礎からわかるはじめての陶芸(Gakken／編)



『犬のために山へ移住する』
穴澤賢／著
(草思社)



『アジア・トイレ紀行』
山田七絵・
内藤寛子／編著
(白水社)



『キュン!するレトロ建築』
レトロさんぽ堤じゅり／著
(主婦と生活社)

3月 としょかんカレンダー



日	月	火	水	木	金	土
1	○2	3	4	5	6	7
8	○9	10	11	12	13	14
15	○16	17	18	19	20	21
22	○23	24	○25	26	27	28
29	○30	31				

○印の日は、お休みです。

太宰府の文華 ～公文書館だより 143～

太宰府博覧会に行ってみた

ページID：7241

明治6（1873）年3月20日から5月10日にかけ、太宰府天満宮境内では「太宰府博覧会」が開催されました。東京や京都における先行の博覧会をお手本に、文明開化と地域振興を目的に掲げた太宰府博覧会は、現在、九州国立博物館の設立に至る博物館設置運動の原点として評価されています。博覧会開催の意図は、県内の「新古物品」を集めて展覧することで、自然物と人工物、伝来の逸品と新作品の比較批評が可能となり、それを将来的に製品や技術の改良・普及に繋げていく、というところにありました。

福岡の湊町（現中央区港）にあった商家の7代目、加瀬元将（もとゆき）という人が当時、太宰府博覧会を観覧し感想を残しています。加瀬家は湊町で酒造業や質屋を営みつつ、藩士の給与米を扱い融資も行う役割を担い、福岡の町政にも携わった家です。元将が残した『維新雑誌』は、様々な方面から得た情報を書き留めた記録で、武士や町人と深い関りを持つ彼ならではの資料ですが（『新修福岡市史　資料編　近現代1』）、この中に太宰府博覧会のことが出てきます。

元将は、5月初旬に太宰府博覧会の見物に行きますが、展示物の種類と点数の多さを伝えながらも「目を驚かすほどの品物はなかった」と総評しています。主な展示物を羅列し、「抜群突出の品は見えない」と言いつつ、「ここに笑うべきは……」と綱場町（福岡市博多区）の見立細工に注目します。綱場町は、菅原道真にゆかりの綱敷天満宮があるところで、明治の終わりごろまで、7月25日の大祭には、周辺の商店が自家の商品を素材にその形状を生かして造形する「つくりもの」を飾っていました。これは「見立細工」と呼ばれ、縁起物や、その時々に話題となった事象を表現したようです。

彼は皮肉を込めて「天造物を人知で作ることはできないが、人知を挽回するにはこの見立細工のほかはない。」と大仰に発言し、周囲の見物人を大笑いさせています。「人々その知識を研ぎ、文明開化の域に進歩する」という博覧会の主意を踏まえた上での冗談ですが、「これがはたして人知の限界か」と言いたかったのでしょう。しかし見立細工の出来栄えには純粋に感動した様子で、最終的に「見立細工がまさにこの博覧会の第一等だろう」と風刺的に評しています。

「新しい物が少ない」という点が彼の評価に行き着いた主な原因で、主催者側もこの弱点は認識していました。太宰府博覧会は翌年、翌々年と第3回まで開催されることになり、その過程で、改善に向けた努力がなされていったようです（『太宰府市史　通史編別編』）。

太宰府市公文書館　藤田（ふじた）　理子（まさこ）

令和８年度 移動図書館「すくすく号」巡回予定表



【表の見方】　（例）１コース「梅香苑公園」の駐車時間は10：40～11：15　巡回日は縦の枠をみていきます。

コース	1	2	3	4	5	6	7	8
ステーションと駐車時間	午前 梅香苑公園 10:40～11:10 ▼ 午後 国分小学校 13:00～14:00 ▼ 坂本公民館 14:10～14:35 ▼ 人権センター 15:25～16:00 ▼ 青葉台 中央公園 16:25～17:00	太宰府南 小学校 12:50～13:50 ▼ 梅ヶ丘公民館 14:10～14:55 ▼ 東ヶ丘公民館 15:15～16:05 ▼ 星ヶ丘 青山公園 16:20～17:00	半田公園 11:00～11:30 ▼ 宰府園 11:50～12:30 ▼ 内山公民館 14:55～15:25 ▼ 北谷公園 15:40～16:10 ▼ 大原団地 大原第2公園 16:25～17:00	文化 ふれあい館前 10:40～11:10 ▼ 水城西 小学校 13:00～14:00 ▼ ケアハウス 同朋 14:10～14:55 ▼ 佐野近隣公園 15:15～15:50 ▼ ひまわり台 東公園 16:10～17:05	大佐野 公民館 10:40～11:15 ▼ 太宰府東 小学校 13:00～13:50 ▼ 高雄家の前 公園 14:05～14:50 ▼ サンホーム 太宰府 15:10～15:50 ▼ 高雄台 高雄南公園 16:10～17:00	水城小学校 12:50～13:50 ▼ 都府楼 中央公園 14:05～14:35 ▼ 国分 共同利用施設 15:20～16:00 ▼ 水城ヶ丘 中央公園 16:20～17:00	つつじヶ丘 公民館 10:50～11:20 ▼ 太宰府小学校 12:50～13:40 ▼ 双葉 老人ホーム 13:50～14:25 ▼ 落合公園 15:40～16:10 ▼ 水城台 公民館 16:25～17:00	湯の谷公園 10:35～11:05 ▼ 太宰府西 小学校 13:00～14:00 ▼ 大佐野台 岩野公園 14:20～15:00 ▼ 向佐野公園 15:15～16:05 ▼ 吉松 共同利用施設 16:20～17:00
巡回予定日	3/24(火)	3/25(水)	3/26(木)	3/27(金)	3/31(火)	4/ 1(水)	4/ 2(木)	4/ 3(金)
	4/ 7(火)	4/ 8(水)	4/ 9(木)	4/10(金)	4/14(火)	4/15(水)	4/16(木)	4/17(金)
	4/21(火)●	4/22(水)●	4/23(木)●	4/24(金)●	**4/27(月)**●	**4/28(火)**●	4/30(木)●	5/ 1(金)●
	5/12(火)	5/13(水)	5/14(木)	5/15(金)	5/19(火)	5/20(水)	5/21(木)	5/22(金)
	5/26(火)	5/27(水)	5/28(木)	5/29(金)	6/ 2(火)●	6/ 3(水)●	6/ 4(木)●	6/ 5(金)●
	6/ 9(火)●	6/10(水)●	6/11(木)●	6/12(金)●	6/30(火)●	7/ 1(水)●	7/ 2(木)●	7/ 3(金)●
	7/ 7(火)●	7/ 8(水)●	7/ 9(木)●	7/10(金)●	7/21(火)●	7/22(水)●	7/23(木)●	7/24(金)●
	7/28(火)●	7/29(水)●	7/30(木)●	7/31(金)●	8/18(火)	8/19(水)	8/20(木)	8/21(金)
	8/25(火)	8/26(水)	8/27(木)	8/28(金)	9/ 1(火)	9/ 2(水)	9/ 3(木)	9/ 4(金)
	9/ 8(火)●	9/ 9(水)●	9/10(木)●	9/11(金)●	9/15(火)●	9/16(水)●	9/17(木)●	9/18(金)●
	9/29(火)	9/30(水)	10/ 1(木)	10/ 2(金)	10/ 6(火)	10/ 7(水)	10/ 8(木)	10/ 9(金)
	10/13(火)	10/14(水)	10/15(木)	10/16(金)	10/20(火)	10/21(水)	10/22(木)	10/23(金)
	10/27(火)	10/28(水)	10/29(木)	10/30(金)	**11/ 2(月)**	11/ 4(水)	11/ 5(木)	11/ 6(金)
	11/10(火)	11/11(水)	11/12(木)	11/13(金)	11/17(火)	11/18(水)	11/19(木)	11/20(金)
	11/24(火)	11/25(水)	11/26(木)	11/27(金)	12/ 1(火)	12/ 2(水)	12/ 3(木)	12/ 4(金)
	12/ 8(火)	12/ 9(水)	12/10(木)	12/11(金)	12/15(火)●	12/16(水)●	12/17(木)●	12/18(金)●
	12/22(火)●	12/23(水)●	12/24(木)●	12/25(金)●	1/ 5(火)	1/ 6(水)	1/ 7(木)	1/ 8(金)
	1/12(火)	1/13(水)	1/14(木)	1/15(金)	1/19(火)	1/20(水)	1/21(木)	1/22(金)
	1/26(火)	1/27(水)	1/28(木)	1/29(金)	2/ 2(火)	2/ 3(水)	2/ 4(木)	2/ 5(金)
	2/ 8(月)	**2/ 9(火)**	**2/10(水)**	2/12(金)	2/16(火)	2/17(水)	2/18(木)	2/19(金)
	2/22(月)	2/24(水)	2/25(木)	2/26(金)	3/ 2(火)	3/ 3(水)	3/ 4(木)	3/ 5(金)
	3/ 9(火)	3/10(水)	3/11(木)	3/12(金)	3/16(火)	3/17(水)	3/18(木)	3/19(金)
	3/23(火)	3/24(水)	3/25(木)	3/26(金)	3/30(火)	3/31(水)	4/ 1(木)	4/ 2(金)

●印の巡回日は、３週間もしくは１週間の貸出し期間です。

・天候不良などの理由により、運行を中止する場合があります。
　不明な時は市民図書館まで問い合わせてください。

・本館休館日の問い合わせ先は、移動図書館 ✎090（2854）3136
（受付時間 10：40～17：20）へお願いします。

問い合わせ
太宰府市民図書館
〒818-0101
太宰府市観世音寺１丁目３番１号
☎（921）4646　FAX（921）4896　HP▲

International Exchange - South Korea

정월대보름（小正月）

チョンウォル テ ボルム

太宰府市国際交流員　金辛泫（キム シンヒョン）

「정월대보름（小正月）」は、旧暦1月15日にあたる、韓国の伝統的な祝日の一つで、2026年は3月3日です。この日は一年で最初の満月が昇る日であり、農耕を基盤としていた昔の韓国社会では、月は古くから、豊穣や生命力の象徴とされてきたため、満月が昇るこの日には、農作物の実りや家族の健康、無病息災を祈る意味が込められていました。

この日に行われる代表的な風習が「부럼（ブラム）」で、これはクルミ、松の実、ピーナッツなど、硬い殻を持つ木の実を奥歯で噛み割ることで、体調を守ると同時に厄除けを願う意味が込められています。この習慣は、特に「吹き出物ができないように」「歯が丈夫でありますように」という願いが込められているとされています。また、木の実を割ることで、体内の悪い気を払い、今年一年が健康で無事で過ごせるよう祈る意味もあります。

夜になると、地域ごとに様々な地域行事が行われます。例えば、綱引き、橋踏みなどが一般的です。これらの行事は、村や町の住民が集まって行うことで、コミュニティとしての絆を強め、来年の繁栄や無事を祈るものです。

このように、韓国の小正月は、農業や家族、地域社会に根ざした多くの文化的・宗教的意味を持つ日です。月を通じて自然の恵みに感謝し、来年の繁栄や健康を祈るこの日は、都市化が進み、少しずつ簡略化されている部分もありますが、今も大切にされています。

季節の生け花

太宰府市華道連盟



玉川　直子（たまがわ まさこ）　小原流（高雄区）

花材：ハスモクレン、ツバキ、オンシジュウム

つれづれ

太宰府短歌会

住宅地に笑窪のやうに有りし田のとんぼの群は今はまぼろし
五条／山田　乃ぞみ

中天にスーパームーン明し夜仕事帰りの吾の影作る
筑紫野市／渡辺　保子

権利書にやや角ばりし父の文字「司法書士」なりし印偲ばるる
青山／亀渕　咲子

炉開きに亥の子餅を食み歌の会特攻隊の歌胸が痛むなり
福岡市／玉本　朝子

あの雲に絡んだ心の塊をスコンと抜くごと石を蹴りたり
朝倉郡／平岡　和代

太宰府俳句会

持永　真理子　選

飛梅の遅速に交はす会話かな
馬場／有岡　和砂

頂を隠す一景雲と雪
連歌屋／吉嗣　のり子

夕風に梅の香匂ふ散歩道
五条／兼田　和加子

香り増すゆるりと巡る梅見かな
高雄／西元　治雄

早春のリュック二人の小さき駅
朝倉郡／高尾　ゆうこ

飛梅句会

介弘　紀子　選

部活へと急ぐ朝餉の寒卵
福岡市／工藤　友子

弓手今きりりと決まる寒稽古
朝倉市／古賀　紀子

雑念を消しゆく走り寒稽古
大野城市／田代　りえ子

星空へ気合の素振り寒稽古
長浦台／徳賀　美智子

寒卵こつんと朝のしじま割る
観世音寺／野田　杉子

宝満句会

菅井　久美子　選

二人して行ける喜び初詣
青葉台／本山　晴子

よろしくと云うて言われて初詣
青葉台／平野　香

ピンコロを願ふ米寿の初詣
筑紫野市／名本　剛

神牛の腹まで撫でて初詣
高雄台／川路　泰子

日本の善き風習やお年玉
星ヶ丘／江里口　幸生

都久志てんじん句会

佐々木　甘露子　選

人生は灰一握り寒の月
青葉台／彦坂　正孚

寒の水一気飲み干し浪人生
福岡市／塩飽　たかこ

母の手真っ赤つきたての鏡餅
福岡市／宮津　英里子

またひとつ誠忘れて福寿草
筑紫野市／寺田　恵子

太宰府川柳倶楽部

小池　一恵　選

職退いて時代は追わぬ父の靴
水城ヶ丘／植村　克志

道草がふと甦る裏通り
福岡市／王丸　真知子

停戦へ落としどころの難しさ
春日市／大塚　茂

家計簿の鰻登りにしかめ面
観世音寺／河原　明子

蓋緩み秘密を風に晒される
国分／岸本　しずえ

新しき光運ぶや福寿草
筑紫野市／日永田忠孝子

なんでも情報コーナー

おしらせ

古都大宰府保存協会からのお知らせ

①門前町散策（上三町）

日時3月1日㈰午前10時～正午 コース太宰府館～小鳥居小路～連歌屋～岩踏川～幸の元井堰跡～三条構口跡～安行社～天満宮境内～光明寺～溝尻～展望台～水城館 料無料 申不要

②大宰府政庁跡周辺散策

日時3月8日㈰午前10時～正午 コース大宰府展示館～大宰府政庁跡～戒壇院～観世音寺 料200円 申不要

③水城堤散策

日時3月15日㈰午前10時～正午 コース水城館～東門礎石～大堤之碑～欠堤部～瓦窯跡～木樋跡～衣掛天満宮～姿見池～展望台～水城館 料無料 申不要

④客館跡周辺散策

日時3月22日㈰午前10時～正午 コース客館跡展望所～榎社～隈麿公墓～推定朱雀大路～朱雀門礎石～大宰府政庁跡 料無料 申不要

⑤都府楼57号発刊記念講演会

日時3月28日㈯午前10時～11時30分 所プラム・カルコア太宰府多目的ホール 講杉原敏之（福岡県文化財保護課）内大宰府史跡の研究－歩みと展望－ 料300円（会員無料）定100人（抽選）締3月14日㈯ 申込方法住所、氏名、年齢、電話番号を記入のうえ往復はがき、ファクス、メール

⑥史跡めぐり～大野城コース（共催：九州歴史資料館）

日時3月28日㈯午後1時30分～3時30分（雨天中止）コース四王寺県民の森センター～焼米ケ原・太宰府口城門跡・増長天礎石群～四王寺県民の森センター 講宮地聡一郎（九州歴史資料館埋蔵文化財調査室）料500円（会員400円）定30人（抽選）締3月14日㈯ 申込方法⑤と同様 申・問公益財団法人古都大宰府保存協会（大宰府展示館内）〒818－0101 太宰府市観世音寺4－6－1 ☎(922)7811 FAX(922)9524 ✉info@kotodazaifu.net

太宰府市東風少年少女合唱団定期演奏会

創立10周年を迎える太宰府市東風少年少女合唱団の記念すべき第10回公演です。

日時3月29日㈰午後2時 所プラム・カルコア太宰府市民ホール 定600人 料300円 特別出演卒団生有志、ジジロッティ 申込方法1月29日㈭からプラム・カルコア太宰府2階事務室でチケット販売中 問太宰府市東風少年少女合唱団事務局☎(921)2101 HP

大宰府万葉会からのお知らせ

▼万葉かるた教室

日時3月29日㈰午前10時30分～午後3時 所太宰府館2階和室 申不要 料無料

▼万葉集講座

日時3月14日㈯午後2時～4時 所太宰府館3階まほろばホール 料1千円 講向井克年（万葉博士）内賑わい豊かなれ珠洲－春の海辺－ 問大宰府万葉会松尾☎(922)7328

第29回九博デー

開館20周年を迎えた九州国立博物館とともに、設立20周年の記念すべき節目を迎えた『九州国立博物館を愛する会』が、地域と地域の特色である九州国立博物館の未来について様々な視点から考えるパネルディスカッションを開催します。

日時3月14日㈯午後2時～4時 所九州国立博物館ミュージアムホール 定先着250人 料無料 申・問九州国立博物館を愛する会事務局☎FAX(408)3062

第5回言の葉「絵本ワールド」

大人のための絵本の読み聞かせを楽しんでみませんか。

日時3月8日㈰午前10時30分～11時40分 所太宰府市民図書館 内「おおはくちょうのそら」「いしになったかりゅうど」「桃源郷ものがたり」「ふきまんぶく」ほか 料無料 申不要 問言の葉野中☎(921)7470

映画上映会 追悼アン・ソンギ

日時3月19日㈭①午後2時（国分共同利用施設）②午後6時（プラム・カルコア太宰府3階視聴覚室）内光州5・18資料 料代200円 問太宰府市民映画祭実行委員会芦刈090(1348)6701

クリーン・エネ・パーク南部 住民感謝デー

日時3月8日㈰午前10時～午後2時 所クリーン・エネ・パーク南部 料無料 内工場見学ツアーなど 問㈱創造の森☎(589)7800

歩かんね太宰府 2026 春コース 開催！

申し込み・問い合わせ　NPO法人歩かんね太宰府
☎080(6446)3905　FAX(918)3644
受付期間　令和８年３月２日(月)から実施日の２日前
受付時間　平日　午前11時～午後１時30分
(休業日は土・日・祝日・毎月最終水曜日)
申込方法　電話・ファクス・ホームページ
歩きやすい服装・靴・帽子・飲み物持参で参加してください。前日NHK TV(18：50)発表の福岡地方天気予報で、実施日午前中の降水確率70%以上の場合は原則中止します。

No 1. 絶景の桜と文学碑を辿る(3.8km／３時間)
竈門神社周辺の絶景の桜と天満宮境内の歌碑を散策します。
期３月28日(土)集合午前９時40分／竈門神社 内山バス停前解散午後12時50分／光明寺前料950円※梅ヶ枝餅代込定12人

No 2. 古代大宰府の羅城めぐり(北コース)(12km／６時間)
水城から三つの小水城をめぐり、古代都市の外郭線を実感します。
期３月29日(日)集合午前９時30分／JR水城駅解散午後３時30分／JR博多南駅料１千円定20人持昼食・飲み物

No 3. 天拝山の里山歩き(４km／５時間)
天拝山中に立つ道真公の歌碑や中世の山城跡を巡り春の里山歩きを楽しみます。
期３月31日(火)集合午前９時30分／JR二日市駅西口解散午後２時30分／JR二日市駅料800円定10人持昼食

No 4. 水城(西堤部)をトコトン歩こう(４km／2.5時間)
約1360年前に築かれた貴重な遺跡水城(国の特別史跡)をトコトン歩いて再認識しましょう。
期４月４日(土)集合午前９時30分／JR水城駅解散正午／西鉄下大利駅料700円定12人

No 5. 九博の茶室見学と天満宮境内散策(２km／3.5時間)
春の九博の茶室を見学します。
期４月10日(金)集合午後１時／西鉄太宰府駅解散午後４時30分／お石茶屋料950円※梅ヶ枝餅代込定12人

No 6. 歴史の散歩道(ウラコース)(３km／４時間)
少し寄り道しながらおなじみの歴史の散歩道を歩くランチ付きコース。
期４月12日(日)集合午前10時／大宰府政庁跡解散午後２時／太宰府天満宮料2,400円※昼食代込定10人

No 7. 梅花の宴が行われた旅人の館はどこだろう？(1.5km／2.5時間)
梅花の宴が行われた旅人の館を当時に思いを馳せながら探索しよう。
期４月18日(土)集合午前９時30分／西鉄二日市駅東口解散正午／坂本八幡宮料700円定15人

No 8. 山野草・薬草など自然の贈りものを楽しみます(３km／３時間)
水城跡の歴史にも触れ、ノアザミなど愛でながら自然を楽しみます。
期４月22日(水)集合午前９時30分／JR水城駅解散午後12時30分／父子嶋料700円定10人

No 9. 吟行：新緑の宇美八幡宮と酒蔵見学(２.5km／7.5時間)
宇美八幡宮参拝と酒蔵見学の吟行です。
期４月24日(金)※雨天決行集合午前９時15分／西鉄太宰府駅解散午後４時／太宰府館料1,200円定15人持昼食、別途バス代860円

No10. 太宰府の伝説の地を歩いてみよう(２km／3.5時間)
古い歴史や伝承に目を向け、昔の人々が何を大切にしてきたか体感しよう。
期５月９日(土)集合午前９時30分／西鉄二日市駅東口解散午後１時／榎社料700円定10人

No11. マンホールを探せ in 太宰府(前編)(3.5km／2.5時間)
太宰府オリジナルカラーマンホールやポケモンマンホールを巡ります。
期５月16日(土)集合午前９時／西鉄二日市駅東口解散午前11時30分／西鉄都府楼前駅料大人700円、小人300円定15人

No12. マンホールを探せ in 太宰府(後編)(３km／2.5時間)
太宰府オリジナルカラーマンホールやポケモンマンホールを巡ります。
期５月17日(日)集合午前９時15分／内山バス停解散午前11時30分／西鉄太宰府駅料大人700円、小人300円定15人

No13. こなたかなた紀行～古墳らぶ(０km／３時間)
ブログ「こなたかなた紀行」のライターが古墳巡りの楽しさを紹介。
期５月23日(土)※雨天決行時午後１時～４時所ギャラリーScene料２千円※日本茶と和菓子付定20人

No14. 岩﨑先生を囲む“川柳教室”を楽しもう(0.5km／３時間)
岩﨑先生が弾くピアノを楽しみながら、５，７，５の川柳を楽しく学びましょう。
期５月24日(日)※雨天決行集合午前９時30分／観世音寺駐車場解散午後12時30分／岩﨑記代子音楽記念館料700円定10人

No15. 天満宮参道の町並みと九博のバックヤード見学(２km／3.5時間)
天満宮参道の風景を辿り、九博の収蔵施設を見学します。
期５月29日(金)集合午後１時／西鉄太宰府駅解散午後４時30分／西鉄太宰府駅料950円※梅ケ枝餅代込定12人

くすかき

境内で日々行われている樟の落ち葉かきをしながら、かつて存在した千年樟の姿を皆で描き出し、見えないものを可視化しようとするアーティスト五十嵐靖晃（いがらしやすあき）による参加型アートプロジェクトです。

①松葉ほうきつくり

日時 3月21日㈯午前10時～正午 申要定15人 料1,500円 所山かげ亭（太宰府市連歌屋2-7-1）

②くすかき成功祈願祭

日時 3月21日㈯午後1時30分～ 所仮殿

③日々のくすかき

日時 3月22日㈰～4月10日㈮午前6時30分※月曜日休、土日のみ午後4時も開催 所天神広場

④くすのこうたき

期 3月22日㈰、28日㈯、29日㈰、4月4日㈯、5日㈰ 時午前10時～午後3時 所鬼すべ堂

⑤くすのかきあげ

日時 4月11日㈯午前6時30分集合、午前7時～8時30分 所天神広場

料②～⑤無料
問五十嵐（いがらし）
090(8119)1040

HP

第２期　大宰府アカデミー・令和編

魅力あふれる太宰府の歴史や文化を広く全国へと情報発信する「大宰府アカデミー・令和編 第２期」を開催します。第1期に引き続き、「古代大宰府と東アジア」「大宰府と対外交流」などテーマごとに大宰府の深みを極める歴史講座となっています。

期　　日　令和８年４月～令和10年３月　毎月第３水曜日
（２年間　全24講座）※第19講のみ第２水曜日開催
時　　間　午後1時30分～３時30分（第１・13講のみ午後４時30分まで）
場　　所　日本経済大学　福岡キャンパスKOROKAN　４階　大講義室
（太宰府市五条３-11-25）
受講方法　①対面受講　②zoomによるオンライン受講
③プレミアム受講（対面＋オンライン）
受 講 料　※会員入会＋受講がお得です！

①対面受講 ②オンライン受講（共通）	一般	古都大宰府保存協会会員 （会費込み）
２年一括支払 （24講座）	30,000円	24,000円 （受講料20,000円＋会費2か年分4,000円）
１年単位での分割支払 （12講座）	15,000円	12,000円 （受講料10,000円＋会費1か年分2,000円）
③プレミアム受講 （対面＋オンライン）	一般	古都大宰府保存協会会員 （会費込み）
２年一括支払 （24講座）	36,000円	28,000円 （受講料24,000円＋会費2か年分4,000円）
１年単位での分割支払 （12講座）	18,000円	14,000円 （受講料12,000円＋会費1か年分2,000円）

講座内容　講座内容

申込方法　ファクス、窓口、郵送、申込フォーム
※参加申込書は市内各公共施設とホームページで配布
申込締切　３月31日㈫

申込フォーム

申込・問い合わせ先　公益財団法人古都大宰府保存協会
〒818-0101 太宰府市観世音寺4-6-1（大宰府展示館内）
☎(922)7811　FAX(922)9524　✉info@kotodazaifu.net
主催　公益財団法人古都大宰府保存協会
共催　太宰府市・日本経済大学

HP

筑陽学園吹奏楽部 第23回定期演奏会

日時 3月27日㈮午後6時 所プラム・カルコア太宰府市民ホール 内第Ⅰ部：クラシック・ステージ（アフリカの儀式と歌、宗教的典礼　ほか）、第Ⅱ部：メイン・ステージ（第六の幸福をもたらす宿）、第Ⅲ部：ポップス・ステージ（CHIKUYO　STATION!!）
定600人 料500円 申不要
問筑陽学園中学・高等学校吹奏楽部☎(922)7361

御笠川野鳥観察会

早春の一日、鳥たちに会いに、川べりを散策してみませんか。
日時 3月7日㈯午前9時30分～正午頃 コース西鉄都府楼前駅前広場～御笠川東蓮寺橋～太宰府市役所 持あれば双眼鏡
問太宰府水から川る会大隈（おおくま）090(3602)5624

ブログ

いろんなアート（芸術）が集まる作品展

油絵、クレイアート（紙粘土細工）、写真、書道、ダイアモンドアート（ビーズ）などたくさんの作品を展示します。
日時 4月1日㈬正午～12日午後4時 所プラム・カルコア太宰府3階ギャラリー 問太宰府アートくらぶ福田洋三（ふくだようぞう）090(6631)3504

俳句とあそぼう会

子どもから大人まで太宰府天満宮境内を歩きながら俳句を作り、句会を楽しみます。
日時 3月28日㈯午前10時※雨天決行 所集合：太宰府天満宮絵馬堂、句会場：太宰府館 講阿比留初見（あびるはつみ） 料300円 持昼食は各自で準備※句会参加の子どもさんの軽食は主催者で準備します 申不要 問太宰府市俳句ポスト運営委員会柴田（しばた）☎(925)3178

開運！桜爛漫マルシェ

キッチンカー出店やトックトックに乗って西の都巡りなどイベント満載のマルシェです。

日時3月22日㈰午前10時～午後4時 所坂本八幡宮横（坂本3丁目14） 問坂本マルシェ実行委員前田（まえだ）☎080（5604）5226

募集

「春の野草と調理を楽しむ」参加者募集

日時4月11日㈯午前10時～午後1時30分 所四王寺県民の森 定先着20人 料500円※小学生未満無料 申込方法電話、申込フォーム 申込期間3月20日㈮～4月5日㈰ 申・問福岡県立四王寺県民の森管理事務所☎（932）7373 FAX（932）7340

申込フォーム

陶芸同好会仲間募集

食器や置物、花器など自由に一緒に作陶しませんか。陶芸に興味のある人、経験者、初心者大歓迎です。

活動日時毎週金曜日午後1時～5時 所プラム・カルコア太宰府3階実習室 料1，500円／月（別途入会費1千円） 問国分（こくぶ）☎（921）4435

福岡高等技術専門校入校生募集

募集期限3月17日㈫ 試験日3月25日㈬ 対技能習得などにより就（転）職を希望する人 料無料（テキスト代、資格試験代などを除く） 問福岡高等技術専門校☎（681）0261

HP

太宰府よか倶楽部　令和８年度会員募集

３月は無料体験月間です。遊びにきてください。

①硬式テニス
期月・金曜午後７時 所学業院中学校 対高校生以上

②硬式テニス
期水曜午後７時 所学業院中学校 対小・中学生

③グラウンドゴルフ
期火・木・金曜（週３回）午前９時 所梅林アスレチックスポーツ公園 対どなたでも

④ソフトボール
期火曜午後７時 所太宰府中学校 対小学生

⑤サッカー
期土曜午後７時 所学業院中学校 対社会人

⑥ソフトバレーボール
期水・金曜午後７時30分 所太宰府中学校 対中学生以上

⑦卓球
期木・土曜午後２時 所体育センター 対どなたでも

⑧バドミントン
期土曜午後７時30分 所太宰府中学校 対中学生以上

⑨ピックルボール
期日曜午後６時 所水城小学校 対中学生以上

≪共通≫
入会金ファミリー２千円、一般１千円、小・中学生500円 年会費ファミリー12,000円、一般６千円、小・中学生３千円

申込・問い合わせ先
太宰府よか倶楽部事
☎FAX(925)4031
✉dazaifuyokaclub@yahoo.co.jp

県営住宅入居者募集

募集住宅県内に所在する県営住宅 案内書配布期間2月26日㈭～3月13日㈮ 申込期間3月5日㈭～13日㈮ 配布場所県住宅供給公社、市役所ほか 問福岡県住宅供給公社県営住宅管理部管理課☎（781）8029

講座・教室

緑の教室

期4月～12月の第3または第4日曜日（5月除く全8回） 時①午前9時30分～正午②午後1時30分～4時③動画受講（毎月末送信） 所福岡県緑化センター 対全回受講可能な県内在住者 内森林、樹木、庭木の育て方や管理など緑に関する基礎知識 定各50人※申込多数の場合は抽選 料無料 申込方法郵送、ファクス、申込フォーム（住所・氏名・連絡先・メールアドレス・希望時間を明記） 締3月19日㈭ 申・問福岡県緑化センター（〒839-1213 久留米市田主丸町益生田1125 福岡県緑化センター「緑の教室」係）☎0943（72）1158 FAX0943（72）1558

HP

おとなの絵画教室

油絵、水彩、アクリル絵の具などいろいろな素材で自由に表現します。

日時月曜日午前9時30分～正午、土曜日午後2時～4時 所観世スタジオ（観世音寺公民館前） 料4回コース：5千円／月、2回コース：3千円／月 問御笹更生（みささこうき）☎FAX（924）8480

耳の体操教室

日時3月14日㈯午前10時～11時30分 所太宰府館2階和室 対耳に不安がある人、補聴器は早いと思う人 料500円 申・問北村絹子（きたむらきぬこ）080（6406）3213

期期日・期間・開催日　時時間　開開館（所）時間　休休館（所）日　所場所・会場　対対象　内内容　定定員　講講師　料料金・費用　持持参するもの　申申し込み　締締切　問問い合わせ

ソトヨガ教室

日時①3月24日㈫午前10時②4月9日㈭午前9時30分※雨天中止 所大宰府政庁跡※坂本八幡宮前駐車場集合 料300円 持ヨガマット（バスタオル可）、フェイスタオル、飲み物 問草場（くさば）090（3416）9313

第14期ストーリーテリング連続講座

全5回の連続講座でお話を覚えて語るストーリーテリングを学んで、小学校や図書館のお話し会で活動しませんか。 期①4月4日㈯②6月18日㈭③9月17日㈭④11月19日㈭⑤2月18日㈭ 時①午後2時～3時②～⑤午前10時30分～正午 所①太宰府市民図書館おはなしコーナー②～⑤プラム・カルコア太宰府3階和室 内①マリンバのおはなし会②おはなしグループとの交流会③～⑤実習 料無料 申①のみ不要 申・問おはなしマリンバ久保（くぼ）080（1711）1079

—きゅうはく通信 187—

九州国立博物館　展示課

特集展示　豊臣秀吉とアジアの外交

特集展示「豊臣秀吉とアジアの外交」は、豊臣秀吉の時代の日本と周辺諸国との外交にスポットを当てた展覧会です。江戸時代よりも前のアジア諸国の外交は、お互いの使節がもたらす手紙や贈り物が重要な役割を果たしていました。その手紙や贈り物には、皇帝と国王との上下関係や、国王同士の対等関係などを目に見える形で表現した“仕掛け”が施されていました。特に手紙、つまり外交文書は、書式や言葉づかいだけでなく、素材や装飾、押印の位置などからも、国と国とがお互いをどう位置づけようとしていたのかを読みとることができます。

なかでも、アジア制覇をもくろんで朝鮮を侵攻した豊臣秀吉に関わる外交文書や贈り物が、いまも比較的多く残されており、本展ではその貴重な品々を一堂に公開しています。現在は、秀吉が中国の皇帝から授かった手紙と衣裳である「明神宗勅諭（みんしんそうちょくゆ）」（宮内庁書陵部蔵）や重要文化財「大紅織金胸背麒麟円領（たいこうしょっきんきょうはいきりんえんりょう）」（京都・妙法院蔵）、秀吉が大陸侵攻のために築いた城を描く佐賀県重要文化財「肥前名護屋城図屏風（ひぜんなごやじょうずびょうぶ）」（佐賀県立名護屋城博物館蔵）等をご覧いただけます。

展示作品から読み取れる秀吉の世界戦略やアジア諸国の反応、外交交渉の実情などにもご注目ください。会期は3月8日㈰までです。どうぞお見逃しなく。



特集展示
「豊臣秀吉とアジアの外交」
ポスター

きゅうはく通信プラス

太宰府市広報取材班が行く！

知っていますか？寒糊炊き

九州国立博物館の文化財保存修復施設では、1年に1度、「古糊（ふるのり）」作りを行っています。「古糊」作りは、天候が安定し、雑菌が繁殖しにくい1年で最も寒い「大寒」の時期に、大勢の人が交替でかき混ぜ、炊き上げてできることから、「寒糊炊き」と呼ばれます。本年も1月16日㈮に「寒糊炊き」が行われるとの情報が入り、我われ取材班も早速取材に!!

小麦デンプンと精製水を1：3の割合で混ぜ、それを大鍋に入れて火にかけ、何人もの人が交替でかき混ぜること50分…はじめはサラサラの液体がどんどん粘りを持ちでき上がったものが「新糊（しんのり）」です。炊き上がった糊は甕に詰められ、甕には参加者全員の名前を墨書した和紙が貼り付けられます。これを10年ほど涼暗所に保管することにより、微生物が糊の成分を分解し、適度に接着力が抑えられた「古糊」ができ上がるのです。この「古糊」は、掛軸や巻物のように伝統的な文化財の修理には欠かせない大切な材料です。今から約10年後にでき上がる今年の「古糊」は、どの文化財の修理に使われるのでしょうね。







相　談

名　称	日　時	場　所	相談員	内　容	料金・予約	問い合わせ
法テラス 無料法律相談	3/19㈭ 13:00～16:00	福岡法務局筑紫支局 1階会議室	弁護士	経済的に困っている人のための法律相談 (資産基準あり)	無料・要予約 (先着6人)	法テラス福岡 ☎050(3383)5502
あんしん相談	3/19㈭ 13:00～16:00	太宰府市 総合福祉センター	弁護士	成年後見制度など (電話相談可)	無料・要予約	太宰府市 社会福祉協議会 ☎(923)3230
遺言・相続に関する 無料相談会	3/27㈮ 14:00～16:00	太宰府市商工会館 2階会議室	行政書士	遺言、相続、創業手続、営業許可など	無料・不要	太宰府市商工会 ☎(922)4345
暮らしとおしごと 無料相談会	3/22㈰ 14:00～16:00	太宰府市男女共同参画推進センターるみなす 1階軽体育室	行政書士	遺言書、相続、成年後見制度、事業者や外国人の手続きなどの相談	無料・不要	ちくしふれあい ライフサポート ☎(516)5609
遺言・相続・終活の 無料相談	3/5㈭ 13:30～16:30	プラム・カルコア太宰府 2階会議室	行政書士	遺言、相続、成年後見、家族信託、墓じまいなど	無料・不要	行政書士ゆずり葉の会 ☎(555)6940
相続・不動産など 無料法律相談	3/14㈯ 10:00～13:00	いきいき情報センター 208研修室	司法書士	相続、不動産、多重債務、悪徳商法、裁判手続きなど	無料、要予約	福岡県司法書士会 福岡南支部 ☎(918)5264
休日(土曜日) 無料公証相談	3/21㈯ 9:00～17:00	筑紫公証役場	公証人	公正証書による遺言、任意後見契約など	無料・要予約 (平日相談可)	筑紫公証役場 ☎(925)9755
社労士による 労働・年金 無料相談会	3/14㈯ 10:00～16:00	西鉄大橋駅西口広場	社会保険労務士	残業、解雇、賃金、パワ(セク)ハラなどの労働相談や育児介護休業、年金の相談	無料・不要	福岡県 社会保険労務士会 福岡南支部 ☎(414)8805
行政相談所	3/6㈮ 10:00～15:00	太宰府市 総合福祉センター	行政相談委員	行政に関する困りごとなど	無料・不要	総務省九州管区 行政評価局 ☎(431)7081
みんなの 人権110番	平日 8:30～17:15	電話相談 ☎0570(003)110	法務局職員 人権擁護委員	差別、虐待、ハラスメントなどの人権問題	無料・不要	福岡法務局筑紫支局 ☎(922)2881
定例人権 (悩みごと)相談	3/6㈮ 10:00～15:00	太宰府市役所	人権擁護委員	差別、いじめ、暴力などの人権問題や悩みごと ページID:2319	無料・不要	太宰府市人権政策課 ☎(921)2121
女性相談窓口	平日 9:00～16:00	太宰府市役所 (電話相談可)	女性相談員	夫婦・恋人との関係、離婚、家族関係、その他悩みごと	無料・ 対面相談は 要予約	太宰府市 女性相談窓口 ☎(921)2168
ちくし女性 ホットライン	月・水・木・金 12:00～19:00 土 10:00～17:00	電話相談 ☎(513)7335	女性相談員	DV(配偶者や恋人などからの暴力)、セクハラなど	無料・不要	太宰府市人権政策課 ☎(921)2121
くらしの相談窓口	3/16㈪ 10:00～16:00	いきいき情報センター 1階　太宰府市空家予防推進協議会	くらしの相談員	空き家の売買や賃貸、片付け、相続など暮らしに関する相談	無料・要予約	太宰府市空家予防 推進協議会 ☎(925)6782
高齢者のための すこやか相談	3/13㈮ 9:00～11:30	保健センター (いきいき情報センター 1階)	保健師 管理栄養士 歯科衛生士	健康、栄養、口腔 ページID:3612	無料・要予約	太宰府市 高齢者支援課 ☎(929)3210
すこやか相談	3/13㈮ 9:30～11:30 3/26㈭ 13:30～16:00	保健センター (いさいさ情報センター 1階)	保健師 管理栄養士	生活習慣病や栄養に関する悩み ページID:34513	無料・要予約	太宰府市 元気づくり課 ☎(928)2000
こころの相談	3/18㈬ ①13:00 ②13:40 ③14:20	保健センター (いきいき情報センター 1階)	精神科医師 保健師	こころの悩みや不安・不眠など ページID:26598	無料・要予約	太宰府市 元気づくり課 ☎(928)2000

今月の救急医療

休日当番医　ページID：1840

診療時間　午前9時～午後5時(小児科は午後9時30分まで)
※必ず事前に電話連絡の上、受診してください。
※医療機関によっては駐車スペースに限りがありますので、ご理解下さい。

期日	科目	病医院名	所在地	電話番号
1日(日)	内	ありかわ内科クリニック	大野城市	(580)8255
	内	福岡徳洲会病院	春日市	(573)6622
	外	うれしの外科胃腸科クリニック	那珂川市	(954)1111
	外	福岡徳洲会病院	春日市	(573)6622
	小	福岡徳洲会病院	春日市	(573)6622
8日(日)	内	たてあきクリニック	太宰府市	(403)0551
	内	済生会二日市病院	筑紫野市	(923)1551
	外	なかむら整形外科	筑紫野市	(926)9300
	外	済生会二日市病院	筑紫野市	(923)1551
	小	福岡徳洲会病院	春日市	(573)6622
15日(日)	内	まごた医院	春日市	(596)3123
	内	自衛隊福岡病院	春日市	(581)0431
	外	黒﨑整形外科医院	那珂川市	(954)2551
	外	自衛隊福岡病院	春日市	(581)0431
	小	福岡徳洲会病院	春日市	(573)6622
20日(金・祝)	内	まつもと内科・循環器内科	那珂川市	(408)7811
	内	樋口病院	春日市	(572)0343
	外	陣の内脳神経外科クリニック	春日市	(582)3232
	外	福岡徳洲会病院	春日市	(573)6622
	小	福岡大学筑紫病院	筑紫野市	0570(02)7777
22日(日)	内	まるおか内科・リウマチ科クリニック	筑紫野市	(921)0805
	内	福岡大学筑紫病院	筑紫野市	0570(02)7777
	外	整形外科まつしたクリニック	筑紫野市	(555)5760
	外	福岡大学筑紫病院	筑紫野市	0570(02)7777
	小	福岡徳洲会病院	春日市	(573)6622
29日(日)	内	上田胃腸科内科医院	春日市	(591)5963
	内	街のひかり病院ハピタル	大野城市	(501)1111
	外	城戸整形外科クリニック	春日市	(513)5002
	外	諸岡整形外科病院	那珂川市	(952)8888
	小	福岡徳洲会病院	春日市	(573)6622

救急医療電話相談(24時間365日)　ページID：2738

☎#7119
急な病気やケガの相談、受診の必要性などのアドバイスをします。
つながらない場合は、☎(471)0099

小児救急電話相談　ページID：2351

☎#8000
休日・夜間の子どもの急な病気やケガの電話相談です。
つながらない場合は、☎(731)4119

小児科の夜間救急診療　ページID：2351

診療時間　午後5時～9時30分
※必ず事前に電話連絡の上、受診してください。

曜日	病医院名	所在地	電話番号
火・木・土・日	福岡徳洲会病院	春日市	(573)6622
月・水・金	福岡大学筑紫病院	筑紫野市	0570(02)7777

歯科休日急患診療　ページID：1625

診療時間　午前9時～午後1時(年末年始は午後4時まで)
口腔保健センターちくし休日急患歯科診療所(春日市)
☎(571)0118
日曜、祝日、お盆、年末年始の応急処置治療を行います。
※必ず事前に電話連絡の上、受診してください。

休日・夜間の診療は慎重に

救急医療は、救急患者や突然重篤な症状になった人のためにあり、限られた人数の医療従事者で対応しています。不要不急な診療が増えると医療従事者が不足し、十分な医療が受けられなくなります。
症状が軽いうちに、診療時間内に受診してください。

福岡県医療機関情報案内
ふくおか医療情報ネット▶

夜間・休日の救急医療は、筑紫医師会と
医師会会員医療機関が連携して行っています。
CMA 一般社団法人筑紫医師会
Chikushi Medical Association

今月の水道修理当番

上下水道施設課　☎(408)4025

水道が漏水しているかを調べるときは、市ホームページを確認してください。(ページID：2925)

●漏水していて水道メーターが回っていないとき
(ページID:1491)

右表の修理当番業者に連絡してください。
受付時間午前8時30分～午後5時

修理できるのは、水道管の漏水修理のみです。下水道の詰まりは対応できません。トイレ、給湯器などの不具合はメーカーもしくは購入店にお問い合わせください。

期間	修理当番業者	電話番号
1日(日)～10日(火)	㈱カワキタ	平日　☎(923)2569 休日　☎(923)2569
11日(水)～20日(金・祝)	㈲太成興業	平日　☎(921)3239 休日　080(8953)0920
21日(土)～31日(火)	㈲ムサシ工業	平日　☎(928)3867 休日　080(2695)0565

●漏水していて水道メーターが回っているときや受付時間外
(ページID:3631)

365日対応している指定工事店もありますので確認してください。
費用を事前に確認しましょう。

指定工事店

今月の納期

納税課(☎内線366)

後期高齢者医療保険料・・・・9期

※納付は便利な口座振替を利用してください。
　Web口座振替受付サービスも利用できます。(ページID：26919)
※納期限は3月31日㈫です。

今月の環境美化センター日曜開放

環境課(☎内線362)

3月15日㈰　9:00～12:00

市人口の動き

令和8年1月末　(　　)は前月差

人　口	71,519 人	(−46)
男	34,288 人	(+ 2)
女	37,231 人	(−48)
世帯数	33,760 世帯	(− 8)

市内の交通事故

	12月分	R7累計	R6累計比
発生件数	25	280	−27
死者数	0	2	± 0
傷者数	28	351	−38

毎月第2・4 土曜日曜窓口サービス実施中

市民課(☎内線304)　ページID：1838

今月は8日㈰・14日㈯・22日㈰・28日㈯の午前9時から正午まで開庁します。

※他の市町村や国・県などの機関へ問い合わせが必要なものなど、申請・届け出の内容により、取り扱いができないものもあります。

土曜開庁　14日㈯・28日㈯…太宰府市役所(太宰府市観世音寺1-1-1)
各種証明書、印鑑登録、マイナンバーカード受取、原付の登録・廃車の受付(太宰府市ナンバーのみ)など
※3月28日㈯、4月5日㈰は転出・転居・転入手続きもできます。(8ページ参照)

日曜開庁　8日㈰・22日㈰…地域包括支援サブセンター(とびうめアリーナ横、太宰府市大字通古賀197-3)
各種証明書(住民票の写し、印鑑証明、戸籍の記録事項証明、所得証明、課税証明など)

いろいろ使える マイナンバーカード

①コンビニエンスストアで各種証明書が取得できます。

市民課(☎内線304)　ページID：15245

利用できる時間　午前6時30分から午後11時(メンテナンス日・年末年始を除く)

利用できる場所　全国のマルチコピー機を設置している店舗で利用できます。

必要なもの　利用者証明用電子証明書を搭載したマイナンバーカードまたは
スマホ用電子証明書。

▲コンビニ交付公式サイト

コンビニ交付のメリット　土日・祝日、夜間・早朝を問わず、自宅の近くや外出先でも取得できます。

②健康保険証として利用できます。(マイナ保険証)

国保年金課(☎内線312)　ページID：35789

マイナ保険証のメリット
- 過去のデータに基づいた、より良い医療が受けられます。
- 限度額適用認定証などの提示が不要です。

※マイナ保険証として利用するには、マイナポータル、セブン銀行ATM、病院・薬局などで事前の登録が必要です。

▲マイナポータル特設サイト

太宰府の文化財 vol.490

瓦を積み上げた井戸

「古い井戸」と聞くとどのような井戸を想像しますか。昔の人たちは木組や石組の井戸、土器などの焼物を組み上げる井戸など、様々なものを井戸の崩落を防ぐための「枠」にしていました。その中でも、今から1100年ほど前に造られた井戸の中に、瓦を積み上げて「枠」とする非常に特殊な井戸が、朱雀地区や大宰府政庁周辺で見つかっています。



写真1　筑陽学園西側で見つかった瓦積み井戸（上から）



写真2　瓦積み井戸の積み方（横から）

写真の井戸は、筑陽学園西側の発掘調査で見つかりました。瓦の積み方に規則性があり、①下から10段は平瓦を側面積み。②その上3段は丸瓦を側面積み。③その上1段は丸瓦を小口積み。④その上3段は丸瓦を側面積み。⑤その上に丸瓦および平瓦を小口積み。①～⑤まで合計18段にわたって瓦を円筒形に積み上げており、その中に様々な工夫が凝らしてあります。瓦と瓦の間には粘土を充填しており、瓦を固定させる意図があると考えられます。③・⑤は構造上、側面積みするほうが良いところ、丸瓦を揃えて小口積みする点や、文様の入った軒丸瓦を使用している点など、装飾を意識した積み方を行っています。積まれた瓦の文様や作り方から、700年代～900年代の瓦を使用したと考えられ、よく見ると既に割れている瓦が使用されていることもわかります。これらの状況から、700年代から900年代にわたり継続して瓦が供給されていた瓦葺建物より、大量廃棄された瓦の中より適したものを選んで、平瓦・丸瓦を組み合わせ、隙間を粘土と破片で埋めることで、強固に構築したことがうかがえます。

このような瓦積み井戸は、木組や石組の井戸と比べると数が少なく、事例は関西地域に集中しており、その多くが1100年代以降に造られた井戸です。関西地域の700年～900年代の瓦積み井戸は、木製井戸枠の裏側に瓦を積むことで補強するものや、井戸の底にある水溜を瓦で組むものなど、井戸の一部にしか瓦は使われていません。対して、太宰府市で見つかる瓦積み井戸は、900年代まで遡るものが数例見つかっており、それらすべてが井戸枠全体を瓦積みによって造っています。つまりこのことは、大宰府から井戸枠を全て瓦積みする井戸が始まった可能性を示しており、瓦の一大消費地であった大宰府だからこその発想があったのかもしれません。

文化財課　福盛（ふくもり）　雅久（がく）

太宰府市公式SNSのフォローお願いします！

LINE　エックス　Facebook

編集：太宰府市総務部経営企画課　〒818-0198　太宰府市観世音寺一丁目1番1号
☎092(921)2121／FAX(921)1601　keiei-kikaku@city.dazaifu.lg.jp

リサイクル適性Ⓐ　この印刷物は、印刷用の紙へリサイクルできます。

UD FONT by MORISAWA