



広報

Dazaifu City PR Magazine

# だざいふ

2024  
(令和6年)

5

No.1032

議会だより  
合併号

議会だよりは  
39ページ以降に  
掲載しています。

くす  
の記



# 祝 令和改元五年



本市初 **300億** 円の大台を超える

## 「令和の都だざいふ課題解決予算」 成立

※掲載記事は編集作業の都合上4月17日時点までの情報に基づきます。配布時とのずれなどございましたらご了承ください。

本年5月1日で令和改元から丸5年の節目を迎えます。本年度はこれを記念して様々な令和の都だざいふの取組を進めて参ります。

表紙の写真是改元当日に約1300人の市内外の方々が集まり令和発祥の地となった大宰府政庁跡にて作った令和の人文字です。

また、令和のご縁を頂いた慶びのコメント発表や梅花の宴の再現、当時の安倍総理への官邸報告等懐かしい写真を掲載しています。

その後一年も経たずにコロナ禍に見舞われ取組を中断せざるを得ませんでした。が、本年度改めて仕切り直しし盛り上げて行きます。

こうした取組も含め令和6年度予算は本市にとり初めて300億円の大台を超え、令和の都だざいふ課題解決予算と銘打ちました。

危機管理、子ども施策、市民と交流人口関係人口の相互発展、新しい公共、歳出入一体改革等引き続き課題解決に努めて参ります。

大宰府市長

楠田 大蔵

# 私のだざいふ

太宰府キャンパスネットワーク会議  
令和6年度学生連絡会委員  
九州情報大学 経営情報学科3年

ほりうち みずき  
堀内 瑞貴さん



私は、進学を機に山梨から太宰府に引っ越してきました。初めは、環境にも慣れず不安がいっぱいでした。特に山梨との気候の違いを感じました。また、一人暮らしの為、料理や掃除・洗濯などを全て一人で行わないとならないことから疲労も溜まっていました。しかし、バイトや学校行事を通して地域の方々と交流をすることで太宰府にいる方の温かさを肌で感じる事が出来ました。

最初は一人で、話す相手もいませんでした。しかし、今ではバイト先に来る方との交流や、学園祭などを通して地域の方々との交流もあり、この約2年間で地元と同じくらい太宰府が好きになりました。それは、地域の方々が私を受け入れてくれたからです。人と人の近さが太宰府の魅力です。私は、太宰府という地域に進学してきたことはとても良かったと思います。今後、進学してくる方や住まわれる方にこの魅力が伝わるよう私自身大学生という立場から活動していこうと思います。

## Contents

目次

2024年5月号

### 特集

令和6年度 当初予算	4~9
介護保険料が決定	10
後期高齢者医療保険料の算定方法が決定	11
介護予防健康づくりカレンダー	12~13
高齢者に関する相談は 地域包括支援センターへ	14
5月12日は民生委員・児童委員の日	15
5月は消費者月間です	16
認可保育施設合同就職説明会開催	17
市からのお知らせ	18~19
連載	20~30
なんでも情報コーナー	31~37
太宰府の文化財	38

# 市政ニュース

## 人材育成・登用 年度末・年度始め行事を行いました

本市の退職者辞令交付式を3月29日(金)、新規採用職員・人事交流職員・異動職員への辞令交付式を4月1日(月)にそれぞれ行いました。

楠田市長は、年度末行事の際には退職職員へ心からの労いを伝え、年度始め行事では下記3つの基本方針を改めて職員と共有しました。



新規採用職員 21 人が入庁

### 令和6年度経営方針の基本方針

- 職員は常に市民本位、現場主義を心掛け、三役や上司との密な報告、連絡、相談を徹底し、責任の所在の明確化、信賞必罰を旨とする。
- 職務遂行に当たっては、指示待ちではなく、常に世の為人の為市の為市民の為にという当事者意識を持って、主体的、積極的に取り組む。
- 企画立案に当たっては、職員一人一人が前例に捉われず、自由な発想と創意工夫をもって、中長期的視野に立った企画立案を心掛ける。



## レガネット太宰府で期間限定販売

「梅」プロジェクト製品9品を、レガネット太宰府で3月25日(月)から約3週間、期間限定で販売しました。これまで直売店やふるさと納税返礼品などでしか手に入らなかった製品を、市民の皆さんにも購入してもらえるように企画しました。販売開始当日には、楠田市長と担当職員が店頭ブースでセールスし、来店客に製品の魅力をPRしました。

今後も令和の都だざいふ「梅」プロジェクトの認知度を高め、更なるブランド価値の向上を図ります。



来店客に試食をすすめる楠田市長

## 全世代居場所と出番づくり

## いきいき情報センターに壁画アート

本市いきいき情報センター1階の西鉄五条駅側入口からエレベーターまでの通路に、市内在住の画家・太田<sup>おおた こうすけ</sup>宏介さんと筑陽学園高校デザイン科の生徒が協力して、壁画アートを制作しました。参加した生徒たちは「たくさんの人に見てほしい」と笑顔を見せました。楠田市長は「いきいき情報センターの名前にふさわしく、この力作が皆さんの集まるきっかけとなり、明るく元気な気持ちになってほしい」と語りました。



太田さんの作品を描く様子

# まちのトピックス

## 世界に羽ばたく人材育成

## 福岡ファイヤーバードバトンチームが全国大会出場

第49回全日本バトントワーリング選手権大会と第5回全日本バトントワーリングジュニア選手権大会出場報告のため、福岡ファイヤーバードバトンチーム所属で市内在住の皆さんが3月14日(木)、表敬訪問しました。

楠田市長は「本番は緊張するでしょうが、緊張は人を成長させます。その緊張を楽しみ、日頃の練習の成果を発揮できるように頑張ってください」と激励の言葉をかけました。



報告に訪れた皆さん

## 世界に羽ばたく人材育成

## 筑陽学園高校男子テニス部が全国大会出場

筑陽学園高等学校男子テニス部が、第46回全国選抜高校テニス大会男子団体の部に出場することを報告しました。県大会では男子団体6位となり、3年ぶり6回目の全国大会出場です。全国大会は3月20日(水)に博多の森テニス競技場で行われました。



報告に訪れた生徒たち

## 令和の都

## 令和の万葉大茶会 太宰府大会開催

『万葉集』編さん者・大伴家持<sup>おおとものやかもち</sup>ゆかりの地を巡る令和の万葉大茶会が2月10日(土)、本市で開催されました。全国から万葉ゆかりの人や観光客が訪れ、元号令和の典拠となった「梅花の宴」の再現や、太宰府天満宮での茶会、九州国立博物館での講演会を満喫しました。

本年は令和改元から5年の節目でもあるため、この行事を皮切りに令和に関するさまざまな取り組みを行います。



大宰府万葉会による梅花の宴の再現

# 令和6年度 当初予算

問い合わせ 経営企画課 企画政策係(☎内線535)  
財政係(☎内線502・503) ページID:33875

本年度は、楠田市政2期目の公約「令和の都さらに羽ばたく太宰府～課題解決先進都市を目指して～」に基づき、最終年度を迎える第2期まち・ひと・しごと創生総合戦略(まちづくりビジョン)の集大成を念頭に置きながら、本市市政積年のもしくは社会先進的な課題の解決にも敢然と踏み出す「令和の都だざいふ課題解決予算」と銘打ちました。

従来の総合戦略の重点の中でも、危機管理の徹底強化、子どもまんなかの施策展開、市民と交流人口・関係人口の相互発展、新しい公共をテーマとした仕組みづくり、歳出入一体改革の推進という市政積年のもしくは社会先進的な課題の解決を最重点事項と位置付け予算化した結果、昨年度を3.8%上回り本市初の大台となる300億円を上回る予算となりました。

こうした総額を可能としたのは、歳入面において市税は現政権による定額減税分の影響を除けば3億円余の増加が見込まれ、ふるさと納税も20億円の増を見込むことから、併せて100億円を大きく超えるところまで大幅増加してきたことがあげられます。このため自主財源の割合も42.7%、減税の影響を除けば43.8%と、かつてと比べかなり充実してきました。

## 5つのポイント

従来の総合戦略の中でも、次の5つを最重点事項と位置付けました。

合計 4,975,533千円

- ① 危機管理の徹底強化 ..... 357,996千円
- ② 子どもまんなかの施策展開 ..... 1,809,206千円
- ③ 市民と交流人口・関係人口の相互発展 ..... 1,348,467千円
- ④ 新しい公共をテーマとした仕組みづくり ..... 155,305千円
- ⑤ 歳出入一体改革の推進 ..... 1,304,559千円

## 総合戦略構想別で見ると

合計 4,797,912千円

- 第1の戦略 ▶ 太宰府の底力総発揮構想(成長戦略) 217,160千円
- 第2の戦略 ▶ 太宰府型全世代居場所と出番構想(移住定住戦略) 2,831,325千円
- 第3の戦略 ▶ 令和発祥の都にふさわしい大太宰府構想(圏域拡大戦略) 256,234千円
- 第4の戦略 ▶ 1300年の歴史に思いを致す持続可能な太宰府構想(行財政改革戦略) 1,493,193千円

## 世代・カテゴリ別で見ると

合計 30,029,570千円

安心して生み育てられる まちに(妊娠・出産期) 351,655千円	小さな子どもたちが すくすくと(就学前児童) 2,889,425千円	子どもたちの心と身体に 栄養を(小・中学校児童生徒) 2,261,228千円	次代を担う子どもたちの 未来のために(子育て期全般) 2,990,181千円
いくつになっても チャレンジ(高齢者) 2,593,568千円	全世代が楽しく元気に 過ごせるまちに(全世代) 16,047,251千円	多様な人材の居場所と出番 づくり(女性・氷河期世代など) 168,436千円	障がいのある人に寄り添う サポート(全世代) 2,727,826千円

## ● 主な事業の一部を紹介します ●

**新たな試み** 関連する複数の事業を1つのパッケージにまとめました。  
明確で分かりやすい重点メッセージとして、組織縦横断的に取り組み、効果をより高めていきます。

### 1 危機管理の徹底強化

これからの時代は、常に災害や犯罪などの危機があると認識し、市民や観光客などの生命財産を守るために体制整備・訓練・情報発信などを強化していきます。

#### 地震災害をはじめとした災害対応パッケージ

▶ 災害対応トイレトレーラーの導入 **第2の戦略** 33,400千円

災害発生時への備えを強化、全国の被災地へトイレトレーラーを派遣した支援が可能に。



災害対応トレーラー導入のイメージ



浸水センサ設置のイメージ

▶ 観光案内所周辺に観光・防災情報発信用

電光掲示板の設置

**第3の戦略** 6,936千円

災害発生時、観光客などにも災害・防災情報などをリアルタイムに伝達

▶ 防災備蓄機能の強化

**第2の戦略** 35,000千円

大規模災害を見据えて、防災備蓄品を計画的に購入  
能登半島地震での課題でもあったトイレ不足に対応すべく、簡易トイレを購入

▶ ワンコイン浸水センサ実証実験

**第2の戦略** 818千円

市内7カ所のアンダーパスと高雄中央通りに浸水センサを設置  
リアルタイムに浸水状況を把握、迅速に対応する実証実験を実施

### 2 子どもまんなかの施策展開

子どもを令和の都だざいふの宝としてまんなかに位置付け、いきることをサポートし、すくすくのびのびと成長できるよう、更なる居場所や出番づくりなど子ども施策を推進していきます。

#### 給食パッケージ

▶ 小・中学校給食費の助成 **第2の戦略** 115,827千円

子どもが安心して栄養バランスのとれた食事を摂れるよう小・中学校給食費を3割程度助成

#### ひきこもり・不登校等対策パッケージ

▶ 地域の居場所づくり推進事業 **第2の戦略** 2,690千円

地域の人々が気軽に安心して参加できるコミュニティ食堂を開催する団体に助成  
コミュニティ食堂に合わせて地区公民館で市の事業を実施、地域コミュニティ活性化を推進

▶ 不登校児童生徒支援の推進 **第2の戦略** 77,739千円

サポートティーチャー(ST)とスクールソーシャルワーカー(SSW)を増員  
県内初となる全市立小・中学校にサポートルームを設置、子どもが安心して過ごせる居場所を確保



学校給食

## ■世界に羽ばたく人材育成パッケージ

- ▶ 学生まちづくり課題解決プロジェクト **第1の戦略** 3,000千円  
小学校から大学までの児童生徒・学生からの提案を受け、まちづくりに反映するプロジェクトを新設
- ▶ 九州国立博物館ツアーズ **第2の戦略** 3,591千円  
市立小・中学校の児童生徒が九州国立博物館特別展を観覧グローバルな視点を持った子どもを育成
- ▶ スケートボードパークなどの整備 **第1の戦略** 30,000千円  
松川体育館一帯を修繕、スケートボードパークなどを設置



子ども・学生未来会議



九州国立博物館

## 3 市民と交流人口・関係人口の相互発展

住まう人も訪れる人もともに慶び合えるまちとして、交流人口・関係人口からの経済税収効果を飛躍的に高め、市民メリットを体感できる仕組みを創ることを目指します。

### ■交流人口・関係人口による経済税収効果パッケージ

- ▶ 令和改元5年記念 **第3の戦略** 19,139千円  
「令和の都だざいふ」の魅力を広く発信する「令和改元5年記念事業」を実施  
(仮称)令和万葉館の設置を調査研究
- ▶ 観光回遊ルートの拡充 **第1の戦略** 8,528千円  
地域のアクティブシニアをおもてなし人材とするインバウンド向け体験メニューを造成  
地域の事業者と連携、丸1日滞在する観光メニューを造成



令和元年に実施した「令和」人文字プロジェクト

### ■オーバーツーリズム対策パッケージ

- ▶ 交通情報案内システムの充実 **第4の戦略** 6,144千円  
観光客の駐車場利用を分散化、公共交通の利用促進  
駐車場満空情報自動判定を実装
- ▶ マルチモーダルサービス導入実証事業 **第3の戦略** 537千円  
複数の交通手段を、検索・予約・決済まで一括で行うマース(MaaS)を導入



マルチモーダルサービス導入実証事業

## 4 新しい公共をテーマとした仕組みづくり

自治会、関係機関、各分野の団体などと、防災や福祉、教育などさまざまなニーズや課題を持ち寄り、対話を重ね、役割を明確にし、課題解決を図る仕組みづくりを目指します。

### 新しい公共の仕組みづくりパッケージ

- ▶ (仮称)新しい公共座談会の実施 第4の戦略 1,000千円

各種団体などの多様な主体が参画し、対等な立場で対話協働を進める取り組みを実施

- ▶ 地域コミュニティの活性化 第4の戦略 66,378千円

地域のリーダー的人材を育成、区自治会を支援

- ▶ 地球温暖化対策の推進 第4の戦略 24,000千円

省エネ住宅・住宅用再生可能エネルギー発電などの設備・次世代自動車導入の補助を拡充

- ▶ 子宮頸がん・乳がん個別検診事業 第2の戦略 19,860千円

集団検診と個別検診を実施、受診しやすい環境を整備



太陽光発電システム

## 5 歳出入一体改革の推進

多様化し拡大する市民ニーズに応えつつ、持続可能な行財政運営を堅持するため、複数の事業を組織横断的に取り組み、歳出入一体改革を図ります。



水泳授業の風景

### 歳出入一体改革パッケージ

- ▶ 民間プールなどを活用した水泳授業委託 第2の戦略 23,862千円

水泳授業委託する学校を増やし、効率的・効果的な授業を実施

- ▶ 太宰府館の活用方法にかかる民間活力導入手法検討事業 第1の戦略 15,000千円

官民連携による民間活力の導入も含めた太宰府館の有効活用手法を検討

- ▶ 市内照明(街路灯、防犯灯、公園灯)の一斉LED化 第4の戦略

リース方式を活用

電気料金約50%削減、CO<sub>2</sub>排出量約70%削減を見込む

- ▶ (仮称)すぐやる班 第4の戦略 12,515千円

鳥獣被害などの市民ニーズにより迅速かつ的確に対応できる体制を強化



鳥獣被害対策の様子

# ●数字で財政面からお知らせします●

一般会計

福祉・教育・土木・衛生などの  
市町村の基本的な施策を行うための会計

300億2,957万円

「令和の都だざいふ課題解決予算」と位置づけ、市政積年のもしくは社会先進的な課題を解決するための最重点予算をはじめとして、まちづくりビジョンに基づく施策を多数盛り込み、市民ニーズに可能な限り沿った予算とした結果、本市初の大台となる300億円を超える規模になりました。

## 一般会計予算の推移 単位:百万円

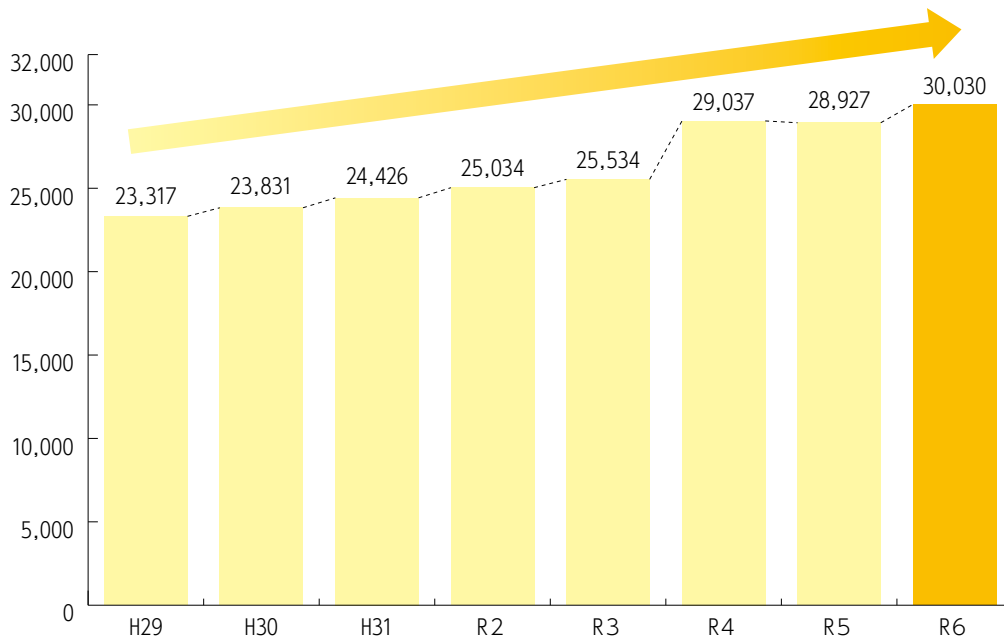

## 市債(借金)の推移 単位:百万円

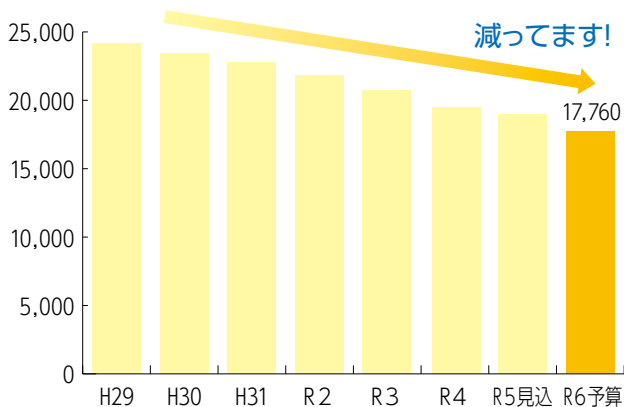

将来の世代へ可能な限り負担をあと送りしない方針のもと、市債の新規発行の抑制に努めています。市債残高は年々減少しており、財政状況のさらなる健全化を図っています。

## ふるさと納税の推移 単位:百万円

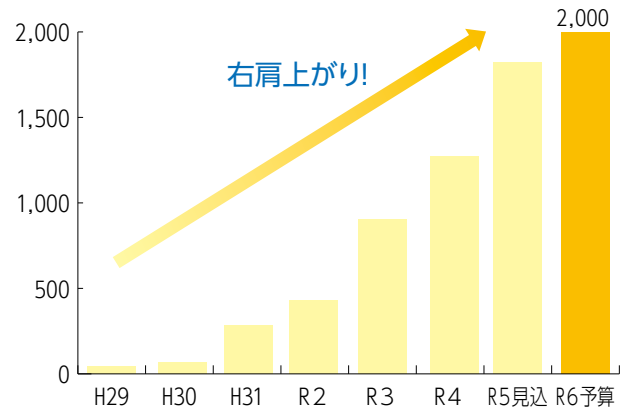

魅力的な返礼品の拡充、積極的な営業活動などにより、毎年着実に寄附額を伸ばしています。令和6年度は寄附額20億円の目標とし、市民へのさらなる還元に取り組みます。



## 歳入・歳出の内訳

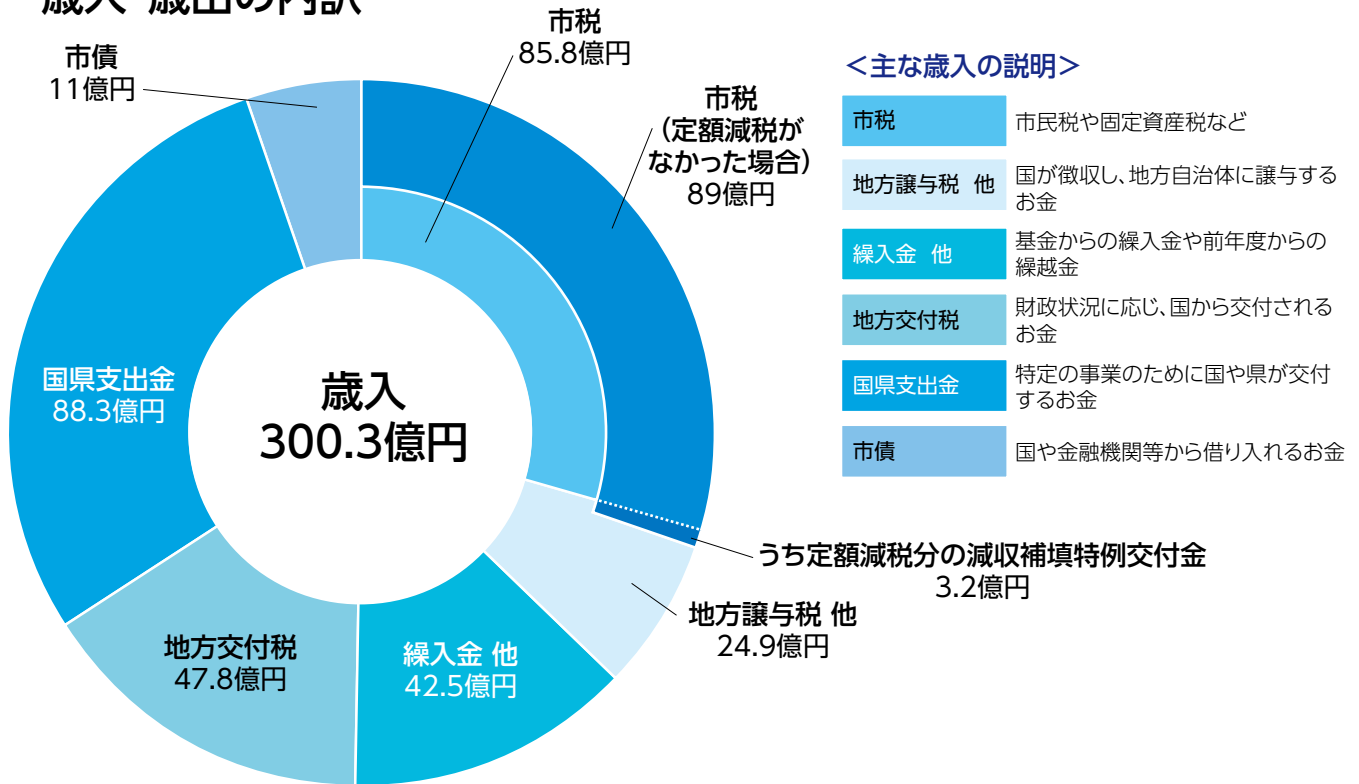

### <主な歳入の説明>

- 市税** 市民税や固定資産税など
- 地方譲与税 他** 国が徴収し、地方自治体に譲与するお金
- 繰入金 他** 基金からの繰入金や前年度からの繰越金
- 地方交付税** 財政状況に応じ、国から交付されるお金
- 国県支出金** 特定の事業のために国や県が交付するお金
- 市債** 国や金融機関等から借り入れるお金

### <主な歳出の説明>

- 民生費** 子どもや障がい者、高齢者などの福祉の費用
- 総務費** 市の運営、戸籍、選挙など
- 教育費** 小・中学校の運営、文化スポーツの振興
- 公債費** 借入金の返済
- 衛生費** 健康づくり、ごみ処理費用
- 土木費** 道路や公園などの整備
- 消防費** 防災費用
- その他** 議会、農林水産業など
- 商工費** 商工業の振興

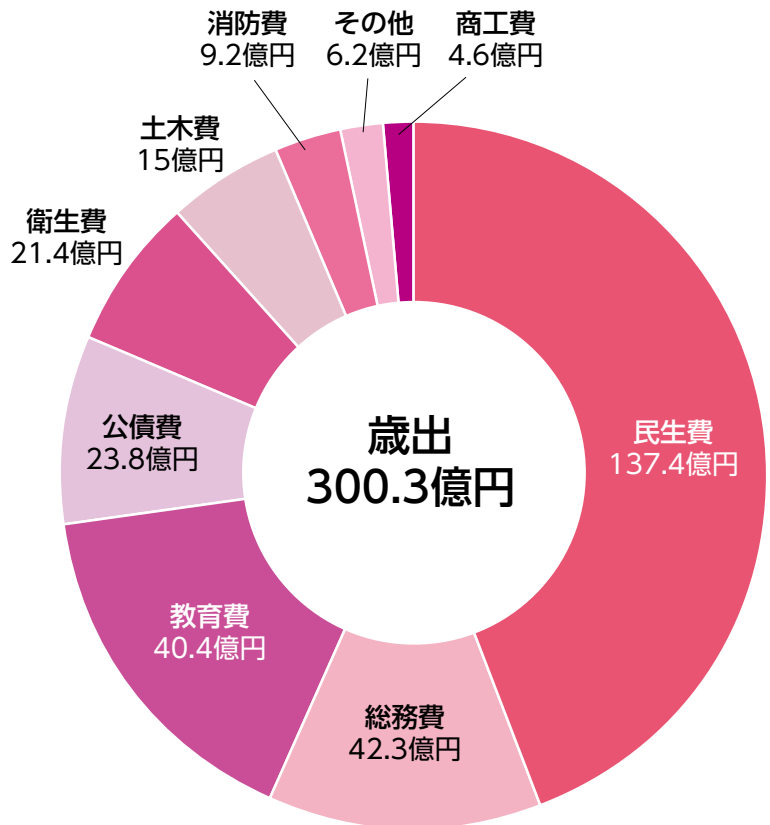

## その他の会計

<b>特別会計</b>	国民健康保険や介護保険などの特定の事業を行う会計	<b>149億3,972万円</b>
<b>公営企業会計</b>	市が経営する企業の会計 (水道・下水道)	<b>46億9,431万円</b> (支出ベース)

# 令和6～8年度 介護保険料が決定しました

問い合わせ 介護保険課 介護保険係(☎内線370・371・372)  
ページID:13308

介護保険料は、高齢者支援計画の策定に伴って、3年に一度改定されます。新しく策定された計画のポイントと改定後の保険料をお知らせします。

## 太宰府市高齢者支援計画を策定

令和6年度から3年間を期間とする計画を策定しました。令和7年度には団塊の世代が75歳を迎え、高齢独居世帯や介護を必要とする人の増加により、介護サービス需要のさらなる増加が想定されます。この計画では、「今後3年間の取り組み」「65歳以上の介護保険料」などを具体的に定めています。

### 【計画の具体的なポイント】

- ・高齢者の生活状況の把握から相談・調整・つなぎの流れを加速・拡充
- ・介護給付などの費用の適正化と介護現場の負担を軽減する環境整備



## 介護保険料が決まりました

介護サービス利用者や利用料の増大を考慮して見直しました。65歳以上の皆さんへ、6月中旬に納付通知書を送付します。1月2日以降に転入した人には7月中旬に送付します。支払方法などをご確認ください。

### 令和6～8年度保険料

区分		対象者		年間保険料(月額)
本人が住民税非課税	非課税世帯	第1段階	生活保護受給者/老齢福祉年金受給者/80万円以下	18,840円 (1,570円)
		第2段階	本人の公的年金等収入額と80万円超120万円以下	27,840円 (2,320円)
		第3段階	合計所得金額(公的年金など)120万円超	43,800円 (3,650円)
	課税世帯	第4段階	にかかる所得を除く)の合計が80万円以下	59,760円 (4,980円)
		第5段階	80万円超	66,480円 (5,540円)
本人が住民税課税	第6段階	120万円未満	79,680円 (6,640円)	
	第7段階	200万円未満	86,400円 (7,200円)	
	第8段階	300万円未満	99,720円 (8,310円)	
	第9段階	500万円未満	112,920円 (9,410円)	
	第10段階	700万円未満	126,240円 (10,520円)	
	第11段階	900万円未満	139,560円 (11,630円)	
	第12段階	1,200万円未満	152,880円 (12,740円)	
	第13段階	1,200万円以上	166,200円 (13,850円)	

## 地域密着型サービス事業者を公募します

ページID:19974

介護を必要とする高齢者が住み慣れた地域で安心して暮らせるよう地域密着型サービスの基盤整備を進めています。令和6年度は、「看護小規模多機能型居宅介護」を開設する事業者を1カ所公募します。

受付場所 介護保険課窓口 ※郵送不可 受付期間 4月15日(月)～5月31日(金)の開庁日時

応募方法 ホームページ上の公募要領と提出書類を確認してください。

「看護小規模多機能型居宅介護」とは 医療ニーズの高い利用者の状況に応じて「通い」「泊まり」「訪問(看護・介護)」を組み合わせた介護サービスを提供します。

# 令和6年度 後期高齢者医療保険料の算出方法が決定しました

問い合わせ 国保年金課公費医療係(☎内線315・305)

福岡県後期高齢者医療広域連合 お問い合わせセンター ☎(651)3111

ページID:2651

## 7月に保険料の決定通知を送付します

保険料の詳しい算出方法を記載した決定通知が届きます。リーフレットを同封して、制度改正のポイントもお知らせします。

## 令和6年度の保険料の算出方法

保険料は、前年中の所得金額と本年4月1日時点<sup>※1</sup>の世帯の状況を基準に算定します。

(※1)本年度の途中で75歳になる人、県外から転入した人などはその時点。

### ▶個人ごとの保険料の計算方法

保険料 年額 (限度額80万円)	=	均等割額 60,004円	+	所得割額 令和6年度所得割率 11.83% (控除後の総所得金額が58万円を超えない人は11.02%) 〔総所得金額等－基礎控除額〕×所得割率
---------------------	---	-----------------	---	--

### ▶総所得金額等の計算方法

総所得金額等	=	公的年金等の所得 公的年金等収入 －公的年金等控除額	+	給与所得 給与収入 －給与所得控除額	+	その他の所得 その他の収入 －必要経費
--------	---	----------------------------------	---	--------------------------	---	---------------------------

## 世帯の所得状況に応じて、均等割額が軽減されます

### ▶軽減割合の計算方法

対象者の所得要件 (同一世帯内の被保険者と世帯主の軽減対象所得金額 <sup>※2</sup> の合計額)	軽減割合 (軽減後の均等割額の年額)
43万円(基礎控除額) +10万円×(給与または公的年金等所得者などの人数－1) 以下	7割 (18,001円)
43万円(基礎控除額)+29.5万円×被保険者数 +10万円×(給与または公的年金等所得者などの人数－1) 以下	5割 (30,002円)
43万円(基礎控除額)+54.5万円×被保険者数 +10万円×(給与または公的年金等所得者などの人数－1) 以下	2割 (48,003円)

(※2)基本的に総所得金額等と同じですが、満65歳以上は公的年金などに例外があります。

### ▶後期高齢者医療保険制度に新しく加入した被扶養者の人へ

前日まで、社会保険の被扶養者であった人には所得割額はかかりません。さらに、加入後2年間に限り、均等割が5割軽減されます。なお、表のとおり軽減割合7割に該当する人は、7割軽減が優先されます。

# 保存版

令和6年度  
(令和6年5月1日～令和7年3月31日)

## 健康寿命を延ばす

# 介護予防のための 健康づくりカレンダー

### 予約・問い合わせ先

高齢者支援課高齢者支援係(地域包括支援センター)  
太宰府市五条3-1-1 いきいき情報センター1階  
☎(929)3210 / ☎(929)3206  
予約専用 ✉kourei@city.dazaifu.lg.jp  
開館日時 月～金曜日(祝祭日を除く)  
午前8時30分～午後5時

65歳以上の  
市民が対象です

## すこやか運動教室

<要予約>

- (1)内 容 介護予防のための50分間の体操教室です。
- (2)開催期間 6月～3月(10カ月間)
- (3)定 員 各コース35人程度
- (4)日 程 詳しくは、参加者に通知します。
- (5)予約方法 P13の予約方法を参考に  
往復はがきまたはメールで予約してください。
- (6)予約期間 5月1日(水)～12日(日)消印有効

対象年齢	65歳～79歳			
場所	とびうめアリーナ		いきいき情報センター	
日程	第1・3木曜 B	第2・4木曜 D	第1・3金曜 F	第2・4木曜 H
開始時間 (受付開始)	14:50 (14:20)			

対象年齢	80歳以上			
場所	とびうめアリーナ		いきいき情報センター	
日程	第1・3木曜 A	第2・4木曜 C	第1・3木曜 E	第2・4木曜 G
開始時間 (受付開始)	13:30 (13:00)			

## 男性のためのすこやか運動教室

<要予約>

- (1)内 容 男性を対象とした50分間の教室です。  
筋力トレーニングや柔軟性を高める運動について説明し、実践します。
- (2)開催期間 6月～3月(10カ月間)
- (3)定 員 各コース35人程度
- (4)日 程 第2・第4月曜日(祝日などは変更あり) 詳しくは、参加者に通知します。
- (5)予約方法 P13の予約方法を参考に往復はがきまたはメールで予約してください。
- (6)予約期間 5月1日(水)～12日(日)消印有効



対象年齢	場所	曜日	教室時間(受付時間)
80歳以上	いきいき情報センター	第2・4月曜日	13:30～14:20(13:00～13:30)
65～79歳		第2・4月曜日	14:50～15:40(14:20～14:50)

## すこやか相談(健康・口腔・栄養)

<要予約>

- (1)内 容 保健師や管理栄養士、歯科衛生士による健康や栄養、口腔についての個別相談会です。
- (2)日 程 毎月第2金曜日 午前9時～11時30分(1人30分)
- (3)予約方法 電話またはメールで予約してください。

曜日	場所	5月	6月	7月	8月	9月	10月	11月	12月	1月	2月	3月
第2金曜	保健センター (いきいき情報センター内1階)	10日	14日	12日	9日	13日	11日	8日	13日	10日	14日	14日



## 転ばんための体力測定

<要予約>

- (1)内 容 自分の身体を知り介護予防の対策を学ぶ教室です。  
体力測定や口腔機能・身体測定、紙面でのチェック、簡単な運動をします。
- (2)定 員 各日20人程度
- (3)予約方法 電話またはメールで予約してください。
- (4)予約期間 8月1日(木)～9日(金)



場所	いきいき情報センター	とびうめアリーナ
日程	9月20日(金)	9月30日(月)
開始時間 (受付開始)	10:00～正午 (9:30～9:45)	

## 健幸リズム教室

<要予約>

- (1)内 容 運動が苦手でも気軽に参加できます。音楽に合わせて上半身を動かしたり、歌ったりして口腔・心肺機能の向上、心の元気づくりにつなげる60分間の教室です。
- (2)開催期間 6月～3月 (3)定 員 各コース30人程度
- (4)日 程 下の表に掲載しています。
- (5)予約方法 P13の予約方法を参考に**往復はがきまたはメールで予約してください。**



月	日程	場所	開始時間(受付時間)	予約期間
6月	5日・12日・19日	いきいき情報センター	10:30～11:30 (10:00～10:30)	5月1日(水)～12日(日)
7月	3日・17日・24日	とびうめアリーナ		6月1日(土)～12日(水)
8月	7日・21日・28日	上下水道事業センター		7月1日(月)～12日(金)
9月	4日・11日・18日	とびうめアリーナ		8月1日(木)～12日(月)
10月	2日・9日・16日	いきいき情報センター		9月1日(日)～12日(木)
11月	6日・13日・20日	とびうめアリーナ		10月1日(火)～12日(土)
12月	4日・11日・18日	いきいき情報センター		11月1日(金)～12日(火)
1月	8日・15日・22日	とびうめアリーナ		12月1日(日)～12日(木)
2月	5日・12日・19日	いきいき情報センター		令和7年1月4日(土)～15日(水)
3月	5日・12日・19日	上下水道事業センター		令和7年2月1日(土)～12日(水)

## 予約方法

### はがきの場合

往復はがきを記入例にそって記入してください。

#### 注意事項

- ・応募は、1人1通のみ有効です。
- ・同一世帯・家族の場合も、応募する人数分の往復はがきが必要です。
- ・応募者多数の場合、新規の人などを優先します。

必ず往復はがきで、記入例のとおり記入して、郵送してください。

返信用(おもて)	往信用(うら)	返信用(おもて)	往信用(うら)
<input type="checkbox"/> 返信 <input type="checkbox"/> <input type="checkbox"/> <input type="checkbox"/> <input type="checkbox"/> <input type="checkbox"/> <input type="checkbox"/>	<input type="checkbox"/> 往信 あなたの住所 あなたの氏名	<input type="checkbox"/> 往信 8 1 8 0 1 2 5 太宰府市五条三丁目1番1号 地域包括支援センター	<input type="checkbox"/> 往信 何も記入しないで ください
	①教室名・ コース名・○月分 ②氏名(ふりがな) 年齢 生年月日 ③電話番号(自宅・携帯)		

### メールの場合

メールの件名に教室名、本文に①教室名・コース名・○月分 ②氏名(ふりがな)・年齢・生年月日・住所 ③連絡用の電話番号(自宅・携帯をもつ人は両方)を記入して、次メールアドレス宛てに申し込んでください。

予約専用 [✉kourei@city.dazaifu.lg.jp](mailto:kourei@city.dazaifu.lg.jp)

# 高齢者の暮らしに関する相談は地域包括支援センターへ

問い合わせ 地域包括支援センター(太宰府中学校区・太宰府東中学校区) ☎(929)3211  
地域包括支援サブセンター(学業院中学校区・太宰府西中学校区) ☎(918)2200  
ページID:2049

地域包括支援センターでは、65歳以上の高齢者の暮らしに関する相談をどなたからでも受けています。

**相談員** 主任ケアマネージャー、保健師、社会福祉士、認知症地域支援推進員

**相談料** 無料

**相談方法** 電話・訪問・来所



そんなときは、地域包括支援センターへ相談してください!

住所地によっては、エリアが異なる場合があります。事前に電話で確認してください。

	地域包括支援センター (太宰府中学校区・太宰府東中学校区担当)	地域包括支援サブセンター (学業院中学校区・太宰府西中学校区担当)
時間	月曜～金曜(年末年始・祝日を除く) 午前8時30分～午後5時	
場所・連絡先	太宰府市五条3-1-1 ☎(929)3211	太宰府市大字通古賀197-3 ☎(918)2200
地図		

# 民生委員の活動に密着!

福祉課職員が密着取材しました

問い合わせ 福祉課 福祉政策係(☎内線363)

～毎年5月12日は  
「民生委員・児童委員の日」です～

民生委員・児童委員とは、「地域の身近な相談相手」です。市民の皆さんの生活の心配ごとや困りごとの相談にのり、市役所や専門機関などへの「つなぎ役」を務めています。子どもや子育てを専門に活動する主任児童委員もいます。

## 密着その1

### 一人暮らしの高齢者を見守り

地域の見守り役として、一人暮らしの高齢者などの自宅を訪問していました。和やかに話しながら様子を確認して、困りごとがあれば聴き取ります。



民生委員(梅ヶ丘区)  
片井委員



初めに訪問するお宅では緊張します。相談先の資料を持っていきます。

時々立ち寄ってくれて、弟のように思っています。気軽に話せて心強いです。

## 密着その2

### 公民館のイベントに参加

自治会の行事に参加することもあります。この日は民生委員もダーツをプレーしながら、日ごろ見守りをしている人の様子を確認していました。



民生委員(梅香苑区)  
林委員



一緒に参加することでコミュニケーションがとれます。高齢者の人も参加しているので、様子を知ることができます。

## 密着その3

### 民生委員の研修や会議に出席

会議に出席して、活動に必要な知識を学びます。活動での悩みを相談する時間もあり、互いにアドバイスしあっていました。



コロナ禍で休止していた地域行事に、どう参加する? 人に会うのを好まない高齢者の人に、どう接する?

### 研修内容

- ・地域包括支援センターと情報交換
- ・消費者トラブル防止
- ・オレンジリボン運動(子ども虐待防止)など

## お気軽に相談してください

福祉サービス・生活の不安・子育てのことなど、何か困ったことがあれば民生委員・児童委員に相談してください。相談内容の秘密は守られます。住んでいる地域の民生委員がわからない場合は、福祉課に問い合わせてください。

## あんしん情報キットで、備えましょう

ページID:27760

高齢者など健康に不安がある人が、本人の情報を記録し冷蔵庫に入れておくことで、救急・災害時に活用します。

一人暮らしや家族がいない時に急病で倒れてしまった場合に、持病や服用薬、緊急連絡先を救急隊員が把握でき、必要と判断した場合に使用します。

### キットに入れるもの

- ・救急医療情報記録用紙
- ・本人の写真
- ・健康保険証(写し)
- ・診察券(写し)
- ・薬剤情報提供書
- ・おくすり手帳(写し)

費用 無料 配布場所 福祉課窓口



### すでにあんしん情報キットを持っている人へ

- ・救急隊員がキットを見つけられるように、冷蔵庫に入れましょう。
- ・情報に変更があった場合は修正してください。

# 5月は消費者月間です

問い合わせ 産業振興課 商工・農政係(☎内線440)

## 令和6年消費者月間統一テーマ

### 「デジタル時代に求められる消費者力とは」

昭和43年5月に施行された「消費者保護基本法」(平成16年「消費者基本法」に改正)の施行20周年を機に、全国で毎年5月を「消費者月間」と位置付けています。

#### デジタル関連トラブルに用心を

##### 子どもがオンラインゲーム高額課金

小中学生がスマートフォンやタブレット端末でオンラインゲームをし、保護者に許可なく高額課金していたという相談が増えています。課金額は数十万円、100万円を超えるケースもありました。



##### 【対処法】

- ・保護者のスマートフォンをログインした状態で子どもが使うと、クレジットカードやキャリア決済で簡単に課金することがあります。遊ばせる場合は必ずアカウントからログアウトして渡してください。
- ・子ども専用のスマートフォンなどがある場合は、子ども専用のアカウントを作成し、ペアレンタルコントロール機能を利用してアプリのダウンロードや課金を保護者が管理してください。

##### ネット通販での「定期購入」トラブル

ウェブサイトで『初回980円』などの低価格を強調する広告を見て化粧品や健康食品を購入したところ、実は「定期購入」で2回目以降の支払い額が高額になったという相談が多くあります。



##### 【対処法】

- ・注文前に、販売サイトや購入前の最終確認画面をよく確認してください。「定期購入ではないか」「継続期間や購入回数は」「解約・返品できるか」などの条件を必ずチェックしてください。
- ・トラブルに備え、最終確認画面のスクリーンショットを撮って証拠に残しましょう。ウェブサイトの場合、注文後に表示を変更され、購入当時の条件が確認できなくなるおそれがあります。

#### 困ったときは消費生活センターに相談してください。

消費生活センターでは、「商品・サービスを契約して事業者とトラブルになった」などの消費生活全般に関する相談を受け付けて、トラブルの解決をサポートしています。

##### 太宰府市消費生活センター

開催日 毎週月曜日～金曜日(※祝日・年末年始を除く)

午前9時30分～午後4時(正午から午後1時まででは昼休み)

場所 市役所2階 消費生活相談室

予約不要・無料/電話での相談も受け付けています。(☎内線 348 まで)







保育に興味がある人、

ぜひ太宰府市へ!



子どもたちと関わる職場で  
私たちと一緒に働きましょう!!



予約  
不要

資格  
不要

どなた  
でも

## 認可保育園・認定こども園 合同就職説明会

保育児童課 保育所係(☎内線319)  
ページID:33169

**日 時** 5/18(土)、7/13(土)、9/28(土)

午後1時～3時(最終受付午後2時30分)  
※いずれも予定

**場 所** プラム・カルコア太宰府(中央公民館)4階  
多目的ホール

**募集職種** 保育士・看護師・栄養士・調理員など  
(保育士以外の募集は若干名)

**施 設** 保育園 11園  
認定こども園 1園  
小規模保育園 4園



- 資格がなくても保育補助者として働くことができます。働きながら保育士を目指せます。
- 学生・一般・過去に勤務経験がある人・未経験者大歓迎です。

## 退職などで厚生年金をやめたら 国民年金加入手続きをしましょう

国民年金課 国民年金係(☎内線306)  
南福岡年金事務所 国民年金課 ☎(552)6128



手続き

会社の退職などにより厚生年金をやめた20歳以上60歳未満の人は、国民年金に加入する手続きが必要です。扶養する20歳以上60歳未満の配偶者がいるときは配偶者の手続きも必要です。

**手続き場所** 国民年金課  
(1階5番窓口)または南福岡年金事務所

**必要書類**

- 会社を退職した日が分かる書類(離職票、雇用保険受給資格者証、厚生年金資格喪失証明書、辞令書など)
- 年金手帳または基礎年金番号通知書

**令和6年度国民年金保険料**

- 月額1万6,980円
- ※月の途中で退職したら退職した月から国民年金保険料を納めてください。

**本人確認書類**(運転免許証、マイナンバーカードなど)

## 【児童手当】

所得超過により受給していない人へ  
保育児童課 児童福祉係(☎内線318)

ページID:1700



手続き

所得超過によりこれまで児童手当などを受給していない人のうち、令和6年度(令和5年中)の所得が所得上限額を下回った人は申請が必要です。該当する人は忘れないで申請してください。

**申請期間** 次のいずれか

- 5月1日(水)～31日(金)
- 住民税決定通知書などにより所得上限額を下回ることを知った日の翌日から15日以内

**支給開始時期** 本年6月分以降

※申請が遅れた場合は、申請した月の翌月分から支給開始します。

扶養親族などの人数	所得上限限度額(収入目安)
0人	858万円(1,071万円)
1人	896万円(1,124万円)
2人	934万円(1,162万円)
3人	972万円(1,200万円)
4人	1,010万円(1,238万円)

## 地球温暖化対策推進補助金を 交付します

環境課 環境保全係(☎内線308)

ページID:16149



環境

本市は2050年までに温室効果ガス排出量実質ゼロ社会の実現を目指すことを宣言し、脱炭素社会の実現に向けた取り組みを推進しています。

この一環として、次の表の設備などの導入費用の一部を補助します。本年度から家庭用燃料電池(エネファーム)が補助対象になりました。

**申請期間** 5月1日(水)～令和7年2月28日(金)

※予算額に達し次第受付終了

	補助対象	補助金額
住宅	ネット・ゼロ・エネルギーハウス(ZEH)	定額20万円
	太陽光発電システム	上限10万円
	蓄電池システム	
	家庭用燃料電池システム(エネファーム)	定額10万円
自動車	電気自動車	定額10万円
	燃料電池自動車	
		プラグインハイブリッド自動車

## 小児向け定期接種に 新たなワクチンが追加されました

子育て支援課 母子保健係 ☎(555)6781

ページID:32963



健康

本年4月1日から次の予防接種が定期接種に追加されました。医療機関に直接予約し、母子健康手帳を持って接種してください。接種回数間隔はホームページを確認してください。

**新たに追加された定期接種**

①五種混合ワクチン

現行の四種混合ワクチン(ジフテリア・百日咳・破傷風・急性灰白髄炎)とヒブワクチン(インフルエンザ菌b型)を併せたものです。

**対象者** 生後2カ月～7歳6カ月未満の子

※すでに四種混合ワクチンとヒブワクチンを接種している場合は、原則残りの回数分をそれぞれ接種してください。

②小児用肺炎球菌15価ワクチン

現行の13価ワクチンに新たに2つの血清型が追加されたワクチンです。

**対象者** 生後2カ月～5歳未満の子

※すでに13価ワクチンを接種した場合も、残りの回数分を15価ワクチンに切り替えて接種できます。

## 第8回だざいふ景観賞作品を募集します

都市計画課 景観・歴史のまち推進係(☎内線424)

ページID:33768



本市では「百年後も『古都太宰府の風景』が映えるまち」をキーワードに景観まちづくりを進めています。太宰府らしい素敵な景観を教えてください。自薦・他薦は問いません。皆さんの応募お待ちしております。

### 応募対象

市内に所在する太宰府らしい素敵な景観を創りだしている住宅・店舗看板・みどり。景観を守る活動団体など

※所有者・活動団体には、できる限り応募への同意を得てください。

※過去受賞作品や関係法令に適合していない物件などは、審査対象外となることもあります

募集期間 5月1日(水)～6月14日(金)

### 応募方法

都市計画課へ郵送  
窓口、メール(☒urban-planning@city.dazaifu.lg.jp)

### 必要事項

1年以内に撮影した応募対象物の写真2枚以上を添付し、次の(1)(2)を記入して応募してください。

(1) 応募作品に関すること

(2) 所在地・活動場所

(3) PRポイント

(4) 応募者に関すること

(5) 住所

(6) 氏名(漢字・ふりがな)

(7) 連絡先(日中連絡できる電話番号)

### 選考・表彰

専門家による選考をして優秀作品を決定し、優秀作品の所有者・設計者を表彰します。

### 過去の受賞作品

・ 第1回だざいふ景観大賞『甘木屋』

・ 第7回市長賞『観世音寺のクス並木』



## 令和6年度戦没者追悼式参列者を募集します

福祉課 福祉政策係(☎内線376)

ページID:27401



## 令和6年度太宰府市手話奉仕員養成講座受講者を募集します

福祉課 障がい福祉係(☎内線365)



手話ボランティア(手話奉仕員)の養成講座を開催します。基本的なやさしい手話から楽しく学んでみませんか。

開催期間 5月9日(木)～令和7年2月13日(木)の毎週木曜日(全46回)

※6月24日まで木曜・月曜日の週2回。状況により月曜への振り替えがあります。

時間 午後6時30分～8時

開催場所 太宰府市総合福祉センター13階大会議室

対象者 市内に在住、在勤、在学する15歳(高校生)以上の人で、手話に関心を持ち、講座修了後、手話奉仕員として活躍する人

費用 無料※交通費は自己負担

申込締切 5月31日(金)

お問い合わせ 福岡県保護・援護課(☎643)3301

福祉課 福祉政策係(☎643)3306

②全国戦没者追悼式

開催日 8月14日(水)～15日(木)

開催場所 日本武道館

参加資格 先の大戦での福岡県出身の戦没者と一般戦災死没者の遺族で本県に居住している人

費用 旅費の一部補助あり

申込締切 5月31日(金)

お問い合わせ 戦没者・一般戦災死没者遺族は①と同じ

原爆死没者遺族は福岡県原爆被害者相談所(☎631)1508

08(☎631)1509



手話奉仕員養成講座申込フォーム

## であう・よりそう・うめさろん

うめさろんは、ボランティアや市民活動に取り組む皆さんをお手伝いします。

- 新たな人や情報に出会える
- 気軽に立ち寄って相談できる
- 問題解決に向けて一緒に考える



問い合わせ 地域コミュニティ課(☎内線543)



## うめさろんで、できること

### 市民活動の相談

「自分のまちで、何かやってみたい」そんなあなたの思いが、まちを変えるかも。うめさろんのコーディネーターと一緒に考えサポートします。



スタッフが相談に応えます

### 交流

うめさろん内で開催する講座や月イチカフェへ参加したり、団体のミーティングで訪れたり、交流の拠点として多くの人に利用してもらっています。



うめさろんの利用風景



外部講師を招いての講座

### 情報の提供

活動報告のために年4回発行する『だんぼ通信』や、ホームページ・Facebookに加えて、毎年夏に発行する『太宰府市ボランティア・市民活動団体一覧表』など、市民活動やまちづくりに関するさまざまな情報を発信しています。



さまざまな情報が見つかります

### スペースや機材の貸し出し

12人程度までなら、ミーティングや会議にうめさろん内のスペースを利用できます。また、市民活動団体限定で、書籍の閲覧やWi-Fi、機材の使用ができます。



缶バッジメーカーを借りて作業する利用者

**まちづくりに関心がある人など、どなたでも気軽に足を運んでください。**

### 太宰府市NPO・ボランティア支援センター「うめさろん」

太宰府市五条3-1-1 いきいき情報センター2階

開所時間 平日 午前10時～午後6時 / 第2・4土曜日 正午～午後6時

休業日 第1・3・5土曜日、日・祝日、毎月最終水曜日、8月13日～15日、12月28日～1月4日

☎(918)3633 FAX(918)3644 [HP](http://umesalon.sakura.ne.jp/)http://umesalon.sakura.ne.jp/ ✉dazaifu-volusen@wish.ocn.ne.jp





初めまして、防犯専門官の「<sup>たけ いみつぐ</sup>武井貢」です。

元警察官で、刑事課や総務課などの幅広い分野の業務に就いていました。

最近、ニセ電話詐欺などの被害が急増しています。市民の皆さんが被害に遭わないよう、安心・安全なまちづくりの一助として業務に精励したいと思いますので、よろしくをお願いします。

金融商品詐欺とは？

幅広い年齢層で男女を問わず被害が発生しており、その手口は、価値が全くない未公開株や高価な物品等について嘘の情報を提供し、購入すれば絶対もうかると信じ込ませ、金銭などをだまし取るというもので、被害額が大きいのが特徴です。

詐欺に遭わないために

インターネット上やSNSでの投資話には注意をすることが大切です。  
「絶対もうかる」や「この話はあなただけ」と言われたら、

それはすべて詐欺

福岡県内のニセ電話詐欺 発生状況

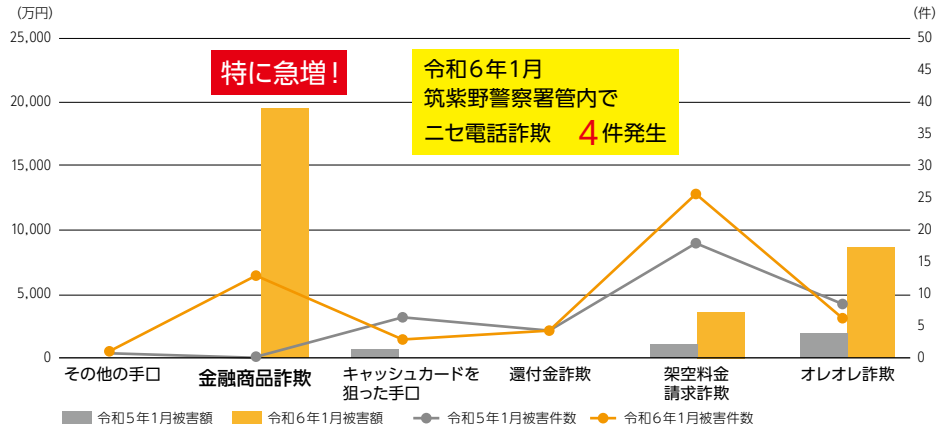

ニセ電話詐欺の内容	令和5年1月		令和6年1月	
	被害件数	被害額	被害件数	被害額
その他の手口	1件	0万円	1件	29万円
金融商品詐欺	0件	0万円	13件	1億9,563万円
キャッシュカードを狙った手口	6件	1,463万円	2件	100万円
還付金詐欺	4件	199万円	4件	198万円
架空料金請求詐欺	18件	1,710万円	26件	4,036万円
オレオレ詐欺	8件	2,421万円	6件	8,488万円

福岡県警察本部 ニセ電話気づかせ隊から数値引用



▲自治会での出前防犯講座

出前防犯講座を  
活用しませんか

講座内容

市の防犯専門官が皆さんの元に向き、侵入盗やニセ電話詐欺に遭わないための方法、防犯パトロールなどの自主防犯活動の進め方などを話します。要望に沿って提案します。気軽に相談してください。費用は無料です。

申込方法

防災安全課防犯安全係(☎内線549)へ連絡してください。

コミュニティ無線をとおしてJアラートを試験放送します

問い合わせ 防災安全課 防災対策係(☎内線519・531)

放送日時 5月22日(水) 午前11時



## 日常生活に取り入れやすい！ 紫外線対策

### ①紫外線の強い時間帯の 外出を避けましょう

太陽が最も高い位置にある正午前後に、紫外線は最も強くなります。

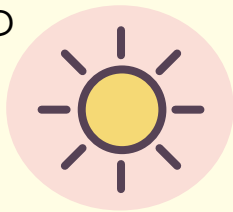

### ②日陰を利用しましょう

ただ、直接日光のあたらない日陰でも、空気中で散乱した紫外線や、地面に反射した紫外線を浴びていることもあります。

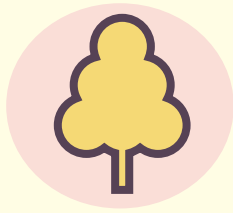

### ③日傘を使い、 帽子をかぶりましょう



### ④袖や襟のある衣服で 覆いましょう



### ⑤サングラスをかけましょう

一般的に高齢者になると、眼への影響が大きくなりますので、晴天時などはサングラスや眼鏡などで保護しましょう。



### ⑥日焼け止めを 上手に使いましょう



出典：環境省「紫外線環境保健マニュアル 2020」

## 紫外線は体に良い？悪い？



日本では6月～8月に最も紫外線が強くなると言われていますが、紫外線の予防は4月～9月頃まで必要と言われています。紫外線とはどのようなものなのでしょうか。体にどのような影響があるのでしょうか。

太陽の光にはさまざまな種類がありますが、その一つが紫外線です。紫外線は目には見えませんが、太陽から直接届くだけでなく、空気中で散乱して届くことや地面に反射して届くこともあります。

紫外線の生物への影響の例として、病原菌を殺す作用があります。洗濯物や布団を日干しするのは日光消毒できるためです。また、カルシウムの吸収にはビタミンDが欠かせませんが、食事から摂る以外に、紫外線を浴びることにより体内でビタミンDを作ることができます。

紫外線は私たちの生活に必要なものです。しかし、浴びすぎると、日焼け・しわ・シミなどの原因になるほか、長年浴び続けていると良性または悪性の腫瘍や白内障を引き起こすことがあります。

紫外線の一つであるUVB（紫外線B波）は地球上に届く量は少ないのですが、皮膚の細胞のDNAに傷をつけてしまいます。DNAの傷が大き過ぎたり、度重なって修復能力を超えると、突然変異が生じることがあります。これが皮膚がんの原因となると考えられています。紫外線の浴びすぎ

ぎには注意が必要です。また、眼への影響として、紫外線角膜炎や翼状片、白内障が知られています。では、紫外線をどのくらい浴びると良いのか気になるところです。ただし、住んでいる地域や季節・時刻・天候・服装・肌の色など多くの要因で左右されるため、一律に適正な時間を決めることはできません。正しい知識を持ち、紫外線の浴びすぎを予防することが大切です。

高齢者支援課 保健師

5月の相談	日時	問い合わせ	
すこやか相談 (健康栄養相談)	10日(金) 9:30~12:00	元気づくり課 ☎(928)2000	要予約
高齢者のためのすこやか相談 (健康・口腔・栄養)	10日(金) 9:00~11:30	高齢者支援課 ☎(929)3210	



# ヘルシークッキング

食生活改善推進会だより



## セロリときゅうりのマスタード和え



### 材料(4人分)

- セロリ(軸のみ) …… 2本(150g)
- きゅうり …… 1と1/2本(150g)
- にんじん …… 1/4本(50g)
- すりごま …… 大さじ4
- マヨネーズ …… 大さじ2
- A 粒マスタード …… 小さじ4
- しょうゆ …… 小さじ2

### 1人分当たりの栄養価

エネルギー	121kcal	脂質	9.9g
たんぱく質	3.2g	塩分	0.8g

### <作り方>

- ①セロリは筋をピーラーで取り、斜め薄切りにする。きゅうりは縦半分に切り、斜め薄切りにする。にんじんはせん切りにする。
- ②①に分量外の塩(小さじ1)をふって軽くもむ。
- ③すりごまは軽く煎り、Aと混ぜ、和え衣を作る。
- ④①の野菜の水気をよく絞り、②で和える。

## 「栄養3・3運動」で健やかな食生活を

健やかな毎日のために、「3色の食品群を、朝昼夕3食しっかり食べる」ことをすすめています。3色の食品群とは黄(主食)・赤(主菜)・緑(副菜)のことです。副菜として、今回のメニューを取り入れてみませんか? バランスの良い食事を摂り、欠食をせず、健康的な食生活を目指しましょう。

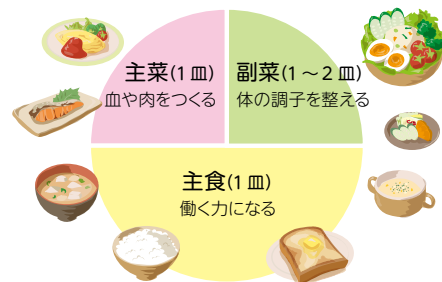

## 参加者募集!

## ヘルスアップ教室 ~身体の内側から元気になろう~

申し込み・問い合わせ 元気づくり課(保健センター) ☎(928)2000 FAX(928)7143  
✉ genki@city.dazaifu.lg.jp

「体重がなかなか落ちない」「お腹周りが出てきた」「血液検査結果をよくしたい」そんなお悩みはありませんか? メタボリックシンドロームの基礎を学べる、生活習慣病の予防・改善をしたい人におすすめの教室です。調理実習を体験しながら、食生活を見直してみませんか。

日程(全2回)	日時	内容
	6月18日(火)午前10時~正午	保健師からの講話
	6月19日(水)午前10時~午後1時	管理栄養士からの講話・調理実習

場所 いきいき情報センター2階213会議室、調理室

対象者 40~75歳の市民 定員 先着15人

持ってくるもの ・健診結果表 ・調理実習時に実習費500円、エプロン、ふきん2枚(食器用・台ふき用)

申込締切 6月7日(金)

※申し込んだ人には開催日の約1週間前に詳細な案内を発送します。

※調理実習は食生活改善推進員が担当します。

## 母子健康手帳交付 - 市民対象 -

### ○受付日時:

平日(月～金曜、祝日・年末年始を除く)  
午前9時～午後4時【要予約】  
※妊娠中・産後の健康やサポート、妊娠中の栄養についてお話しします。

### ○持ってくるもの

- ・妊娠届出書
- ・上のお子さんの母子健康手帳
- ・①または②をそろえて
  - ①マイナンバーカードまたはその写し
  - ②個人番号の通知カードまたはその写しと運転免許証またはパスポートなど
- ※代理人は委任状などが必要です。

### 【出産応援給付金の申請に必要】

妊婦本人の振込口座の通帳またはキャッシュカードの写し  
※申請には妊婦本人が、保健師または助産師と面談する必要があります。

### ○問い合わせ・交付場所

子育て支援課 母子保健係 ☎(555)6781  
(五条3-7-1 子育て支援センター)  
HP ページID:3632

※だざい子育て応援アプリ「うめっこクラブ」(母子モ)による事前申請が便利です。▶



# こども お知らせ 広ひろば場



## イベントカレンダー(5月) 【要予約】子育て応援係 ☎(919)6001 ページID:1184

イベント	対象	内容	日程	時間
はじめて広場	2～4カ月児(第一子)と保護者	体操、歌、手遊び、絵本の読み聞かせなど	2日(木)、16日(木)、28日(火)	13:30～15:00
のびのび広場	0歳の児と保護者		①8日(水) ②16日(木) ③20日(月) ④24日(金)	②③10:00～11:30 ①④13:30～15:00
	1歳の児と保護者		①1日(水) ②10日(金) ③21日(火)	①③10:00～11:30 ②13:30～15:00
わくわく広場	2～6歳(就学前)の児と保護者		2日(木)、28日(火)	10:00～11:30
らんらん広場	0～6歳(就学前)の多胎児と保護者		14日(火)	
ベビースキンシップ講座	4～8カ月児と保護者	着衣のままできるタッチケア	10日(金)	10:00～11:00
パパとあそぼう!	0～6歳(就学前)の児と父親	体操、歌、手遊びなど	12日(日)	10:00～11:30
おやつ作り講座	0～6歳(就学前)の児の保護者	家庭でできる簡単なおやつ作り(託児あり・要予約)	30日(木)	10:00～11:30

## 健康カレンダー(5月)

【要予約】母子保健係  
☎(555)6781

イベント	対象	日程	時間
3歳児健診	①令和3年4/1～4/15生まれ ②令和3年4/16～4/30生まれ	①1日(水) ②15日(水)	13:00～14:30
1歳6カ月児健診	令和4年9/22～10/10生まれ 令和4年10/11～10/24生まれ	8日(水) 22日(水)	
4カ月児健診	令和6年1月生まれ	28日(火)	
乳幼児健康相談	0歳～就学前	14日(火)	13:00～15:00
ピッカピッカ歯科教室	歯が生え始めた乳児～就学前	17日(金)	10:30～12:00 13:30～15:00
モグモグカミカミ 離乳食教室	5～7カ月児	24日(金)	14:00～16:00
マタニティクラス	妊娠6カ月以降の妊婦	11日(土)	14:00～16:00
パパママクラス	妊娠6カ月以降の妊婦・その家族	26日(日)	10:00～12:00



令和5年5月生まれ

# おめでとう1さい

応募方法

誕生日の前々月15日まで、電話または市ホームページで受け付けています。

(例) 誕生日が令和5年6月の方は、4月15日までに応募してください。

経営企画課広聴広報係

☎(921)2121(内線514) HP ページID:2633



ホームページ



15日 かじわら さき 梶原 彩希ちゃん



24日 さかもと さん 坂本 沙蘭ちゃん



15日 せの お ほなつ 妹尾 帆夏ちゃん



1日 よこやま ゆうひ 横山 夕陽ちゃん



24日 まつお ななせ 松尾 ななせちゃん



3日 やまうち ひかり 山内 ひかりちゃん



31日 はな あや か 花田 綾香ちゃん



31日 はだ いつき 波田 逸樹ちゃん



6日 なかほら ゆうた 中原 悠太ちゃん



7日 きくち ゆづき 菊池 結月ちゃん



12日 なかしま あき と 中島 章翔ちゃん



25日 たかまつ あお ほ 高松 青葉ちゃん



17日 ささぶち ゆあ 笹淵 結愛ちゃん



## にこにこ通信



### 「メディアとの付き合い方」



スマートフォンやタブレットの普及で、動画サービスやSNSなどの新しいメディアに触れる機会は増えました。家事などで子どもの相手ができない時に活用する人もいます。メディアと上手に付き合うために、いくつか気を付けたい点があります。

#### ブルーライトの影響

ブルーライトは太陽光に含まれる光のひとつで、スマートフォンやタブレットの画面からも放射されています。夜に浴びると脳が昼間だと勘違いして、睡眠を促進するメラトニンというホルモンが抑制されてしまいます。見る時間が長いほど眠れなくなってしまいます。

#### 子どもの目への影響

見たいところに視線を動かす、ピントを合わせる眼球運動の力は、赤ちゃんが歩き始めるころに、急速に発達すると言われています。スマートフォンなどを見るとき、目は画面にピントが固定され、その範囲でしか眼球は動きません。特に、2歳くらいまでの乳児期に、画面を長時間見せることは避けましょう。

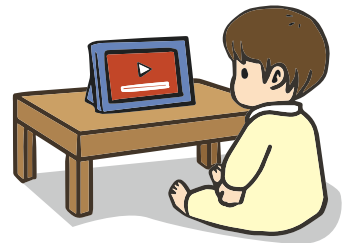

家庭でルールを決めましょう。まず、子どもが映像を見るときは、見せっぱなしにするのではなく、親子で一緒に見るようにしましょう。また、タイマーなどで「これが鳴ったら終わりだよ」と、終わりの時間が分かるようにしてあげると効果的です。

子育て支援課 子育て応援係 ☎(919)6001

# 手と手をつないで

No.384

社会教育課 教務係 (☎内線451)

令和6年度「手と手をつないで」の執筆を、<sup>はやしうち りゅうじ</sup>林内隆二さん  
にお願いすることになりました。

林内さんは、高等学校教員を退職後、外国人生徒・帰国生サポート特任講師として4年間勤務し、現在は小学校で英語専科教員として活躍しています。教員業務の傍ら、平成7年に人権バンド「願児我楽夢(がんじがらめ)」を結成し、全国各地で「人権コンサート」を行い、部落問題をはじめとするさまざまな差別問題をテーマとした楽曲を演奏しながら啓発活動を行っています。

本年2月25日(日)に開催された人権まつりだざいふ2024の市民ホールでのステージに出演しました。



演奏を披露する林内さん

## スタートは想像力から

<sup>はやしうち りゅうじ</sup>林内 隆二 (小学校英語専科教諭)

私は40年勤めた高校の教員を退職した時、次に進んでみたいステージがありました。それは小学校と中学校です。そして幸いチャンスはめぐって来ました。小学校で英語教育が始まり、私は小学生の子たちと勉強することになったのです。「ハイ、エブリワン」「ヘロー、ミスターリンナイ!」で授業は始まります。

冬休み明けに、「冬休みはどうだった?」とクラスの子どもたちに聞くと「おばあちゃんの家に行った」「お年玉もらって嬉しかった」などの声が返って来ました。しかし、一人の子が「楽しくなかった」と言いました。「えっ何で?」と尋ねると「今年のお正月は地震や津波でたくさんの人が亡くなって心が痛かった」と返って来ました。自分のことだけでなく、他の人たちのことを思う気持ちがすごいなと思いました。人は自分の気持ちが第一で自分が中心、または自分のことで精いっぱい、なかなか他の人に思いをはせることは難しいものです。ましてや子どもたちにとっては、楽しいばかりの期待いっぱいのお正月。なのに、この子は被災した人たちのことを思い、楽しい気分にはなれなかったというのです。「大事なことに気づいたね」と子どもたちと共有しました。

私たちの周りにはあまりに情報があふれていて、自分の頭で考えることが希薄になりがちです。いじめや差別の問題は、よく「思いやり」という言葉がキーワードになります。私は、『自分中心の一方的な思いで何かをしてあげる』のではなく、また、『決まりだからしてはいけない』でもなく、人のことや気持ちを想像できた時に「こうしよう」と思う自らの意志こそが行動を生み、差別をなくしていくスタートだと考えています。一緒に考えていきましょう。



## あたらしくはいった本 (令和6年3月 貸出開始資料から)

- 小説 方舟を燃やす(角田光代/著) 守護者の傷(堂場瞬一/著) ヒポクラテスの悲嘆(中山七里/著) 板上に咲く(原田マハ/著) うらはぐさ風土記(中島京子/著) フェスタ(馳星周/著) 捨てたい人捨てたくない人(群ようこ/著) うまいダッツ(坂木司/著) ゼロ打ち(相場英雄/著) 兎は薄氷に駆ける(貴志祐介/著) 姥玉みつ(西條奈加/著) 幾世の鈴(高田郁/著) あなたの迷宮のなかへ(マリ=フィリップ・ジョンシュレー/著)
- 随筆・詩などの文学 毎日の暮らしが深くなる季語と俳句(岸本葉子/著) 頑張らない介護(のぼる/著) しんがりで寝ています(三浦しをん/著) 松本清張はよみがえる(酒井信/著)
- その他の本 リュウジ式悪魔のレシピ2(リュウジ/著) 1日1杯陽のおそうじスープ(小林寿枝/著) 時間をかけて考える(養老孟司/著) 75歳を越えても安全運転できる運転脳を鍛える本(朴啓彰/著) 老後の家がありません(元沢賀南子/著)

## みんなの としょかん



ホームページ

市民図書館

TEL (921) 4646  
FAX (921) 4896



角田光代/著  
『方舟を燃やす』  
新潮社刊



マリ=フィリップ・  
ジョンシュレー/著  
『あなたの迷宮のなかへ』  
新潮社刊



元沢賀南子/著  
『老後の家がありません』  
中央公論新社

## としょかんカレンダー

令和 6年 5	日	月	火	水	木	金	土
				1	2	3	4
	5	6	7	8	9	10	11
	12	13	14	15	16	17	18
	19	20	21	22	23	24	25
	26	27	28	29	30	31	

○印の日は、お休みです。

開館時間 午前10時から午後6時まで

金曜・土曜(祝日除く・太字の日)は午後7時まで

## 子どもの読書週間に「おはなしの広場」を開催します

4月23日～5月12日の「こどもの読書週間」を記念して、赤ちゃんから楽しめるおはなしの広場を開催。いつものおはなし会のほかに、ぬいぐるみのおはなし会や工作もあります。

日時 5月11日(土)・12日(日) 午前10時30分～

場所 市民図書館おはなしコーナー 入場料 無料

日時	内容	対象
5月11日	10:30～12:00 ワークショップ「どっちからよんでも～回文を楽しもう～」	小学3年生～
	10:30～10:50 ひよこのおはなし会	幼児～
	11:00～11:20 プチ・ぶちぶちのおはなし会①	0歳児向け
	11:30～11:50 プチ・ぶちぶちのおはなし会②	1・2歳児向け
	15:00～15:40 ぬいぐるみのおはなし会	幼児～
5月12日	10:30～11:00 いないないばあのおはなし会(同じ内容で2回開催)	幼児～
	11:10～11:40	
	14:00～15:00 工作と読み聞かせ	幼児～

### ワークショップ「どっちからよんでも～回文を楽しもう～」 要申し込み

回文とは「たけやぶやけた」のように、上から読んでも下から読んでも、同じ言葉や文になる言葉遊びです。みんなでオリジナルの回文を考えてみませんか。見学もできます。

日時 5月11日(土) 午前10時30分～正午 場所 プラム・カルコア太宰府(中央公民館)2階研修室

対象 小学3年生～ 講師 絵本作家 本村亜美さん 参加費 無料 定員 20人

持ってくる物 筆記用具、はさみ

申込期間 4月2日(火)～定員になり次第終了

申込方法 図書館カウンターまたは電話で氏名・学年・電話番号を伝えてください。ファクス不可。



# プラム・カルコア太宰府(中央公民館)からのお知らせ

問い合わせ 文化学習課 文化学習係 ☎(921)2101 FAX(285)2631

✉bunka-g@city.dazaifu.lg.jp

ページID:28767

## 第45回市民文化祭参加者向け説明会を実施します

11月3日(日・祝)～4日(月)に開催予定の市民文化祭向け説明会です。

**日時** 6月11日(火) ①午後1時30分～午後2時30分 ②午後7時～午後8時  
※①②いずれも同じ内容、15分前から入場受付

**場所** プラム・カルコア太宰府(中央公民館)4階 多目的ホール

**対象者** 市内在住・在勤・在学の人、または市内の団体・サークルに加入している人で、本年度の文化祭に展示や舞台発表で参加予定の人(団体での参加の場合は代表者のみで可)

※出席は必須ではありませんが、本年度の開催内容や申込方法などを説明しますので、できるだけ出席してください。

### ホワイELIVE出演者募集中

平日昼間に不定期で開催しています。音楽や落語、漫才、マジックなどを披露してみたい人を募集しています。文化学習課に問い合わせてください。

## 白レグ・名古屋種・三河種 — 太宰府の養鶏の歴史

現在、太宰府中学校が建っている場所は、以前に福岡県の種鶏場があった所です。種鶏場とは、良質な卵を産む健康な鶏を生産し、養鶏農家などに供給するための施設です。鶏卵の供給を輸入に頼る現状の打開を目指す国の鶏卵増産計画を受け、福岡県は昭和4(1929)年、太宰府町から寄附された<sup>ほろ</sup>銚子の浦の土地に、先進地の名古屋や熊本<sup>ほも</sup>の施設に劣らない、18〜19棟の鶏舎を持つ規模の種鶏場を開いています(『福岡日日新聞』)。名古屋種や三河種といった国内の代表的な鶏だけでなく、白色レグホンは米国からも卵で取り寄せて試験が始まりました。この種鶏場は、昭和54年に筑紫野市吉木に移転するまでの50年間、同地において優良種鶏の研究開発に貢献することになります。



養鶏ともなると、ある程度まとまった数の鶏を扱うことになり、管理しなないと、他人の田畑に飛翔して作物を食害し被害者より往々不平を訴えられてトラブルに発展することもままあったようです。それが原因か、太宰府町では、町内の養鶏が禁止された時期がありました(『太宰府市史』)。具体的な政策の後押しが無くては、定着しにくい事業であったのかもしれない。昭和時代に入ってから、県の種鶏場の設置は、養鶏の本格的な普及に大きく影響したと思われまます。

昭和10年頃、水城村尋常高等小学校が作った教師用指導書『我が校の郷土教育』では、児童に郷土の認識を深めさせるための遠足の候補地の一つとして、すべての学年向けに太宰府町の福岡県立種鶏場を挙げています。遠足の目的には、郷土について児童に誇りを持たせることもありましたので、きつと種鶏場の堂々たる研究施設と広大な鶏舎は絶好の教材となると考えられたのでしよう。

太宰府市公文書館 藤田 理子

【バックナンバーはこちら】ページID7241

不動の1位、フライドチキン

キムシンヒョン  
太宰府市国際交流員 金辛滋

先月のコラムでは韓国のブラックデーとジャージャー麺について紹介しました。そのコラムの最後に韓国デリバリーアプリの注文数第1位がフライドチキンと書いていたことを覚えていますか。韓国人のフライドチキンへの愛はとてすごいものがあります。韓国ではフライドチキンのフランチャイズブランドの数だけで400を超え、全国の総店舗数は約3万6800店だそうです。そのため、デリバリーアプリが出来たときから注文数は1位で、全体の注文数の約20%を占めています。

こうしたフライドチキンの人気に支えられ、チキンに関する新しい造語も増えました。치킨님 (チキン様) や, 당모치 (당연히 모든 치킨은 옳다・当然すべてのチキンは正しい) のように面白く誇張してチキンを讃える単語もあります。「2千ウォン高くなった (骨なしチキンになった)」という造語もあります。どういう意味かわかりますか。

韓国では相手に隠したい核心をつかれて傷ついた時に、「骨を打たれた」という表現を使います。そこから派生して、骨を打たれた→骨がなくなった→「骨なしチキンになった」と表現されるようになりました。そして、骨なしチキンは骨付きチキンよりも2千ウォンくらい価格が高い場合が多いので、「2千ウォン高くなった」という表現が生まれました。面白い表現ですね。

人権標語

やさしさは  
人とわけあう  
おくりもの

国分小4年 (応募時) 田中 ひより 日和さん



ひらやま みよこ  
平山 三代子  
(緑台区) 小原流

花材 ハナショウブ、キク、モミジ

季節の生け花

太宰府市華道連盟

つれづれ

太宰府短歌会

如月の朝陽をまともに吸ひこめば  
力湧ききてよしと声あぐ  
春日市 山本 憲一  
雨ふりのテラスの席に雀来て  
ガラスの檻の吾を見ており  
筑紫野市 渡辺 保子  
誇れるもの無けれど嫁して堪えること  
学びし昭和の世を振り返る  
青山 亀淵 咲子

飛梅句会

春水の心弾けて堰落つる  
朝倉市 鶴田 ゆき  
音遊ぶ光も遊ぶ春の水  
長浦台 徳賀 美智子  
ふるさとをたたへて流る春の水  
馬場 野上 コト子

都久志てんじん句会

参籠の朝の勤行冴え返る  
福岡市 宮津英里子  
少しづつ能登の復興冴え返る  
福岡市 塩飽たか子  
うしろ手に麦踏み母のまがる腰  
筑紫野市 日永田忠孝子

太宰府俳句会

連休に親子五人が来ると言う  
まずは布団を二重ね干す  
福岡市 玉本 朝子  
ビートルズ愛こそすべてと宣言し  
世界を変えた革命分子  
御笠 高塚 茂樹

宝満句会

本復の身に芽柳の風うれし  
観世音寺 野田 杉子  
芽柳の風となるまで揺れにけり  
青葉台 平野 香

太宰府川柳倶楽部

三月の野菜とつさり買ひ込みぬ  
福岡市 北川朴洋子  
若布刈る白装束や海の幸  
青葉台 彦坂正幸

花衣決めかねてるる今朝の空  
馬場 有岡 和砂

天領の霞貫く三隈川  
星ヶ丘 江里口 幸生

ボトル一本空けてそれから記憶飛ば  
松川 山根 清

スキップのまだおぼつかない花の径  
国分 松尾 満子

硬山でありしは昔遠霞  
福岡市 工藤 友子

一瞬の笑顔へプロのカメラアイ  
筑紫野市 吉田 敬子

ダム底に眠る霊場山桜  
大野城市 北嘉与子

隧道を抜けて霞の抜けられず  
高雄台 川路 泰子

長男の覚悟が守る家の墓  
大野城市 野田 茂生

うららかなや冊子ながめて一人旅  
連歌屋 吉嗣のり子

早暁の鐘の音低し朝霞  
大佐野台 金丸 恵子

引つ越しの手を休ませる古写真  
福岡市 迎 あゆ子

麗かに足向くままの古都巡り  
高雄 西元 治雄

遠霞ふもとの寺の見え隠れ  
高雄台 荒島 由美子

それからは弥陀に委ねる九十路  
観世音寺 松浦 ちえ



# 太宰府館イベント情報 第237号



2024.5.1

## 福岡・大分DCリレーイベント



### 至福の旅!大吉の旅!福岡・大分

福岡・大分デスティネーションキャンペーン

#### 1 バーチャルシアター 「太宰府浪漫」特別上映

**開催日** 5月3日(金)・祝  
5月4日(土)・祝

**開演** ①正午 ②午後1時  
③午後2時 ④午後3時  
⑤午後4時

**入場料** 大人 700円  
小人(4歳以上18歳以下)500円  
3歳以下:無料

**問い合わせ**  
南劇団ドリームカンパニー  
☎(651)1094

#### 2 太宰府まほろば衆 ミニライブ「宰(sai)」公演

**開催日** 5月5日(日)・祝  
6日(月)・祝  
18日(土)  
19日(日)  
25日(土)  
26日(日)

**開演** 午後3時  
(午後2時30分開場)

**入場料** 大人(高校生以上)3,000円

**問い合わせ**  
太宰府まほろば衆  
☎090(5475)6659

#### 3 福岡県無形民俗文化財 「竹の曲」公演

「令和の都に逢いにきて  
～だざいふ1300年物語～」上映

太宰府天満宮味酒顧問による  
平安と太宰府にかかる講演

**開催日** 5月12日(日)

**開演** 午後1時30分  
(午後1時10分開場)

**入場料** 無料(事前申込不要)

**問い合わせ**  
太宰府市観光推進課  
☎(921)2121



## 体験プログラム

### ★万葉歌碑めぐり

5月19日(日) 午前10時  
太宰府政庁跡周辺を巡ります。  
**集合場所:**太宰府政庁跡  
**参加費:**500円(事前申込要)  
主催:太宰府万葉会  
※次回6月16日(日)  
**申し込み:**太宰府館☎(918)8700

### ★史跡解説『門前町散策』

5月5日(日) 集合:午前10時  
解説:(公財)古都太宰府保存協会史跡解説員  
史跡解説を聞きながら、上三町(馬場・連歌屋・三条)を歩きます。  
コース:小鳥居小路～連歌屋～岩踏川～幸の元井堰跡～三条構口跡～安行社～天満宮境内～光明寺～溝尻  
**参加費:無料**  
※次回6月2日(日) 事前申込不要

### ★木うそ絵付け体験

5月12日(日)  
午前11時～午後3時(随時)  
インストラクター:太宰府木うそ保存会  
**参加費:1,000円(材料費込)**  
※次回6月9日(日) 事前申込不要



地域活性化  
複合施設 **「太宰府館」** (西鉄太宰府駅から徒歩2分)

〒818-0117 太宰府市宰府三丁目2番3号  
☎(918)8700 FAX(918)8701  
✉dazaifu-kan@city.dazaifu.lg.jp

**休館日** 毎週水曜日(祝日の場合は開館、翌平日休館)  
**開館時間** 午前10時～午後6時  
(ただし、まほろばホールは午後10時まで事前予約で利用できます)

イベントなど、予告なく変更になる場合があります。

相談

名称	日時	場所	相談員	内容	料金・予約	問い合わせ
行政相談所	6/7(金) 10:00~15:00	太宰府市総合福祉センター	行政相談委員	行政に関する困りごとなど	無料・不要	総務省九州管区 行政評価局 ☎(431)7081
法テラス 無料法律相談	5/16(木) 13:00~16:00	福岡法務局筑紫支局 1階会議室	弁護士	経済的に困っている人のための 法律相談(資産基準あり)	無料・要予約 (先着6人)	法テラス福岡 ☎050(3383)5502
あんしん相談	5/16(木) 13:00~16:00	太宰府市総合福祉センター	弁護士	成年後見制度など (電話相談可)	無料・要予約	太宰府市 社会福祉協議会 ☎(923)3230
相続・不動産 などの無料 法律相談	5/11(土) 10:00~13:00	いきいき情報センター 208研修室	司法書士	相続、不動産、多重債務、悪 徳商法、裁判手続きなど	無料・要予約	福岡県司法書士会 ☎(918)5264
空き家と 相続・遺言の 無料相談	6/6(木) 13:00~15:00	とびうめアリーナ 2階控室1	司法書士	空き家対策や予防、相続、遺 言、成年後見など	無料・要予約	福岡県司法書士会 ☎(918)5264
遺言・相続に 関する無料 相談会	5/17(金) 14:00~16:00	太宰府市商工会館 2階会議室	行政書士	遺言、相続、創業手続、営業 許可など	無料・不要	太宰府市商工会 ☎(922)4345
暮らしの悩み 無料相談会	5/12(日) 14:00~16:00	太宰府市男女共同参画 推進センタールミナス 1階軽体育室	行政書士	遺言書、相続、成年後見制度 など高齢者の悩み	無料・不要	ちくしふれあい ライフサポート ☎(928)0408
交通事故 無料相談会	5/11(土) 10:00~13:00	福岡県行政書士会館 3階大研修室 (福岡市博多区東公園2-31)	行政書士	交通事故解決までの流れ、保 険請求手続、後遺症(後遺障 害)認定申請手続きなど	無料・不要	福岡県行政書士会 ☎(641)2501 FAX(641)2503
終活の無料相談	5/16(木) 13:30~16:30	プラム・カルコア太宰府 2階会議室	行政書士	遺言、相続、成年後見、家族 信託、墓じまいなど	無料・不要	行政書士ゆずり葉の会 ☎(555)6940
労働無料相談会	5/22(水) 13:30~16:30	大野城まどかびあ 201会議室	社会保険 労務士	長時間労働、パワハラ・セクハ ラ、育児・介護休業など	無料・不要	福岡県 社会保険労務士会 ☎(414)8805
くらしの 相談窓口	5/15(水) 10:00~16:00	いきいき情報センター1階 太宰府市空家予防推進 協議会	くらしの女性 相談員	相続、遺言、成年後見など暮 らしに関すること	無料・要予約	太宰府市 空家予防推進協議会 ☎(925)6782
休日(土曜日) 無料公証相談	5/18(土) 9:00~17:00	筑紫公証役場	公証人	公正証書による遺言、任意後 見契約など各種契約	無料・要予約 (平日相談可)	筑紫公証役場 ☎(925)9755
みんなの 人権110番	平日 8:30~17:15	電話相談 ☎0570(003)110	法務局職員 人権擁護委員	差別、虐待、パワーハラスメン トなどの人権問題	無料・不要	福岡法務局筑紫支局 ☎(922)2881
筑紫地区 定例人権 (悩みごと)相談	5/2(木)	大野城市総合福祉センター	各市の 人権擁護委員	差別、いじめ、暴力、虐待、名誉 毀損、家庭内および近隣のもの めごと、セクハラ、ストーカーな どの人権問題や悩みごとなど ※市外の会場でも相談可	無料・不要	大野城市人権男女共同参画課 ☎(580)1840
	5/7(火)	春日市役所				春日市人権男女共同参画課 ☎(584)1201
	5/8(水)	筑紫野市役所 3階301・303会議室				筑紫野市人権政策・男女共同参画課 ☎(923)1111
	5/10(金)	太宰府市役所				太宰府市人権政策課 ☎(921)2121
	5/14(火)	JR博多南駅(駅ビル内)				那珂川市人権政策課 ☎(953)2211

〈有料広告〉

問い合わせは各問い合わせ先へ

期日、期間、開催日  
 定員、定数  
 講師  
 料金、費用  
 託児  
 持ち参るもの  
 申し込み  
 締切  
 問い合わせ  
 開館(所)時間  
 休館(所)日  
 場所  
 対象、資格  
 内容

◆女性相談  
(全て祝日、年末年始を除く)

○ちくし女性ホットライン ☎(513)7335  
 月・水・木・金曜日 正午~午後7時/土曜日 午前10時~午後5時  
 ○女性のためのつながりサポート相談 ☎080(6411)0783  
 毎週月~金 午前9時30分~午後5時

相談

お知らせ

労働力調査

国の失業率や雇用の実態を明らかにするために、総務省と福岡県が調査を行います。調査地区観世音寺1丁目15、23、24番画5月～9月福岡県企画・地域振興部調査統計課(651)1111

後期高齢者歯科健診

昭和19年4月1日～昭和24年3月31日生まれの人受診方法 歯科健診の実施医療機関に必ず予約 被保険者証またはマイナンバーカード、受診券(5月下旬発送) 受診期間 6月～12月 料 300円 福岡県後期高齢者医療広域連合お問い合わせセンター(651)3111

第31回春の祭典

日時 ①5月25日(土)～26日(日) ②テージ11時作品展示 午前10時～午後4時(26日は午後3時30分) 所 プラム・カルコア太宰府

福岡太宰府市文化協会(921)8198

古都大宰府保存協会からのお知らせ

①大宰府政庁跡周辺散策

史跡解説員が大宰府政庁跡周辺を案内します。日時 5月12日(日)午前10時～正午 料 200円(大宰府展示館入館料) 申 不要

②水城堤散策

史跡解説員が水城跡東門周辺を案内します。日時 5月19日(日)午前10時～正午 料 無料 申 不要

③客館跡周辺散策

史跡解説員が客館跡から大宰府政庁跡までを案内します。日時 5月26日(日)午前10時～正午 料 無料 申 不要

④夏の樹木講座

日時 5月25日(土)午前9時～正午 所 大宰府展示館(集合) 猪上信義(元福岡県森林林業技術センター) 研究員、緑・花文化士(内) 史跡地内の樹木観察を行い、名前や特徴を学びます。梅ちぎり体験もあります。 定 先着20人 料 800円(会員700円) 申 必要 締 5月18日

(土) 福岡公益財団法人古都大宰府保存協会(大宰府展示館内) 〒818-0101 太宰府市観世音寺4-6-11 ☎(922)7811 FAX(922)9524



福岡県保育人材総合支援サイト「ほいく福岡」

働きたい保育士と求人中の保育所を結ぶ就業支援サイトです。 福岡県保育士・保育所支援センター ☎(582)7955



上映会のお知らせ

市民ミュージカルASUKA 日時 5月17日(金) ①午後2時 ②午後6時 所 ①国分共同利用施設 ②プラム・カルコア太宰府 3階視聴覚室 資料代 200円 申 問 芦刈(あしかり) ☎090(1348)6701

(有料広告)

開 開日、期間、開催日 閉 閉日、時間、開館(所)時間 休 休館(所)日 場 場所 対 対象、資格 定 定員、定数 講 講師 料 料金、費用 託 託児 持 持参するもの 申 申し込み 締 締切 問 問い合わせ

相談

◆家庭児童相談 毎週月～金曜日 午前8時30分～午後5時 子育て支援センター内家庭児童相談室 ☎(924)0084 ◆年金相談 毎週月～金曜日 午前8時30分～午後4時30分 国保年金課国保年金係 (☎内線 306)



## 福岡県肢体不自由児療育キャンプ

- ①進行性筋萎縮症児のキャンプ  
7月20日(土)～21日(日) 所  
ローバープラザ 定10名 随進行  
性筋萎縮症児および保護者
- ②海のキャンプ 8月9日(金)  
～10日(土) 所福岡県立少年自然の家 定20名 随小学3年生～中学3年生の在宅肢体不自由児
- ③山のキャンプ 8月20日(火)  
～21日(水) 所福岡県立社会教育総合センター 定20名 随小学3年生～中学3年生の在宅肢体不自由児

申込方法 申込用紙 申込期間 5月6日(月)～31日(金) 所福岡県肢体不自由児協会 定 FAX (584)5723

## 福祉サービス相談

事業者と話し合いで解決しない場合に相談してください。  
随福祉サービスを利用している人およびその家族など 随無料 随福岡県運営適正化委員会 事務局 定 (915)3511 FAX (584)3790

## 博多座市民半額観劇会

- 随劇団☆新感線 いのうえ歌舞伎バサラオ 期 ①7月7日(日) ②8日(月) ③10日(水) ④11日(木) ⑤12日(金) ⑥17日(水) ⑦19日(金) ⑧22日(月) ⑨25日(木) ⑩⑪⑫⑬⑭⑮⑯⑰⑱⑲⑳㉑㉒㉓㉔㉕㉖㉗㉘㉙㉚㉛㉜㉝㉞㉟㊱㊲㊳㊴㊵㊶㊷㊸㊹㊺
- ⑧正午①④⑨午後5時30分 随博多座 定各回30人 随一等席8千円(手数料有) 申はがきに希望公演日時(一通り公演)、人数(2人まで)、郵便番号、住所、氏名、年齢、電話番号を記入 随5月17日(金) 随随公益社団法人日本演劇興行協会市民半額会事務局 〒810-8799 日本郵便(株)福岡中央郵便局留「市民半額会」 定 (751)8258

## 筑慈苑(火葬場)の休業日

# 5月30日(木)

葬斎施設と霊安室は通常どおり利用できます。

問い合わせ 筑慈苑受付窓口 定 (926)1892

## 募集

### 第94回 太宰府市囲碁大会

期 5月26日(日) 随正午～午後12時30分までに受付 随太宰府市南コミュニティセンター 随料500円 随太宰府市囲碁連盟 木下 定 (923)7593

### 第43回太宰府少年の船 随員・スタッフ募集

期 8月12日(月)～16日(金) 随鹿児島 随種子島 随受付日時 随場所 5月6日(月) 随午前10時～午後1時、プラム・カルコア 随太宰府4階多目的ホール

随員 随市内在住の小学4年生～中学3年生 随小学生36人、中学生6人(定員を超えた場合は抽選) 随小学生4万5千円、中学生5万円

随リーダー 随子どもが大好きな高校生・大学生

随スタッフ 随ボランティア精神旺盛な人 随太宰府少年の船協会 定 (090)57417806

(有料広告)

問い合わせは各問い合わせ先へ

期 期日、期間、開催日 随 随時間 随 随期日と時間 随 随開館(所)時間 随 随休館(所)日 随 随場所 随 随対象、資格 随 随内容  
定 定員、定数 随 随講師 随 随料金、費用 随 随託児 随 随持参するもの 随 随申し込み 随 随締切 随 随問い合わせ

相談

◆一般(心配ごと・悩みごと)相談  
毎月第1～4水曜日・第1金曜日  
午前10時～午後3時 総合福祉センター  
定 (923)3230

◆消費生活相談  
毎週月～金曜日 午前9時30分～午後4時  
(昼休みは除く) 市役所2階消費生活相談室  
定 (内線)348

四王寺県民の森イベント

「花盛りの山を散策して森の豊かさを感じよう」の参加者募ります。

期5月25日(土)午前10時〜午後0時30分所県民の森管理事務所集合料無料先着30人申込方法申込フォーム・電話申込期間5月1日(火)〜17日(金)間福岡県立四王寺県民の森管理事務所(932)7373 FAX(932)7340

申込フォーム



第27回「つくし路100km 徒歩の旅」参加者募集

期8月8日(木)〜12日(月)小学生4年生〜6年生料3万円(食費他含む)定40名申込方法ホームページ申込期間5月12日(日)〜17日(金)間井上(080)6444)6242(午前10時〜午後4時、平日のみ)

HP



講座・教室

茶道太宰府こども教室 受講生募集

お茶の文化を学び、礼儀作法やお茶心得などお茶の楽しみを味わってみませんか

期7月13日〜11月23日の第2・4土曜日(土)午前10時30分〜正午所男女共同参画推進センタールミナス和室料無料(お茶・菓子代300円/回)小学生1年生〜中学3年生先着15人(副島) FAX(928)0221

グラウンドゴルフ 初心者教室

期5月18日(土)午前9時〜正午所太宰府歴史スポーツ公園市内在住料無料申込方法電話

絵画教室ブラッサム 生徒募集

色鉛筆からパステル、油彩など気軽に始めてみませんか。初心者から指導します。日時毎月第2・4火曜日、午後1時〜3時所五条公民館料3千円/月間中村(924)4591

傾聴ボランティア養成講座

傾聴とは、相手の話に耳を傾け、相手の気持ちに心に寄り添いながら話を聴くコミュニケーション方法です。日常生活やボランティア活動にも活かせる傾聴のスキルを身に付けて「聴くこと」の大切さや「聴き方」の技術を学ぶ、全3回の講座です。

- 第1回「傾聴の技巧を学ぶ」 6月3日(月)午後1時30分〜4時
第2回「傾聴の基本的態度」 6月10日(月)午後1時30分〜4時
第3回「傾聴は奥が深い」 6月17日(月)午後1時30分〜4時

場所：太宰府市総合福祉センター 3階大会議室 他
講師：NPO法人FFAフォローシップ協会
対象者：講座終了後に傾聴ボランティアとして活動する意欲のある人
定員：24人
受講料：無料(別途テキスト代2千円)
申込方法：電話・ファクス
①氏名②住所③電話番号④年齢⑤ボランティア経験の有無
申し込み・問い合わせ先：太宰府市社会福祉協議会
(923)3230 FAX(923)0578
主催：太宰府市傾聴ボランティア「ロバの耳」

(有料広告)

期 期日、期間、開催日 時 時間 回 期日と時間 開 開館(所)時間 休 休館(所)日 場 場所 対 対象、資格 内 内容
定 定員、定数 講 講師 料 料金、費用 託 託児 持 持参するもの 申 申し込み 締 締切 問 問い合わせ

<Let's 環境マナーアップ!>~BBQは近所への配慮を忘れずに~
問い合わせ 環境課環境保全係 (☎内線307)

ソトヨガ体験教室

期5月7日(火)、6月11日(火)午前9時～10時(雨天中止) 所大宰府政庁跡(10分前までに坂本神社前の駐車場に集合) 料200円 園ヨガマット(バスタオル可)、フェイスタオル、レジャーシート、飲み物、動きやすい服装 園草場(くさば)090(3416)9313

ひとり親家庭のための講習会

①パソコン活用就職支援講習会 期6月2日～8月4日の日曜日 園午前9時30分～午後3時30分 料2千円 定20人 ②日商簿記3級 期6月8日～8月24日の土曜日 園午前9時30分～午後4時30分 料4千円 定20人 (共通) 園クローバープラザ 対ひとり親家庭の父母、かつて母子家庭であった寡婦 申込方 函 申込書に記入し、郵便かファクス 期 ①5月13日(月) ②5月18日(土) 必着申 園福岡県ひとり親サポートセンター ター ☎(584)3931 FAX(5)84(3923) HP 

— きゅうはく通信 (165) — 九州国立博物館



開館20周年に向けて

青葉をわたるそよ風も、日ごとに爽やかさを増しています。皆さんいかがお過ごしでしょうか。平成17年10月16日、九州に国立博物館を誘致したいという百年来の夢が実現し、我が国4番目となる九州国立博物館が太宰府の地に開館しました。開館以来、1800万人を超える人が訪れました。

令和7年の開館20周年を控えて、今年度は3階の特別展室を中心に大幅にリニューアルします。現在の蛍光灯をLEDに替えるなど、展示環境を格段に向上させ、令和7年の1月21日(火)に特別展「はにわ」が開幕します。期待してください。

さて、特別展がお休みとなる4月から年末までは、4階の文化交流展示室で、さまざまな工夫を凝らした特集展示を開催します。

まず「さわって体験！本物のひみつ2024」(7月17日～10月14日)は、レプリカや模型を実際に手で触れて、見るだけではわからない文化財のひみつを発見してもらう企画です。体験を通して、文化財に潜む数々のひみつを見つけてください。つづく「人吉球磨の玉手箱」(10月22日～12月15日)では、「日本でもっとも豊かな隠れ里」として知られる日本遺産の熊本県・人吉球磨地域から、縄文土器やウンスンカルタなど幅広い文化財を紹介し、豊かな山地に囲まれ、球磨川の恵みによって育まれた文化財の魅力、存分に楽しんでください。

また数々の特集展示の他にも、干支や花など折々の季節にあったテーマを切り口にした「きゅうはくツアー」を開催し、既存の分野や展示スペースにとらわれない作品の多様な楽しみ方を提案します。クイズラリーなどの関連イベントでは、目の前の世界がさらに広がることでしょう。

文化財に潜んでいる「どこでもドア」を見つければ、あらゆる地域、あらゆる時代に旅行できます。あなたも知らない、新しい自分が発見できる九州国立博物館に、ようこそ！

5月の展示情報  
 <きゅうはく春のツアー「お花をさがそう」>  
 3月12日(火)～5月12日(日)  
 <新収品展> 5月21日(火)～7月15日(月・祝)

(有料広告)

期 期日、期間、開催日  
 定 定員、定数  
 講 講師  
 料 料金、費用  
 託 託児  
 持 持参するもの  
 休 休館(所)日  
 申 申し込み  
 締 締切  
 場 場所  
 対 対象、資格  
 内 内容

市税・料金などのキャッシュレス納付拡大中!! 一部の税がクレジットカードで納付できるようになりました。

問い合わせ 納税課 (☎内線334,335) ページID:26890

診療時間:午前9時～午後5時(小児科は午後9時30分まで)  
 ※必ず事前に電話連絡の上、受診してください。

期日	科目	病医院名	所在地	電話番号
5/3 (金祝)	内	目野内科クリニック	那珂川市	(951)3377
	内	丸山病院	太宰府市	(922)9001
	外	田中整形外科	春日市	(558)6004
	外	諸岡整形外科病院	那珂川市	(952)8888
	産	永川産婦人科医院	筑紫野市	(922)3164
	小	福岡大学筑紫病院	筑紫野市	(921)1011
	小	福岡徳洲会病院	春日市	(573)6622
5/4 (土祝)	内	二日市徳洲会病院	筑紫野市	(922)2531
	内	樋口病院	春日市	(572)0343
	外	青柳外科医院	筑紫野市	(922)2770
	外	福岡徳洲会病院	春日市	(573)6622
	産	牛島産婦人科医院	太宰府市	(921)2511
5/5 (日祝)	小	福岡徳洲会病院	春日市	(573)6622
	内	原病院	大野城市	(581)1631
	内	福岡徳洲会病院	春日市	(573)6622
	外	杉山整形外科医院	大野城市	(501)3369
	外	福岡徳洲会病院	春日市	(573)6622
	産	吉川レディースクリニック	筑紫野市	(918)8522
5/6 (月)	小	福岡徳洲会病院	春日市	(573)6622
	内	服部内科クリニック	那珂川市	(953)5522
	内	秦病院	大野城市	(501)1111
	外	いわみ肛門クリニック	春日市	(572)2828
	外	福岡徳洲会病院	春日市	(573)6622
	産	あまがせ産婦人科	大野城市	(572)5503
	小	福岡大学筑紫病院	筑紫野市	(921)1011
5/12 (日)	小	福岡大学筑紫病院	筑紫野市	(921)1011
	内	いとう内科クリニック	筑紫野市	(927)0195
	内	済生会二日市病院	筑紫野市	(923)1551
	外	岩崎外科胃腸科医院	太宰府市	(925)1526
	外	済生会二日市病院	筑紫野市	(923)1551
5/19 (日)	産	女性クリニックみのり	那珂川市	(555)3663
	小	福岡徳洲会病院	春日市	(573)6622
	内	たけの内科クリニック	春日市	(593)0500
	内	自衛隊福岡病院	春日市	(581)0431
	外	こばやし整形外科	春日市	(589)1077
	外	自衛隊福岡病院	春日市	(581)0431
5/26 (日)	産	まなべ産婦人科医院	大野城市	(571)4307
	小	福岡徳洲会病院	春日市	(573)6622
	内	帆足医院	筑紫野市	(922)2746
	内	福岡大学筑紫病院	筑紫野市	(921)1011
	外	北城整形外科医院	筑紫野市	(926)3131
	外	福岡大学筑紫病院	筑紫野市	(921)1011
	産	城野産婦人科クリニック	春日市	(584)1103
	小	福岡徳洲会病院	春日市	(573)6622

福岡県医療機関情報案内  
 ふくおか医療情報ネット→ 

☎ #7119  
 急な病気やケガの相談、受診の必要性などのアドバイスをします。  
 つながらない場合は、☎(471)0099

小児科の夜間救急診療 ページID:2351

診療時間:午後5時～9時30分  
 ※必ず事前に電話連絡の上、受診してください。

曜日	病医院名	所在地	電話番号
火・木・土	福岡徳洲会病院	春日市	(573)6622
月・水・金	福岡大学筑紫病院	筑紫野市	(921)1011

小児救急電話相談 ページID:2351

☎ #8000  
 休日・夜間の子どもの急な病気やケガの電話相談です。  
 つながらない場合は、☎(731)4119

歯科休日急患診療 ページID:1625

診療時間:午前9時～午後1時(年末年始は午後4時まで)  
 口腔保健センターちくし休日急患歯科診療所(春日市)  
 ☎(571)0118  
 日曜、祝日、お盆、年末年始の応急処置治療を行います。  
 ※必ず事前に電話連絡の上、受診してください。

こころの相談(無料) ページID:26598

こころの悩みや不安・不眠など相談してください。  
 日時:5月15日(水) ①午後1時②午後1時40分  
 ③午後2時20分  
 場所:保健センター(いきいき情報センター1階)  
 相談員:精神科医師、保健師  
 申込方法:1週間前までに電話・窓口で予約  
 ☎(928)2000

休日・夜間の診療は慎重に

救急医療は、救急患者や突然重篤な症状になった人のためにあり、限られた人数の医療従事者で対応しています。不要不急な診療が増えると医療従事者が不足し、十分な医療が受けられなくなります。症状が軽いうちに、診療時間内に受診してください。

夜間・休日の救急医療は、筑紫医師会と医師会会員医療機関が連携して行っています。  

太宰府消防署情報 太宰府消防署 ☎(924)4119 

**災害や暑さに備えましょう**  5月は気候も良く、過ごしやすい季節です。この時期に災害や暑さに対する備えをしておきましょう！

**災害への備え**

- ・家族で**ハザードマップ**を確認しましょう。
- ・家の周りに風で飛ばされそうなものがないか確認しましょう。あれば**固定**しましょう。
- ・**災害備蓄品**や**非常時持出袋**を備えましょう。
- ・側溝や排水溝は**掃除**しておきましょう。

**暑さへの備え**

- ・体を暑さに慣らしましょう。
- ・運動などを行い、無理のない範囲で汗をかきましょう。
- ・個人差がありますが、暑さに慣れるには2週間程度かかります。継続することが大切です。

期間(曜日)	修理当番業者	電話番号
1日(水)~10日(金)	(有)馬場崎設備	☎(924) 1672
11日(土)~20日(月)	(有)平山設備工業	☎(923) 1468
21日(火)~31日(金)	(株)一新工業	☎(922)8111 ☎080(5249)2833

※上記修理業者は水道の修理のみです。下水道の詰まりやトイレ、給湯器などの修理はできません。

人口	71,505人	(-53)
男	34,233人	(-37)
女	37,272人	(-16)
世帯数	33,204世帯	(+119)

## 市内の交通事故 (件)

	2月分	R6累計	R5累計比
発生件数	19	50	+5
死者	0	0	±0
傷者	21	66	+8

## 今月の納期

※納付は便利な口座振替を利用してください。  
(一部金融機関ではインターネットで手続きできます。)

## 軽自動車税(種別割)

※納期限は5月31日(金)です。

今月の環境美化センター  
日曜開放

5月19日(日)9:00~12:00 環境課(☎内線362)

## 毎月第2・4 土曜・日曜窓口サービス実施中

市民課(☎内線304)

ページID:1838

今月は11日(土)・12日(日)・25日(土)・26日(日)の午前9時から正午まで開庁します。

※他の市町村や国・県などの機関へ問い合わせが必要なものなど、申請・届け出の内容により、取り扱いができないものもあります。

**土曜開庁** 11日(土)・25日(土)・・・太宰府市役所(太宰府市観世音寺1-1-1)

各種証明書、印鑑登録、マイナンバーカード受取、原付の登録・廃車の受付(太宰府市ナンバーのみ)など

**日曜開庁** 12日(日)・26日(日)・・・地域包括支援サブセンター(とびうめアリーナ横、太宰府市大字通古賀197-3)

各種証明書(住民票の写し、印鑑証明、戸籍の記録事項証明、所得証明、課税証明など)

## マイナンバーカードを使うと

## ① コンビニエンスストアで各種証明書が取得できます。

**利用できる時間** 午前6時30分から午後11時(メンテナンス日・年末年始を除く)

**利用できる場所** 全国のマルチコピー機を設置している店舗で利用できます。

**必要なもの** 利用者証明用電子証明書を搭載したマイナンバーカードまたは  
スマホ用電子証明書(Androidの対象機種で登録した人で対象店舗のみ)

**コンビニ交付のメリット**

土日・祝日、深夜・早朝を問わず、自宅の近くや外出先でも取得できます。



▲コンビニ交付  
公式サイト

② スマホのマイナポータルアプリで引越しワンストップ  
サービスが利用できます。

ページID:26742

**引越しワンストップサービスのメリット**

- ・転出届で市役所に行く必要がありません。
- ・転入届の予約ができます。

※引越後は、住み始めてから14日以内に新しい住所地で手続きが必要です。



# 太宰府の文化財

468

## 観世音寺絵図

本市を代表する古刹である観世音寺には、さまざまな文化財が伝わります。その中にかつての観世音寺の栄華をしのばせる絵図があるのはご存じでしょうか。縦162.1cm、横

164.3cmの大きさの絵で、中央には講堂を中心として金堂と五重塔が向かい合い、講堂の北には巨大な僧房が描かれているほか、南は三蹟に数えられる小野道風筆とされる扁額



▲観世音寺絵図(写真提供:九州歴史資料館)

が掲げられた鳥居から、北は日吉山王社(現在の日吉神社)まで描かれています。

この絵図が制作された年代には諸説ありますが、(1)大永6(1526)年に当時の観世音寺留守房別当清顕が元々あった絵図を幻世という号の絵師に書写させたこと、(2)承応3(1654)年に表具が新調されたことが、旧軸木の墨書に記されています。

大永年間というと、周防長門(現在の山口県)の戦国大名大内義興がこの地域を治めていました。この頃の観世音寺は、文明12(1480)年の飯尾宗祇著『筑紫道記』に「諸堂・塔婆・回廊皆跡もなく、名のみぞ昔の形見とは見え侍る」とあるように荒廃し、筑前国も大内氏と少弐氏の間で抗争が続いていました。絵図制作の同年には、兵火により社殿が焼失していた天満宮安楽寺(太宰府天満宮)が復興のための徳政(手放した土地の無償返還)を大内義興に要求しており、観世音寺でも寺社造営の機運が高まっていたと考えられます。実際、絵図には大内氏が崇敬する宮崎宮の創建に関する縁起が描かれ、大内氏に対して寺の復興を願っ

て書写されたとも言われています。

戦国の争乱の中での復興は叶いませんでしたが、江戸時代に観世音寺の講堂や金堂は再建され、この絵図も幾多の修理を経て現在に伝わります。観世音寺宝蔵の階段横には、実物大の複製が展示されています。宝蔵に立ち寄る際は、ぜひご覧ください。

文化財課 木村 純也

観世音寺宝蔵の国登録文化財登録を記念して説明会を実施します

日時 5月18日(土) 午前10時〜正午

場所 観世音寺宝蔵前

申し込み 不要

問い合わせ 文化財課 調査係

(☎内線477)



▲観世音寺宝蔵

編集/太宰府市総務部経営企画課: T818-0198  
☎092(921)2121 FAX(921)1601

太宰府市観世音寺一丁目1番1号  
✉ keiei-kikaku@city.dazaifu.lg.jp

太宰府市公式SNSの  
フォローをお願いします!



X(旧Twitter)

