



広報

Dazaifu City PR Magazine

だざいふ

中学校完全給食

がスタート



みんなで一緒に食べました!!

2024
(令和6年)

2

No.1029

議会だより
合併号

議会だよりは
33ページ以降に
掲載しています。



※掲載記事は編集作業の都合上1月17日時点までの情報に基づきます。配布時とのずれなどございましたらご了承ください。

くす
の記



念願でありました中学校完全給食がいよいよ1月10日より開始致しました。その瞬間に立ち会え、市長そして政治家冥利に尽きます。育ち盛りの子どもたちの栄養価や子育て世代の負担軽減などを考え、優先順位を高く置いてきましたので、まさしく感慨無量でした。長年是非が議論され市長選の争点にもなりましたが、思い返せばやはり困難な道のりで、一部議員よりまさかの異議も上がりました。しかし、令和の都ださいふの梅記念献立をおいしそうに食べる子どもたちの笑顔を見ると、今までの苦労も一気に吹き飛びました。終始ご賛同頂きました心ある多数の議員や職員諸氏、関係事業者の皆様、学校現場や市民皆様のご協力に改めて感謝を申し上げます。二十歳のつどい参加者や各分野で活躍する次代を担う令和の都ださいふの若者たちの笑顔にいつも元気づけられています。幸あれ。

太宰府市長

楠田 大蔵

中学校完全給食

がスタート



問い合わせ 学校教育課 義務教育係(☎内線458)



くぎ ざき
太宰府中3年・給食当番 釘崎くららさん

リハーサルと今日で2回目の給食当番でした。
これから卒業までの間、みんなと一緒に給食を食べるのが楽しみです。



さかぐち ゆりえ
太宰府市教育委員会 学校教育課栄養士 坂口由梨恵さん

多くの皆さんの協力のもと、中学校完全給食を開始することができました。成長期の子どもたちにとって、給食が健やかな成長のための一助になることを願っています。



(右)配膳室で受け取った給食を教室へ運びます
(上)教室に戻って、食缶に入ったご飯やおかずをお皿につぎ分けながら配膳します



待ちに待った給食スタート
令和6年1月10日、太宰府市立中学校全4校で待望の完全給食がスタートしました。これまで牛乳のみを提供するミルク給食と希望者が注文できるランチサービスを提供していましたが、今後は生徒全員に、栄養バランスの考えられた完全給食を提供します。
当日は、各クラスの給食当番が配膳室で給食を受け取り、教室に戻ってお皿につぎ分けました。生徒たちは先生の声に耳を傾けながら協力して作業を進め、「いただきます」の後は笑顔で食事を楽しみました。



「令和の都だざいふ」献立
・むぎご飯 ～うめのりを添えて～
・さわやか唐揚げ～梅サイダー風味～
・野菜とツナのうめえたれ和え
・梅はちみつ味ポテトチップス入り豆乳スープ

記念すべきはじめの献立は
中学校完全給食初日を記念して太宰府市産梅づくしの献立を提供しました。
食材には、市史跡地の梅を活用する「令和発祥の都太宰府『梅』プロジェクト」に参画する福岡県立福岡農業高等学校食品科学科梅研究班と共同開発した株式会社高橋商店の「うめのり(ゆず入り)」「うめえたれ」、西日本鉄道株式会社の「太宰府梅サイダー」、カルビー株式会社の「ポテトチップス合格する梅はちみつ味」を使用しました。



「美味しい」と給食を頬張る生徒たち
この日は楠田市長も太宰府中学校で生徒たちと一緒に給食を食べました



市立中学校の生徒たちに聞きました。

宮本さん

給食は温かいごはんが食べられて栄養も満点なので良かったです。

高瀬さん

クラスみんなと同じものを食べるのは小学校ぶりです、とても楽しく食事ができてうれしいです。

江崎さん

約3年ぶりの給食で不安もありましたが、実際に食べるとすごく美味しく、僕は毎回おかわりしています。

吉田さん

市内の小中学生のみんなと同じ給食を食べることができていることに感謝しています。



太宰府東中3年

えきまじゅんたろう
江崎准太郎さん

太宰府中3年

みやもとあやな
宮本絢那さん

学業院中3年

たかせれお
高瀬蓮央さん

太宰府西中3年

よしだすず
吉田紗さん



こばやし
太宰府中学校 小林ちひろ先生

同じ献立をみんなで食べられるのが学校給食の魅力だと思います。生徒たちがコミュニケーションを取りながら食べているのを見て嬉しくなりました。



給食を試食する保護者
生徒たちが食べる給食を事前に試食しました

12月22日（金）にいきいき情報センターで、小学校5・6年生の保護者と中学校の保護者を対象にした中学校完全給食試食会を開催しました。
参加した保護者と楠田市長、教育委員、市議会議員は試食しながら学校教育課の給食担当者から説明を聞きました。

保護者も試食しました



太宰府東中学校の給食の様子
学校によって席の配置はさまざまでした

試食した人の声は

【小学生保護者】

量がしっかりあって、味も美味しかったです。4月から中学生の娘に良い報告ができました。温かく栄養が考えられた給食を中学生になっても食べさせられることができるようになって嬉しいです。

【中学生保護者】

関係者の皆さん、完全給食を実現してくださり本当にありがとうございます！カルシウムや鉄などの栄養素が2分の1も入っていてありがたいです。美味しい給食をよろしく願います。

【教育委員】

子どもたちが1日の大半を過ごす学校生活を、栄養がしっかり考えられた給食を食べながら送れることを嬉しく思います。

〜保護者の皆さんへ〜

子どもたちの健やかな成長を願って

成長期の子どもたちにとって、健全な食生活は健康な心身を育むために欠かせないものであり、将来の食習慣に大きな影響を及ぼします。開始された中学校完全給食が、令和の都ださいの宝である子どもたちにとって活きた教材として将来にわたる健康観や食習慣の形成の一助となることを願っています。

九州国立博物館長

とみ た じゅん
富田 淳さん



令和2年度、九州国立博物館に着任した私は、太宰府市五条に居を構え1年を過ごしました。疫禍の対策に明け暮れるなか、^{きょうよ}業余の楽しみが、太宰府の各所を散策することでした。

もっとも頻りに歩いたのが、五条の寓居から戒壇院、観世音寺、大宰府政庁跡を経て、御笠川に沿って戻る経路です。時間に余裕のある時には、大宰府展示館に立ち寄り、気が向くと坂本八幡宮や榎社に足を延ばします。社寺の解説からは、大宰府が歴史上の要衝であったことに改めて認識を深め、桜並木に心なごませ、政庁跡のせせらぎでは数年ぶりに蛍狩りを鑑賞しました。

神幸式の大祭は規模を縮小していたそうですが、初めて目の当たりにする私は、^{ちび}厳かに練り歩く行列に、大きな感動を覚えました。

東アジアの玄関口として繰り広げられた壮大なドラマに思いを馳せ、「道真も仰ぎし月の^{しろ}皎さかな」など^{うき}嘯きながら、いつも帰途に着いたものです。今回も引き続き大宰府を満喫し、もう少し気の利いた駄句をひねり出したいと思います。

特集

食べつと通信

太宰府市で中学校完全給食がスタート
…………… 2～3

子ども食堂で地域とつながろう

…………… 8～9

新型コロナウイルスワクチンの接種
について …………… 10

市からのお知らせ …………… 11～13

連載 …………… 14～23

なんでも情報コーナー …… 24～31

太宰府の文化財 …………… 32

市政ニュース

市政 年末年始に仕事納め式・始め式を行いました

年末年始の節目として、12月28日(木)に仕事納め式および職員表彰、1月4日(木)に仕事始め式をそれぞれ行いました。

仕事納め式では、楠田市長から1年間の労いと交通事故や飲酒運転などの諸注意、そして市民本意という原点をもう一度見直して欲しいと具体例をあげて呼びかけがありました。仕事始め式では、年末年始の初詣客受入対応職務への労いや、新年早々スタートする中学校完全給食や令和改元5年の節目での令和の都だざいふの取組などに向けた話がありました。

あわせて、元日から起きた大地震、羽田空港での大事故、小倉での大火事などを取り上げ、お悔やみお見舞いを申し上げると共に、24時間365日の即応体制の重要性も共有しました。なお、市内公共施設に義援金の箱を設置していますので、協力をお願いします。



職員表彰の様子



新年のあいさつをする楠田市長

世界に羽ばたく人材育成

スポーツで全国大会に出場

全国高校弓道選抜大会出場

筑紫台高等学校の弓道部女子団体が、第42回全国高校弓道選抜大会に出場することを報告しました。県予選大会では1校のみが選出される技能優秀校にも選ばれました。選手代表の吉田姫樺さんは「目標は全国制覇。緊張を楽しみながら頑張りたい」と語り、楠田市長は「緊張できる舞台に立てること自体が素晴らしいことです。全国制覇を目指し頑張ってください」と激励しました。



筑紫台高等学校弓道部

全日本高等学校女子サッカー選手権大会出場

筑陽学園高等学校の女子サッカー部が、第32回全日本高等学校女子サッカー選手権大会に出場することを報告しました。県大会で準優勝、九州大会で3位の成績を収め、2年ぶり3回目の全国大会出場です。主将の山下美優さんは「チームの目標の全国大会ベスト8を目指し、成長した姿で頑張りたい」と語り、楠田市長は「最後まであきらめず、持ちうる力を出し切って」と激励しました。



筑陽学園高等学校女子サッカー部

全国高校サッカー選手権大会出場

太宰府中学校の卒業生の原翔聖さん・天聖さんの双子の兄弟が所属する飯塚高校サッカー部が福岡大会で優勝し、第102回全国高校サッカー選手権大会に出場することを報告しました。2人は「県代表として戦い、強豪校を倒して全国優勝したい」と語り、楠田市長は「全国大会初戦の青森山田高校は強敵だと思いますが、そこを倒して勢いに乗って優勝に向かって頑張ってください」と激励しました。



太宰府中出身の原さん(前列)

世界に羽ばたく人材育成

高校生が新たな麴商品の商品化に挑戦

本市と包括連携協定を締結している筑紫台高等学校の総合学科調理系列の生徒が、授業の一環で「生麴ソース」の商品化に挑戦し、完成品を楠田市長に試食してもらうために12月6日(水)、市役所を訪れました。

日本の伝統食でもある麴を利用し、栄養学の観点と学生たちの新たな発想で麴を見つめ直して開発しました。商品化のためにクラウドファンディングを行い、売上金は開発・製造費に充て、一部を地域の子ども食堂へ寄付します。

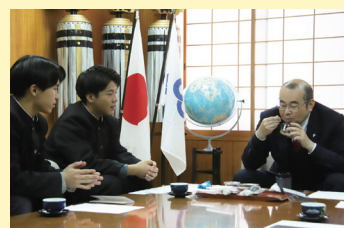

生麴ソースを試食する様子

世界に羽ばたく人材育成

中学生の「税についての作文」で表彰

中学生の「税についての作文」は、将来を担う中学生が税に関心を持ち、正しい理解を深める目的で国税庁と全国納税貯蓄組合連合会が毎年実施しています。

市内中学校から応募のあった621作品の中から厳正な審査を行い、学院院中3年の吉浦春花さんを太宰府市長賞、太宰府西中3年の山下紗季さんを教育長賞に選定し、直接表彰状と副賞を授与し称賛しました。



表彰された山下さん(前列左)と吉浦さん(前列右)

新たな門出をお祝い

令和6年令和の都だざいふ二十歳のつどい開催



令和の都だざいふ二十歳のつどいを1月7日(日)にプラム・カルコア太宰府 (中央公民館) で開催し、市内の752人が人生の節目である20歳を迎えました。コロナ禍以来、中学校区で2部に分けて開催していましたが、本年は4年ぶりに出席者が一同に集いました。会場は旧友との再会を喜ぶ20歳を迎えた皆さんの笑顔であふれていました。皆さんの新しい人生の門出をお祝いし、今後の活躍を期待します。



二十歳のつどい出席者



会場前で再会を喜ぶ二十歳の皆さん



会場内の様子

企画・運営をした実行委員の皆さん

恩師からのビデオレターを見る出席者

まちのトピックス

年始のイベント レールキッチン正月特別コースが太宰府に

西鉄電車の人気観光列車THE RAIL KITCHEN CHIKUGOが、1月4日・5日の2日間限定で、正月特別コース(太宰府初詣コース)を運行し、久しぶりに西鉄太宰府駅に約80分間停車しました。両日とも満席の大盛況で、乗客は太宰府駅周辺での観光や初詣を楽しんでいました。待望の定期運行の復活に向けて市と西鉄電車の交渉が進んでいます。



停車する列車

市内学生の活躍 筑紫地区少年愛護連盟表彰

筑紫地区少年愛護連盟表彰式が開催され、本年度は本市から次の人が表彰されました。



表彰式の出席者

(敬称略)

日常的な善行	鳴尾優希(太宰府東中2年)
拾得物届け	瀬崎陽斗(国分小2年)
高齢者の救助	沼田凌央、山崎強士郎(太宰府南小6年) 穴井三琴、小山湊人、平木翔大、梅垣結斗 吉野遥翔、木越亮誠(学業院中1年) 今井逸輝(太宰府特別支援高等部3年)
緊急時の救助活動	蔣田愛乃、姫野沙耶、伊佐玲音(太宰府西中1年) 山下夏生、木村凌(太宰府西中3年)
人命救助	檜垣太一、村田風翔(筑紫台高1年) 新宅郁哉(筑陽学園高3年)
児童の援助	志柿悦夫(筑陽学園高3年)

市民の活躍 高齢者福祉功労者に対する県知事表彰等受賞

高齢者の福祉増進のため、多年にわたり献身的活動を続けたことで、本市から7人が福岡県の表彰を受け、12月6日(水)に伝達式が行われました。

楠田市長から、これまでの活動への感謝と、受賞のお祝いの言葉が贈られました。



表彰された皆さん(前列)

(敬称略)

区分	氏名	所属
老人クラブ会長	清見寛喜	三朋会(三条台区)
	大田嘉昭	大佐野延寿会(大佐野区)
高齢者相互支援活動員	脇山誠治	五条台千歳会(五条台区)
	吉松憲弘	
	池田美佐子	香寿会(梅香苑区)
	柴田ツキエ	大佐野延寿会(大佐野区)
	富士勝昭	青葉会(青葉台区)

全世代居場所と出番

第6回太宰府障がい者ボッチャ交流会開催

NPO法人太宰府障害者団体協議会などによるボッチャ交流会がとびうめアリーナで12月2日(土)に開催されました。障がいのある人もない人も、約60人がプレーし、運営スタッフや応援の人などを合わせた約130人が交流を深めました。

ボッチャは年齢や性別、障がいの有無に関わらず楽しめるのが魅力のパラスポーツです。会場では白熱した試合が繰り広げられ、歓声や拍手が送られました。



ジャックボール(白球)をめがけて!

子ども食堂

地域とつながろう

問い合わせ 生活支援課 生活支援係(☎内線375) ページID:2294



さまざまな団体・個人から善意で提供された食材や寄付などをもとに、ボランティアの人たちが工夫を凝らしながら温かい活動をしています。「自宅の近くにあるの?」「参加したい!」「活動内容は?」「食材を提供したい」など、気になることがありますら、一度のぞいてみませんか。

ボランティアによって
運営されています

「子ども食堂」って
子どもだけ?
子どもが一人でも多く安心して、みんなと一緒に食事したり、遊んだり、勉強したりできる居場所の「子ども食堂」。現在では、高齢者や障がい者も含めた地域の人々とのつながりの場として、地域の拠点(地域食堂)の役割も期待されています。

第2回子ども食堂パネル展を開催します

太宰府市内で、子ども食堂を運営する団体の活動を写真や文章で紹介するパネル展を開催します。ぜひ立ち寄ってください。お待ちしております!

展示期間 2月19日(月)~26日(月) 午前9時~午後9時半
(毎月最終水曜は休館)

展示場所 太宰府市いきいき情報センター2階 市民ギャラリー



フードドライブを同時開催します

家庭で使いきれない未使用の食品をフードバンク団体や地域の福祉施設などに寄付して、困難な環境にいる人を支援し食品ロスを減らす効果も期待されます。

開催期間 2月19日(月)~26日(月) (23日(金)・25日(日)はお休み)

開催時間 午前10時~午後6時 (24日(土)は正午~午後6時)

開催場所 いきいき情報センター2階 ボランティア支援センター「うめさろん」

受付できない食品

- ・開封されているもの、冷凍冷蔵商品、腐食しやすい食品
- ・賞味期限切れのもの
- ・賞味期限が1カ月以内のもの



市内の子ども食堂を紹介します



だざいふ こ しょくどう 太宰府いきいき子ども食堂



開催日時 毎月第2日曜 午前 11 時半～午後 2 時
(部屋の都合で変わることがあります)

開催場所 太宰府市いきいき情報センター2階 (五条3-1-1)

参加費 大学生以上 200 円

メッセージ 子どもに限らず一人暮らしの高齢者、友だち同士、ワイワイ言いながらごはんを食べてみたい人、誰でも参加できます。調理や受付のボランティアスタッフを募集しています。

こどもみらい



開催日時 小学校が長期休暇中の土曜、年間5回程
(本年度は3月23日(土)で終了) 午前 11 時～午後 1 時

開催場所 太宰府市総合福祉センター2階 (白川2-10)

メッセージ 太宰府中学校PTAのOBを中心に、子どもが大好きな季節のカレーを提供しています。子どもだけでも安心して立ち寄れる場所を目指して奮闘中。幅広い年齢層の笑顔が見られる交流の場にもなっています。

しょくどう ぱ おむすび食堂ゆずり葉



開催日時 月1回 平日午後6時半～8時半
(公式Instagramで開催日をお知らせ)

開催場所 太宰府市いきいき情報センター2階 (五条3-1-1)

メッセージ 子どもたちが、自分で具材を選び握ったおむすびとみそ汁を提供する食堂です。親子・学生さん・働き盛りの人・高齢者の皆さん、ぜひ参加してください。ボランティア・スタッフ募集中。公式Instagram[yuzuriba]をフォロー♪

だざいふ こ しょくどう 太宰府子ども食堂たべりば



開催日時 毎月最終日曜 午前 11 時～午後 1 時

開催場所 榎寺公民館 (朱雀6-9-5)

メッセージ レクリエーションなどをしながら、楽しくワイワイ食べる喜びを大切にしています。就学前～大学生・保護者・ボランティアが、コミュニケーションを深めてホッと心安らぐ「たべりば」であり続けるよう取り組んでいます。

てるてるぼーず



開催日時 毎月第2木曜日 午後 5 時～7 時

開催場所 鼓石公園前(五条2-18-3)

参加費 幼児・児童・学生(大学生まで)無料、大人は200円

メッセージ 五条区にある鼓石公園前の一軒家で活動しています。美味しいご飯の提供はもちろん、子どもに限定せず、大人も団らんのひと時を過ごすことができます。みんなが楽しく晴れた気持ちになれる暖かい場所を提供します。

イーティング コ しょくどう ELC子ども食堂



開催日時 不定期

開催場所 福岡農業高等学校(大佐野 250)

メッセージ NPO法人イーティングラブサークルが運営しています。小・中学生の孤食解消を目的に、高校生が考えたメニューを小・中学生と一緒に作って食べて片付けもします。学校を通じて参加者募集のお知らせが届いたら、ぜひ参加してください。



新型コロナウイルスワクチンの接種について

問い合わせ コールセンター ☎0120(312)445

元気づくり課(保健センター) ☎(928)2000 FAX(920)7143

ページID:11706

現在のコロナワクチン接種(令和5年秋開始接種)

期間

令和5年9月20日～令和6年3月31日まで

接種回数

上記の期間に1人1回、追加接種(3回目～7回目)をします。

(注意) 接種回数は、年齢や基礎疾患の有無など個人によって異なります。

自己負担なしで接種できる期間



自己負担なしでコロナワクチン接種を受けることができるのは令和6年3月31日まで

2月・3月の集団接種

会場

いきいき情報センター1階(五条3-1-1)

実施日

月に1～2回程度

日程はホームページまたは
コールセンターで確認してください。



いきいき情報センター1階
(線路沿いの入口から会場に進んでください)

令和6年度のコロナワクチン接種(令和6年1月17日現在の情報です)

接種時期

年に1回、秋冬の時期を想定

自己負担

あり(接種費用は未定)

接種対象

① 65歳以上の人

② 60～64歳で重症化リスクが高い人

(注意) 上記以外の人でも任意で接種を受けることができます。

ワクチン接種コールセンター(接種の予約・接種券の再発行・その他問い合わせ)

☎0120(312)445

平日:午前10時～午後6時、土曜日:午前9時～午後5時、日・祝:休業

令和6年度(令和5年分)税の申告受付を開始します

市・県民税の申告:税務課 市民税係 ☎内線330・331・336)
 所得税の確定申告:筑紫税務署 ☎(923)1400

ページID:26333



市・県民税の申告

令和6年1月1日に太宰府市内に住所があり、令和5年1月1日～12月31日までに収入があった人は、**3月15日(金)までに市・県民税の申告が必要**です。

申告が必要と思われる人へ申告書を郵送します。ただし、次の①～③に該当する人は必要ありません。
市・県民税の申告が必要ない人

- ① 所得税の確定申告をする人
- ② 給与収入のみで、勤務先から市へ給与支払報告書(源泉徴収票)の提出があり、内容に変更がない人
- ③ 公的年金などの収入のみで、扶養や控除の追加がない人

※保険・医療・年金制度の都合で申告が必要な場合があります。

【提出方法は3つあります】

〔方法1〕市の税務課市民税係へ記入した申告書と必要書類を郵送
 〔方法2〕市の税務課市民税係窓口で記入した申告書と必要書類を専用箱に投かん
 〔方法3〕市の申告会で申告

会場 市役所4階大会議室
期間 2月26日(月)～3月15日(金)
 (土・日・曜・祝日を除く)

※期間中、市役所1階税務課では申告相談は受け付けません。
受付時間 午前9時～午後3時30分
注意事項

- ・混雑状況により早めに終了する場合があります。例年、初日や各日の午前中が混雑します。
- ・駐車場が混雑するため、公共交通機関を利用してください。
- ・居住地区で期日を分けています。異なる日でも申告できます。連絡は不要です。

【必要な書類を準備しましょう】

- ・市・県民税申告書
- ※市税務課市民税係窓口・ホームページ(ページID:2405)で取得。
- ・令和5年中の所得がわかるもの(年金や給与の源泉徴収票など)
- ・令和5年中に支払った健康保険料・生命保険料・地震保険料などの控除証明書
- ・本人確認書類(運転免許証、マイナンバーカードなど)
- ・(医療費控除を申告する場合)医療費通知・控除の明細書または病院や薬局の領収書を集計したもの
- ※領収書原本のみは不可。ホームページ(ページID:2405)に掲載
- ・(障害者控除を申告する場合)障害者手帳など
- ・扶養や控除の申告に必要な書類
- ・(代理人の場合)代理人の本人確認書類と委任状

地区ごとの市・県民税申告期日

期日	対象地区	期日	対象地区
2月	26日(月)～28日(水) 北谷・内山・松川・三条・三条台 連歌屋・馬場・湯の谷・湯の谷西 大町・新町・白川・五条・秋山 五条西	3月	8日(金)
			11日(月)
12日(火)			
	29日(木)	13日(水)～15日(金)	桜町・榎・榎寺・芝原・通古賀 都府楼 大佐野・つつじヶ丘・ひまわり台 大佐野台・向佐野・長浦台・吉松 青葉台
3月	1日(金)	5日(火)～7日(木)	水城・水城台・水城ヶ丘・国分 坂本・観世音寺・東観世
	4日(月)		
	5日(火)～7日(木)		

所得税の確定申告

【筑紫税務署の確定申告会場】

会場 イオンモール筑紫野 3階
 イオンホール

期間 2月16日(金)～3月15日(金)
 (土・日・曜・祝日を除く)

受付時間 午前9時～午後4時
 ※「入場整理券」(当日配付または公式LINEで事前発行)が必要
 要です。

【本市の確定申告相談会場】

会場 プラム・カルコア太宰府(中央公民館)4階多目的ホール
期間 1月31日(水)～2月2日(金)
受付時間 午前9時～午後4時

対象者 65歳以上
 (昭和34年1月1日以前生)で
 収入が年金・給与のみの人

定員 各日先着120人
 チャットボットでも確定申告の相談ができます

【国税庁税務相談チャットボット】
 AIを活用して「税務職員ふたば」が質問に答えます。



申告・納税はお早めに

申告・納税などの期限

	申告所得税・復興特別所得税	消費税・地方消費税(個人事業者)
申告・納税期限	3月15日(金)	4月1日(月)
口座振替日	4月23日(火)	4月30日(火)

エネルギー・食料品価格等高騰低所得世帯支援給付金を追加支給します

生活支援課 生活支援係(☎内線375)

📄
手続き

デフレ完全脱却のための国による総合経済対策に伴い、特に負担感が大きい低所得世帯へ給付金を追加支給します。

対象者 次の①②すべてに該当する世帯の世帯主

①令和5年12月1日現在、本市の住民基本台帳に記録されている。

②同一世帯の人全員の令和5年度分の住民税均等割が非課税である(条例で住民税均等割が全額免除されている世帯も含む)。

支給額 1世帯当たり7万円

(1世帯につき1回限り)

支給手続き 市から届く封書を確認してください。対象者によっては手続き不要です。

書類発送時期 令和6年1月中旬から順次

手続き期限 2月29日(木)当日消印有効

申請に関する問い合わせ

・コールセンター ☎0570-550255

・相談窓口 太宰府市役所4階402会議室

※いずれも土日・祝日を除く
開庁時間に対応



市から届く封書

令和5年分公的年金などの源泉徴収票を発送します

国保年金課 国保年金係(☎内線306)

🏢
行政

戸籍謄本が本籍地以外でも取得できるようになります

市民課 戸籍係(☎内線302・347)

🏢
行政

令和6年3月1日から、戸籍法の一部改正により、戸籍の全部事項証明(謄本)などが本籍地以外の市区町村窓口で取得できるようになります。

取得できる証明書の種類

- ・戸籍全部事項証明書
- ・除籍全部事項証明書
- ・改正原戸籍謄本
- ・除籍謄本

※コンピュータ化されていない戸籍・除籍は除きます。

請求できる人

- ・戸籍に記載された本人
- ・配偶者
- ・父母祖父母など
- ・子・孫など

届出時の戸籍謄本提出が不要になります

戸籍届出(婚姻・養子縁組・転籍など)の際、本籍地が太宰府市以外であっても、戸籍謄本の添付が不要になります。

必要なもの 来庁者の顔写真

付きの本人確認書類(マイナンバーカードや運転免許証など)

令和5年中に老齢(退職)年金を受給した人には源泉徴収票が届きます。年金から天引きされている所得税や社会保険料が記載されています。
日本年金機構から1月中旬以降順次発送されます。

注意事項

- ・障害年金や遺族年金は非課税のため送付されません。
- ・市役所からは送付しません。
- ・源泉徴収票を紛失した場合、次へ問い合わせてください。

問い合わせ

- ・南福岡年金事務所お客様相談室
☎(552)6112
(552)6118
 - ・ねんきんダイヤル
☎0570(05)1165
- ※050の電話からかける場合は
☎03(6700)1165



特定健診は2月末までに 受診してください

国保年金課 国保年金係(☎内線311)
ページID:3680



健康

40～74歳の本市国民健康保険加入者は500円で健康診査(特定健診)を受診できます。3～5月は特定健診を実施しません。まだ本年度受診していない人は2月末までに指定医療機関で受診してください。指定医療機関はホームページで確認できます。

受診券の再発行は問い合わせてください。

整骨院・接骨院の施術で 健康保険が使える場合があります

国保年金課 国保年金係(☎内線320)



健康

柔道整復師の施術を受ける場合、健康保険が使える場合があります。そこで本市では、保険適用となる施術かを調査するため、受診した人へ調査票を送付することがあります。記入して期限までに返送してください。

なお、本調査は委託先の福岡県国民健康保険団体連合会が行います。

歯科検診は2月末までに 受診してください

元気づくり課 ☎(928)2000
ページID:21240



健康

本年度40・50・60・70歳になる市民は500円で歯科検診を受診できます。昨年6月に受診券を郵送しています。

受診方法

市内歯科医療機関へ事前予約し、受診券と本人確認書類と500円を持って受診してください。

※生活保護世帯の人は保健センターで事前手続きすると無料で受診できます。

市民意識調査を実施します

経営企画課 企画政策係(☎内線548)



行政

市政に対する市民の皆さんの意識や要望を調査し、今後の市政運営に反映させるために、太宰府まちづくり市民意識調査を実施します。

調査票が届いた人は、協力をお願いします。

調査期間 2月8日(木)～22日(木)

調査対象 住民基本台帳から無作為抽出した市内在住の18歳以上の男女2千人

太宰府市で働く会計年度任用職員 (専門職)を募集します

問い合わせは各担当課まで
ページID:25273



行政

電子入札を始めました

管財課 契約係(☎内線504)
ページID:28158



行政

行財政改革の一環で、市が発注する建設工事とコンサルタント業務の電子入札を始めました。今後、インターネットを利用して電子で入札に参加することができます。

電子入札の導入メリット

【①行政事務の効率化】

ペーパーレス化や人為的ミス軽減など、書類作成の効率化と入札事務の迅速化が図られます。

【②透明性・公正性の向上】

入札の過程や結果が公表され、透明性が向上します。

【③入札参加者の負担軽減】

入札参加者は、市役所などへ行く必要がなくなり、移動時間や待ち時間、移動経費が減少します。

【④入札参加機会の拡大】

インターネットで行うため、地理的条件や時間的な制約が解消され、入札参加機会が拡大します。

令和6年4月1日から太宰府市で勤務する会計年度任用職員の専門職を募集します。

募集職種

- ①保育士
 - ②保健師
 - ③介護支援専門員
 - ④看護師
- 勤務条件など 詳細はホームページから各職種の募集ページを確認してください。
- 問い合わせ
- ①④保育児童課 ごじょう保育所 ☎(922)6860
 - ②子育て支援課 母子保健係 ☎(555)6781
 - ③高齢者支援課 包括支援センター係 ☎(929)3211



ごじょう保育所の保育士

自治会餅つき

年末年始に市内のさまざまな自治会で餅つきが行われました。これまではコロナ禍の影響で中止していた自治会も多くありましたが、この冬は参加者の皆さんがつく餅つきの音が聞こえ、つきたてのお餅を好みの味でおいしそうに食べている様子が多く見られました。



問い合わせ 地域コミュニティ課(☎内線543)



火を焚いてもち米を蒸しています



蒸したもち米を投入



地域から多くの人が参加しました



大人と子どもと一緒に餅つき



つきあがって丸めたお餅



あんこ餅を作っています



きな粉で美味しく仕上げます



餅を丸めています

※このページでは自治会の活動事例を紹介しています。

各自治会が地域の特性に合わせた活動をしていますので、住んでいる地域の活動とは異なる場合があります。

「うめさろん」が紹介する“市民のチカラ”!!

筑紫女学園大学フィールドワーク研究会
リ・ボーン
[Re'born不動産]

「うめさろん」とは? 問い合わせ ☎(918)3633

いきいき情報センター内にある NPO・ボランティア支援をすすめる会です。詳しくは広報だざいふ令和5年5月号をご覧ください。(ページID: 1042)

筑紫女学園大学の学生が、社会貢献と自己実現を図ることを目的に結成した団体です。空き家活用として、太宰府市五条にあるアパートのリノベーションをおこない、学生の居場所、地域の人との交流の場作りをしています。イベントや日々の活動はInstagram・facebookで発信しています。

主な活動内容

- マルシェなど各種イベントの企画・開催
- 学生チャレンジショップ[WineHouse(ワインハウス) やまつづら]の運営 など



ワインショップの様子



机作成中の様子

うめさろんから一言

WineHouse やまつづらは、元は空き家だったとは思えない程、ステキな内装にリノベーションされています。海外のワインを中心にワインソムリエが選んだリーズナブルなものが揃っています。一度、足を運んでみてはいかがでしょうか。



防災だより

その69

防災専門官 野田^の 秀敏^{ひでとし}

昨年の風水害を振り返り 防災への備えを

令和5年に起こった風水害

梅雨前線の影響で7月に福岡・佐賀・大分県で線状降水帯が発生し、土砂災害や浸水などの大きな被害がありました。

本市では、崖崩れや土砂災害、冠水による通行止め、護岸侵食などが発生し、死者1人、半壊1棟、床上浸水1棟(2戸)の被害がありました。久留米市では土砂災害警戒区域で土石流が起き、浸水想定区域で最大3.8m浸水するなど、6年連続で浸水被害が発生しました。この他にも、全国では次の表の災害が発生しました。



令和5年の主な気象災害と台風

月	気象災害	主な被害が発生した県
6月	梅雨前線 台風2号	和歌山・愛知・静岡・神奈川 栃木
7月	梅雨前線	福岡・佐賀・大分・熊本 鹿児島・島根・石川・富山・秋田
8月	台風7号	和歌山・愛知・三重・大阪・京都 鳥取
9月	台風13号	千葉・茨城・福島

いつ起こるか分からない災害に備えて対策しましょう。

今できる災害への4つの備え

1. 非常持出品と備蓄品

HPページID: 32722

避難時に持ち出す非常持出品と3日分の備蓄品を用意し、賞味期限や消費期限を再確認しておきましょう。

2. 災害や避難情報の入手方法

HPページID: 26680

被害状況や避難所情報などが入手できる情報配信サービスを登録しておきましょう。

▼県の防災アプリまもるくん

▼県の防災メールまもるくん

▼市の災害情報配信サービスや公式LINE

3. マイ・タイムラインの作成

HPページID: 32742

災害の危険性が高まった時の自分や家族の行動を時系列に整理したマイ・タイムライン(避難行動計画)を作成し、いつも確認できる場所に掲示しておきましょう。

「いつ」「何をするか」を話し合い、避難のタイミングを逃がさないことが大切です。避難場所・ルート、危険箇所(ふたのない側溝・狭い道など)の確認も忘れないようにしましょう。

4. 早め早めの避難

HPページID: 2931

災害危険箇所や周辺に住む人は雨が降ったら細心の注意が必要です。災害リスクの高い人のために早めに避難できる「自主避難所」を3カ所開設しています。近隣の人に声をかけながら一緒に避難しましょう。

【本市の自主避難所】

- ・太宰府館
- ・プラム・カルコア太宰府(中央公民館)
- ・総合体育館(とびうめアリーナ)

令和6年太宰府市・筑紫野市合同 消防出初式を開催しました

本市と筑紫野市合同の消防出初式を1月7日(日)、太宰府西中学校で開催しました。

本市・筑紫野市の両消防団、筑紫野太宰府消防組合消防本部、自衛隊音楽隊などが参加し、勇壮な分列行進や初の試みとなった消防演舞など日頃の訓練の成果を披露しました。また、消防活動での功績や永年勤続に対する表彰も行いました。



コミュニティ無線を とおしてJアラートを 試験放送します

放送日時
2月9日(金)
午前11時



問い合わせ 防災安全課 防災対策係
(☎内線519・531)

消費生活コーナー

「老人ホームの入居権を譲って」という電話に注意を!

「有料老人ホームや介護施設に入居する権利を譲って欲しい」などと言う不審な電話がかかってきたという相談が全国的に急増しています。

実在する不動産会社や住宅メーカーに似た名前を名乗り、「老人ホームに入居する権利にあなたは当選した」などと言います。必要ないと断ると、「ならば利用したい人に権利を譲って欲しい」と持ちかけます。承諾すると、「あなたの名義で申し込まないといけないので、一度あなたがお金を支払う必要がある」「権利を譲るために取引実績が必要なので、お金を振り込む必要がある」などと、さまざまな口実でお金を支払わせようとします。

その他、弁護士や警察官を名乗る人物から、「入居権を譲りましたね。名義貸しは犯罪だ。違反金を払わないと逮捕され拘留所に入る事になる」などと後日電話がかかってきた、という事例も報告されています。

アドバイス

申し込んでいない老人ホームや介護施設に入居できる権利が勝手に発

生する事は絶対にありません。

「入居権を譲って欲しい」「名義を貸して欲しい」「名義貸しは犯罪だ」「警察に相談すると逮捕される」などの電話は全て詐欺です。自宅の固定電話はなるべく留守番電話機能や、発信者番号表示機能を活用して、心当たりのない電話にはすぐに出ないようにしましょう。

電話でやり取りをしてみましたもお金は絶対に支払わないでください。すぐに警察や、家族、友人、消費生活センターなどに相談しましょう。

「高齢者の周囲の人へ」

老人ホーム入居権詐欺のターゲットは高齢者です。被害を防ぐには、周囲の人の見守りも必要になります。身近な高齢者に異変がないか、異変に気づいたら警察や消費生活センターに相談してください。

太宰府市消費生活センター

毎週月～金曜日

(年末年始、祝日を除く)

時間 午前9時30分～午後4時

(正午～午後1時までは昼休み)

場所 市役所2階消費生活相談室

※予約不要・無料

※電話での相談も受け付けています。

(☎内線348)

問い合わせ 環境課 環境保全係(☎内線307)

地球にやさしいエコライフ(189)

「犬と仲良く暮らすために」

犬も人と同じように年をとり、さまざまな変化があらわれます。たくさんの犬を見てきたプロフェッショナルから、やがて訪れる愛犬の「老い」について学んでみませんか。



筑紫地区老犬セミナー参加者募集

開催日時 2月17日(土)午前10時～正午 開催場所 那珂川市福祉センター3階会議室
 対象者 太宰府市・大野城市・春日市・筑紫野市・那珂川市に居住する人 ※犬の同伴はできません
 講師 土生 亜紀子さん(家庭犬しつけ方教室 Sleepy's House)
 参加費 無料 定員 50人(申込先着順)
 内容 犬の変化に伴う体や行動の変化、老犬を飼うための準備や注意点、介護の仕方など
 申込方法 2月9日(金)午後5時までに住所・氏名・電話番号を電話、ファクスまたはメール
 ※当日に質問したい人は申込時に伝えてください。
 問い合わせ・申し込み 那珂川市環境課生活環境担当 ☎(953)2211 ☎(953)0688
 ☒kankyo@city-nakagawa.fukuoka.jp



守れていますか? 飼い主のマナー

本市には、現在約3400頭の犬の登録があり、最近「犬のフンを放置されて困っている」「リードを付けずに犬を散歩させていて怖い」という苦情が多く寄せられています。

飼育マナーを守らない行為は近隣住民のペットへの印象を悪くし、ほかの飼い主にも迷惑をかけることにつながります。犬と仲良く暮らせる環境を作るよう心がけましょう。

- フンなどの後始末をしましょう
- 逃げないようにつなぎましょう
- 吠えの原因を考えましょう

ヘルシークッキング

食生活改善推進会だより

そぼろきんぴらのおにぎらず



材料(4人分)

- ごぼう 1本(100g)
- 鶏ひき肉 100g
- 油 小さじ1
- 卵 2個
- 油 小さじ1
- しょうゆ 大さじ1
- みりん 大さじ2
- だし汁 50cc
- 海苔 全形4枚
- ご飯 600g
- 大葉 4枚

作り方

- ①ごぼうはよく洗い、千切りにする。
- ②薄焼き卵を4人分作る。卵は裏表焼く。
- ③油を引いたフライパンでひき肉を炒める。パラパラにほぐれたら①のごぼうを加え炒める。
- ④ごぼうがしんなりしたら、Aを加え、水分を飛ばすように炒める。
- ⑤広げたラップの上に海苔を1枚、角が手前に来るようにひし形に置き、中央にご飯1人分(150g)の半量をのせ、10cm四方に広げる。
- ⑥⑤の上に大葉、卵、そぼろきんぴらの順に乗せ、具の上にご飯1人分の半量をのせる。
- ⑦ラップごと海苔を持ち上げ左右を包み、手前、奥も同様にしてラップで包む。包み終わりを下にして、10分程置きなじませ、半分に切り分ける。
- ⑧⑤～⑦を繰り返し、4人分作る。

1人分当たりの栄養価

エネルギー	364kcal	脂質	8.3g
たんぱく質	13.1g	塩分	0.9g

まだまだ手や足がかじかむ季節です。自分の体調と向き合うために、今月は特定健診をテーマにお話します。

特定健診とは？
生活習慣病予防のために、メタボリックシンドロームに着目した健康診断です。本市では40～74歳で国民健康保険に加入している人を対象に実施しています。

メタボリックシンドロームとは
耳にしたことがある人は多いと思いますが、本来どのような意味なのでしょう。語源は「メタボリズム＝代謝」です。私たちは食べ物が

糖や脂肪を摂取し、体内で分解してエネルギーを得ています。また、必要な成分を作り出し、体を維持・成長させていきます。このような仕組みが代謝です。

糖や脂肪の摂取が多いと、過剰にエネルギーを生成して脂肪に変わり、飢餓に備えて細胞内に貯蔵されていきます。人間本来の機能は、「代謝」の仕組みを活用し、体をできるだけ一定に保とうとするため、1年前の体重とあまり変動がないのが一般的です。この「代謝」の安定性が崩れた状態をメタボリックシンドロームと表します。

メタボリックシンドロームになるとどうなる？
体重が増加し、脂肪や糖を摂取してもエネルギーを一定に保てずに変調をきたし、水分代謝なども乱れることで、血圧や血糖値、脂質にも影響します。この積み重ねが原因となり、内臓脂肪が蓄積されます。そして、心疾患や脳血管疾患などの重症化へ繋がるリスクを高めますので、生活習慣の見直しがとても大切です。

特定健診が受診できるのは2月末までです！



メタボリックシンドローム該当チェック項目

- 【必須】 腹囲が男性 85 cm以上、女性 90 cm以上
- 【2つ以上】 次の1～3のうち、2つ以上に該当

1. 高血糖	2. 高血圧	3. 脂質異常
空腹時の血糖値が 110mg/dl以上	収縮した血圧が 130mmHg以上 かつ/または 拡張した血圧が 85mmHg以上	中性脂肪が 150mg/dl以上 かつ/または HDLコレステロール血症が40mg/dl未満

→両方の項目に該当すれば、メタボリックシンドロームの診断。
1つの項目に該当すれば予備群。油断せず、日頃の生活習慣を意識しましょう。

メタボリックシンドロームの基準値
腹囲だけでメタボリックシンドロームを判断する訳ではありません。「メタボリズム＝代謝」なので、糖や脂肪の代謝機能の低下を同時に確認する必要があります。

本年度の特定健診追加日程

追加日	2月27日(火)	2月28日(水)
場所	総合体育館 (とびうめアリーナ)	いきいき情報センター
予約締切	2月1日(木)	
予約先	☎0120(992)663 平日午前9時～午後5時 HP https://fs-localg.jp/dazaifu-city/ 「太宰府市 けんしん」で検索	

元気づくり課 保健師

まずは特定健診を受けるのが健康への第一歩

メタボリックシンドロームは特定健診の結果から分かります。ぜひ年1回特定健診を受け、自分の健康を見直しましょう。本年度の特定健診は2月29日(木)で終了します。大好評につき、集団健診日が2日間追加となりました。定員になり次第、締め切りますので早めの予約をお願いします。

2月の相談	日時	問い合わせ	
すこやか相談 (健康栄養相談)	9日(金) 9:30～12:00	元気づくり課 ☎(928) 2000	要予約
高齢者のためのすこやか相談 (健康・口腔・栄養)	9日(金) 9:00～11:30	高齢者支援課 ☎(929) 3210	

母子健康手帳交付 - 市民対象 -

○受付日時:

平日(月～金曜、祝日・年末年始を除く)
午前9時～午後4時【要予約】
※妊娠中・産後の健康やサポート、妊娠中の栄養についてお話しします。

○持ってくるもの

- ・妊娠届出書
- ・上のお子さんの母子健康手帳
- ・①または②をそろえて
 - ①マイナンバーカードまたはその写し
 - ②個人番号の通知カードまたはその写しと
運転免許証またはパスポートなど
- ※代理人は委任状などが必要です。

【出産応援給付金の申請に必要】

妊婦本人の振込口座の通帳またはキャッシュカードの写し
※申請には妊婦本人が、保健師または助産師と面談する必要があります。

○問い合わせ・交付場所

子育て支援課 母子保健係 ☎(555)6781
(五条3-7-1 子育て支援センター)
☒ ページID:3632

※だざい子育て応援アプリ「うめっこクラブ」(母子モ)による事前申請が便利です。▶



こども お知らせ ひろば



イベントカレンダー(2月)

【要予約】子育て応援係 ☎(919)6001

イベント	対象	内容	日程	時間
はじめて広場	2～4カ月児(第一子)と保護者	体操、歌、手遊び、絵本の読み聞かせなど	6日(火)、15日(木)	13:30～14:30
のびのび広場	0歳の児と保護者		①5日(月) ②15日(木) ③28日(木)	①②10:00～11:00 ③13:30～14:30
	1歳の児と保護者		①7日(水) ②13日(火) ③20日(火)	①③10:00～11:00 ②13:30～14:30
わくわく広場	2～6歳(就学前)の児と保護者		1日(木)、27日(火)	10:00～11:00
らんらん広場	0～6歳(就学前)の多胎児と保護者		13日(火)	
親子であそぼう会	0～6歳(就学前)のお子さんと保護者		買いものごっこなど	9日(金)
おやつ作り講座	0～6歳(就学前)のお子さんの保護者	簡単なおやつを調理します。おさんは託児をします。(無料)	29日(木)	10:00～11:00

健康カレンダー(2月)

【要予約】母子保健係 ☎(555)6781

イベント	対象	日程	時間
3歳児健診	①令和3年1/1～1/14生まれ ②令和3年1/15～1/31生まれ	①14日(水) ②21日(水)	13:00～14:30
1歳6カ月児健診	①令和4年7/1～7/23生まれ ②令和4年7/24～8/12生まれ	①7日(水) ②20日(火)	
4カ月児健診	令和5年10月生まれ	26日(月)	
乳幼児健康相談	0歳～就学前	13日(火)	13:00～15:00
ピッカピッカ歯科教室	歯が生え始めた乳児～就学前	9日(金)	10:30～12:00 13:30～15:00
モグモグカミカミ 離乳食教室	5～7カ月児	16日(金)	10:00～12:00
マタニティクッキング	妊婦・家族同伴可	4日(日)	10:00～13:00
パパママクラス	妊娠6カ月以降の妊婦・その家族	25日(日)	10:00～12:00

令和5年2月生まれ

おめでとう1さい

応募方法

誕生日の前々月15日まで、電話または市ホームページで受け付けています。

(例) 誕生日が令和5年3月の人、1月15日までに応募してください。

経営企画課広聴広報係
☎(921)2121(内線514) HP ページID:2633



ホームページ



13日 たなか あかりちゃん
田中 明里ちゃん



3日 たけだ すずちゃん
武田 鈴瑞ちゃん



4日 たかぎ ようすけちゃん
高木 葉介ちゃん



「こころ」通信 「ときには、リフレッシュしましょう」

子育てはたくさんの喜びを与えてくれますが、時には悩んだり、眠れなかったり、イライラすることがあると思います。気持ちを切り替えて元気になれる方法があるといいですね。今回は、リフレッシュできる子育て支援サービスを紹介します。

●保育園・所の一時預かり保育

次の市内保育園(所)でお子さんを一時的に預かります。事前に面接がありますので問い合わせください。

- ・おおざの保育園 ☎(919)5110
- ・ゆたか保育園 ☎(929)6565
- ・こくぶ保育園 ☎(928)2020
- ・ごじょう保育所 ☎(922)6860

●リフレッシュのための一時預かり保育

NPO法人子育てサポートぼびんずと子育て支援課が協働でおこなっています。「ゆっくり買い物したい」「歯医者に行きたい」など、理由はなんでもかまいません。

対象年齢 3カ月～就学前 申込時期 利用日の1週間前～前日の午後4時

- 場所・日時
- ・南コミュニティセンター 第1水曜 午前10時～午後1時
 - ・国分ヶ丘集会場 第3水曜 午前10時～午後1時
 - ・人権センター 第3金曜 午前10時～午後1時
 - ・大佐野公民館 第4木曜 午前10時～午後1時
 - ・いきいき情報センター 第4月曜 午後1時半～午後4時半

問い合わせ NPO法人子育てサポートぼびんず☎(401)3558



●ファミリーサポートセンター・だざいふ

おねがい会員とおたすけ会員が、地域の中で助け合う組織です。会員登録には講習会の受講が必要です。

講習日時 3月2日(土)午前10時～午後0時半

講習会場 プラム・カルコア太宰府(中央公民館)4階多目的ホール

必要な物 筆記用具、顔写真1枚(カラーの証明写真・サイズ縦4.5cm×横3.5cm)

託児 無料(要予約) 定員 15組 申込締切 2月22日(木)

申込方法 電話・ファクス・インターネット(ふくおか電子申請※2月2日(金)～22日(木))

申込用紙配布場所 保育児童課、子育て支援センターほか市内公共施設、各認可保育所・園、市ホームページ

申し込み・問い合わせ ファミリー・サポート・センターだざいふ(子育て支援センター内)

☎(918)0034 FAX(918)0077

《住所》五条3-7-1《開設時間》平日午前9時～午後5時



ふくおか電子申請

子どもを預けることに罪悪感を持つかもしれませんが、子どもにとっても、いろいろな人と関わり、友だちと遊ぶいい経験になります。何よりもパパ・ママがリフレッシュして子育てに前向きになることができますので、利用してみたいかがでしょうか。

子育て支援課 子育て応援係☎(919)6001

あたらしくはいった本 (令和5年12月 貸出開始資料から)

- 小説 絡新婦の糸(中山七里/著) 自分以外全員他人(西村亨/著) FICTION(山下澄人/著) 商い同心 人情そろばん御用帖(梶よう子/著) 戦国武将伝 西日本編・東日本編(今村翔吾/著) タスキ彼方(額賀滯/著) 続きと始まり(柴崎友香/著) パッキパキ北京(綿矢りさ/著) 桃太郎のユーウツ(玄侑宗久/著) 令和ブルガリアヨーグルト(宮木あや子/著) ああ、ウィリアム!(エリザベス・ストラウト/著) 傷を抱えて闇を走れ(イーライ・クレイナー/著)
- 随筆・詩などの文学 その世とこの世(谷川俊太郎、ブレイディみかこ/著) 水歌通信(くどうれいん、東直子/著) 入門山頭火(町田康/著) 文学が裁く戦争(金ヨロン/著)
- その他の本 路上のセンス・オブ・ワンダーと遙かなるそこらへんの旅(宮田珠己/著) 香りのチカラ(平野奈緒美/著) じつは伝わっていない日本語大図鑑(山口謠司/監修) すぐできる自力整体(矢上真理恵/著) 万能な副菜292(倉橋利江/著)



中山七里/著
『絡新婦の糸』
新潮社刊



西村亨/著
『自分以外全員他人』
筑摩書房



宮田珠己/著
『路上のセンス・オブ・ワンダーと
遙かなるそこらへんの旅』
亜紀書房

みんなの としょかん



ホームページ

市民図書館

TEL (921) 4646

FAX (921) 4896

としょかんカレンダー

令和6年	日	月	火	水	木	金	土
2					1	2	3
	4	5	6	7	8	9	10
	11	12	13	14	15	16	17
	18	19	20	21	22	23	24
	25	26	27	28	29		

○印の日は、お休みです。

開館時間 午前10時から午後6時まで

金曜・土曜(祝日除く・太字の日)は午後7時まで

あまのとおかげ 天野遠景の解任

本紙の昨年9月号で紹介した通り、天野遠景は源頼朝によって九州に派遣され、「鎮西奉行」などと呼ばれ、頼朝の命令を現地で実行する出先機関としての役割を果たしていました。またそのために実務能力のある大宰府の役人の協力を得ていました。ここでは続いて、遠景がその後どうなったのかを取り上げたいと思います。

結末から言うと、遠景は建久5(1194)年頃までに解任され、関東に帰っています。それまでの間にどんなことが起きていたのか、紹介していきます。

文治2(1186)年の6月、遠景は筑後国瀬高庄(現みやま市・柳川市)に非法を働き年貢を差し押さえたとして、領主の徳大寺実定から鎌倉幕府に訴えられました。これに対し頼朝は、速やかに止めるよう指示しています。

文治3(1187)年の9月には、遠景が無実の罪を言い立てて島津庄(現鹿児島県宮崎県)に使者を送り込んだと幕府に訴えられており、頼朝は今後遠景の使者が島津庄に入部することを禁止し



～公文書館だより⑩～

ました。またその前後と見られる5月に、島津庄に漂着した唐船とその積荷を大宰府の役人が強引に奪う事件が起き、領主の近衛家が幕府に訴えています。頼朝は遠景に元に戻すよう指示しており、恐らく遠景もこの件に関わっていたと思われる。

続いて遠景が九州を去った後の嘉禄元(1225)年12月には、かつて遠景が宇佐宮(現大分県宇佐市)造管費捻出のための税を九州管内の庄園や寺社に対し、新たに均等に賦課したことが記されています。そのため以前は免除されていた宗像社(現宗像市)は、その領主である八条院(鳥羽天皇の皇女)が天皇に訴えて、あらためて免除されたそうです。

このように遠景は、庄園領主である京都の貴族たちと何度も衝突し、幕府に訴えられていました。これは遠景の施政に対し貴族らが激しく抵抗したことを意味し、遠景解任の原因の一つになったと考えられています。

太宰府市公文書館 大塚 俊司

【バックナンバーはこちら】 ページID7241

プラム・カルコア太宰府(中央公民館)からのお知らせ

問い合わせ 文化学習課 文化学習係 ☎(921)2101 FAX(285)2631

✉ bunka-g@city.dazaifu.lg.jp

アロマ講座 受講生募集

ページID:26558

日時 3月14日(木)「ミニアロマディフューザー作り(玄関の運氣アップアロマ)」
21日(木)「アロマミスト作り(みんな大好き金運アロマ)」の全2回、両日午後1時半～3時半
場所 プラム・カルコア太宰府(中央公民館) **定員** 15人(多数は抽選)
参加費 2,000円(材料費含む) **講師** 金丸 貴和先生 **応募締切** 2月16日(金)必着
応募方法 ①往復はがきに住所・氏名(ふりがな)・年齢・電話番号を記入し、
〒818-0101太宰府市観世音寺1-3-1
太宰府市文化学習課
「アロマ講座 受講希望係」宛て
②応募フォーム



応募フォーム

素敵な音を響かせよう! 市民ホールで演奏体験会開催

ページID:32546

市民ホールの舞台上、フルコンサートピアノを弾いてみませんか。個人練習や持参の楽器との演奏、小さなピアノ発表会、動画撮影など使い方はいろいろ。詳細はホームページへ。

日時 3月30日(土)午前10時～正午/午後1時～8時
場所 プラム・カルコア太宰府(中央公民館)市民ホール
料金 1区分50分【4人まで】2,000円【5～10人】4,000円
申込方法 プラム・カルコア太宰府2階窓口にて申込書を提出または電話
申込開始 2月6日(火)【窓口】午前10時～【電話】午後1時～
※先着順・定員になり次第締切。窓口受付で定員に達した場合は、電話受付なし。



市民の森について考えよう! 親子木工体験教室開催

ページID:32123

日時 2月17日(土)午前9時15分～正午「市民の森の散策と薪割り、丸太切り体験」
3月9日(土)午前9時15分～正午「樹木名札などの制作」
3月16日(土)午前9時15分～午後2時(軽食あり)「森の手入れ、木工体験」の全3回
※予備日2月23日(金・祝)、3月20日(水・祝)
場所 太宰府市民の森
定員 15組程 **参加料** 無料 **申込方法** 2月5日(月)～13日(火)にホームページ申込フォームから
問い合わせ 産業振興課 商工・農政係 ☎(921)2121(内線438)

人権まつりだざいふ2024 「人権が、かがやくみらいへ」開催

ページID:32743

あたたかい人の輪が広がることを願い、ともに人権について考えましょう。

日時 2月25日(日)午前9時半～午後1時 **会場** プラム・カルコア太宰府(中央公民館)
内容 **市民ホール** 人権バンド「願児我楽夢」による演奏と講話、水城西小・太宰府西小学校、
太宰府西中学校の児童・生徒による人権ステージ発表
展示・物販・体験コーナー 市内小・中学校、保育所・園、参加団体の人権学習や活動紹介、物販、
車いすに乗ってのポッチャ体験や人権ぬり絵など

問い合わせ 社会教育課 教務係 ☎(921)2121(内線451)

同じキムに見えても実は違う！

太宰府市国際交流員 ^{キムシンヒョン} 金辛泫

1月号のコラムで、韓国にはなぜ金さんが多いのか紹介しました。今回は予告どおり、「同じキムに見えても実は違う」というテーマです。

韓国のいくつかの昔のドラマを見ると、「同姓同本」が理由で結婚に反対するエピソードが出たりします。「同姓」、つまり結婚相手が同じ姓であるから結婚を反対することですが、それならキムが全人口の25%を占めている韓国では結婚が難しすぎるのではないのでしょうか？反対の理由は姓だけでなく、「同本」、つまり本貫まで同じ場合です。

本貫とは始祖、根本が同じ氏族を意味します。本貫は通常、始祖の本籍地から取った場合が多く、ある重要な人物から派生した場合があります。ちなみに私の本貫は光山金氏で、光州広域市を本籍地とします。こうしたすべての姓の本貫は4179個、そのうちキムの本貫は計355個だそうです。つまり、みんな同じキムに見えても、実は違うキムなのです。

もちろん現代では、「同姓同本」が理由で結婚に反対するケースはめずらしくなりました。もともとは民法で規定されていましたが、法が施行された当時にも時代錯誤との批判が多く、2005年に廃止されました。

実は最近の韓国では、本貫の意味もだいぶ色あせているので、自分の本貫がどこなのかをそれほど気にしない人も多いのです。少し前までは結婚反対の理由にもなっていたことが、約20年でこう変わったのも不思議ですよ。

人権標語

疑おう

自分のなかのあたり前

みんな違って あたり前

太宰府東中3年
(応募時)

^{おおせら たつる}
大瀬良 建さん



^{なかしま きみこ}
中島 公子
(国分区) 草月流

花材 びわ、スイセン、椿 他

季節の生け花

太宰府市華道連盟

つれづれ

太宰府短歌会

バス停で幼児二人手を振りおり
バスの中より我も手を振る
福岡市 玉本 朝子
子鳥の逃げる様子で眺ねていく
仲間は高き所にて視し
御笠 高塚 茂樹
遠き日の師走は餅播く音のして
弾む心で正月待ちし
青山 磯村 順一郎
立冬の朝の加茂湖はおだやかに
旅の宿より白鳥の見ゆ
都府楼南 猪俣 泰夫
人の命いとも容易く奪い去る
ガザの悲劇の収束願う
五条 大穂 聡子

飛梅句会

介弘 紀子 選
枯山に入相の鐘陰々と
福岡市 工藤 友子
炬燵なき暮らしもいつとなく慣れて
朝倉市 古賀 紀子
船頭の童謡沁みる炬燵舟
大野城市 田代 りえ子
霊峰てふ正にきりりと冬の山
長浦台 徳賀 美智子
炬燵寝の心地良きかな屋下り
馬場 野上 コト子

都久志てんじん句会

佐々木 甘露子 選
棚にまだ母の家計簿石路の花
福岡市 宮津英里子
きつぱりと冬立ちにけり吾が街も
福岡市 北川朴洋子
大海を忘れし魚も小六月
福岡市 塩飽たか子
切株にうつすらと朱や小六月
青葉台 彦坂 正孝
背く道いま切実に神の留守
小都市 貞金 志帆

太宰府俳句会

持永 真理子 選
まさかなる地震近き子へ初電話
星ヶ丘 柴田慧美子
稲荷社の祠に満つる淑気かな
水城 福永 恵美
どことなく不安抱へて日記買ふ
小都市 宮原 勝彦
おみくじも絵馬も新たな年迎へ
連歌屋 吉嗣のり子
元気です賀状で知るや遠き友
高雄 西元 治雄

宝満句会

菅井 久美子 選
冬雲や昼を灯してミルクティ
観世音寺 野田 杉子
かいつぶり一人遊びに明け暮るる
高雄台 川路 泰子
冬の雲風と抗ひ海に落つ
大佐野台 金丸 恵子
冬雲や海峡渡る遠霧笛
星ヶ丘 江里口 幸生
凍雲や人もまばらな商店街
大野城市 福岡とみ子

太宰府川柳倶楽部

小池 一恵 選
初句会一人前の思案顔
青葉台 桑野 勝之
蒔いた種よりも雑草よく育ち
筑紫野市 吉田 敬子
宇宙へのチャレンジ続く町工場
都府楼 杉良子
光射す隙間に眠り又誘う
観世音寺 河原 明子
ダメ元に挑む難関校の壁
星ヶ丘 武末 次生



太宰府館イベント情報 第234号



2024.2.1

3階 まほろばホール

★第4回 ジジロッティコンサート

3月3日(日)

開場:午後0時30分 開演:午後1時

10周年記念コンサートを開催いたします。

男性4人の歌声をお聴き下さい。

入場料:無料(事前申込不要)

問い合わせ:諸岡俊弘 ☎090(5084)0879

体験プログラム

事前申込は必要ありません

★木うそ絵付け体験

2月11日(日)

午前11時～午後3時(随時)

太宰府の民芸品「木うそ」に絵付けをしてみませんか？

インストラクター:太宰府木うそ保存会

参加費:1,000円(材料費込)

※次回3月10日(日)



★2月の史跡解説『門前町散策』はお休みします。 ※次回3月3日(日)

イベントなど、予告なく変更になる場合があります。

お知らせ

★フリマボックス出展者募集

太宰府館では、フリマボックスの新規出展者を募集しています。グループでの出展も大歓迎です。

※手作り作品のみ、3カ月契約になります。

【基本使用料】

■3段ボックス:月額2,200円

【サイズ:45cm×45cm×45cm×3段】

■1段ボックス:月額1,650円

【サイズ:85cm×55cm×35cm】

※詳細は太宰府館へ問い合わせてください。



★俳句・短歌作品募集

『筑紫万葉のふるさと太宰府』で歌を詠んでみませんか？

太宰府市では俳句・短歌ポストを設置し、入選作品を太宰府館1階エントランスホールに掲示しています。

季節ごとに審査し、入選者には個人通知と記念品を贈呈します。

たくさんの応募をお待ちしています。



太宰府駅前
俳句・短歌ポスト



太宰府館
俳句・短歌ポスト

地域活性化複合施設

「太宰府館」(西鉄太宰府駅から徒歩2分)

〒818-0117 太宰府市宰府三丁目2番3号

☎(918)8700 FAX(918)8701

✉dazaifu-kan@city.dazaifu.lg.jp

休館日 毎週水曜日(祝日の場合は開館、翌平日休館)

開館時間 午前10時～午後6時

(ただし、まほろばホールは午後10時まで事前予約で利用できます)



当館には駐車場がありません。コミュニティバス「まほろば号」を利用してください。

お知らせ

労働力調査に 協力をお願いします

総務省と福岡県では、我が国の失業率や雇用の実態を明らかにするため、労働力調査を実施しています。

調査地区 国分4丁目1〜2番、坂本3丁目24番
期 2月〜6月
調査内容 福岡県企画・地域振興部調査統計課調査第一班労働力調査担当 ☎(651)1111

労働問題に関する相談

労使交渉が進展しない、使用者から不当な取り扱いを受けたなど、労働組合と使用者との労働問題解決のためのあっせんの申請、不当労働行為救済申し立ては、福岡県労働委員会へ相談してください。
福岡県労働委員会事務局 ☎(643)3980



博多座市民半額観劇会 新生！熱血 ブラバン少女。

期 ①4月6日(土)②7日(日)③8日(月)④9日(火)⑤10日(水)⑥14日(日)⑦16日(火)⑧19日(金)⑨21日(日)
開 ①③④⑤⑨午前11時①②④⑤⑥⑦⑧午後4時
所 博多座
定員 30人(回)A席6千250円
手数料 有(但し④⑤⑦⑧午後4時の公演は5千円(手数料有)
出演者 博多華丸ほか
希望 公演日時(1通1公演のみ)、参加人数(2人まで)、郵便番号、住所、氏名、年齢、電話番号を記入の上、はがきにて〒810-8799 日本郵便(株)福岡中央郵便局留「市民半額会」宛
送 2月22日(木)頃
送 法人日本演劇興行協会市民半額会事務局 ☎(751)8258



九州歴史資料館開館50周年記念

大宰府史跡蔵司地区の 発掘調査報告会

九州歴史資料館の開館50周年を記念して、最新の調査研究成果の報告会を開催します。

日 時 2月17日(土)午後1時30分〜4時50分
場 所 プラム・カルコア太宰府市民ホール
料 金 無料
申し込み 不要

九州歴史資料館 「重要文化財が語る古代大宰府」

令和5年6月に、これまでに大宰府史跡の発掘調査で見つかった出土品が、重要文化財「福岡県大宰府跡出土品」に指定されました。

期 日 開催中〜3月17日(日)
時 間 午前9時30分〜午後4時30分(入館は午後4時まで)
休 館 日 月曜日(月曜日が祝日の場合は開館、翌日休館)
場 所 九州歴史資料館第1展示室
料 金 一般210円(団体150円)、高生150円(団体100円)

大宰府跡特別散策

大宰府史跡解説員が大宰府政庁跡を、九州歴史資料館職員が特別公開の蔵司跡を案内します。

日 時 2月11日(日)午前10時〜正午
料 金 無料
定 員 100人(申込多数の場合、抽選)
締 切 2月4日(日)必着
申込方法 住所、氏名、年齢、電話番号を記入のうえ往復はがき、ファクス、メール

申し込み・問い合わせ

公益財団法人古都大宰府保存協会
(大宰府展示館内)
〒818-0101 太宰府市観世音寺4-6-1
☎(922)7811 FAX(922)9524
✉info@kotodazaifu.net

問い合わせ 九州歴史資料館 ☎0942(75)9575

太宰府消防署情報 筑紫野太宰府消防本部/太宰府消防署 ☎(924)4119

屋外での火気の取り扱いに注意！



2月は空気が乾燥し、春一番をはじめ強風が吹く日が多いため、火の取り扱いには特に注意が必要です。

※火災とまぎらわしい煙などを発するおそれのある行為は消防署へ届出が必要です。

- ① 強風時は火を使わない
- ② 消火器、水バケツなどを準備する
- ③ 火を大きくし過ぎない
- ④ 火気取り扱い中はその場を離れない
- ⑤ 付近住民の迷惑にならないように注意する
- ⑥ 確実に消火し、完全に消えたことを確認する

◆家庭児童相談
毎週月〜金曜日 午前8時30分〜午後5時
子育て支援センター内家庭児童相談室
☎(924)0084

◆年金相談
毎週月〜金曜日 午前8時30分〜午後4時30分
国保年金課国保年金係
(☎内線 306)

相
談

問い合わせは各問い合わせ先へ

期 期日、期間、開催日 開 開場時間 回 期日と時間 開 開館(所)時間 休 休館(所)日 場 場所 定 定員、定数 講 講師 料 料金、費用 託 託児 持 持参するもの 申 申し込み 締 締切 問 問い合わせ

対 対象、資格

内 内容

第5回空き家サミット

現在の空き家問題について、地域や個人の課題を皆さんと共に考えます。

日時 2月7日(水)午前10時30分～正午
場所 プラム・カルコア太宰府4階多目的ホール
料金 無料
申込 二社 太宰府市空家予防推進協議会 ☎(925)6782

後期高齢者健康診査のお知らせ

生活習慣病の発症や重症化の予防などを目的とした健康診査を実施しています。

対象 後期高齢者医療の被保険者
実施 健康診査の実施医療機関に予約
受診期限 3月31日
備考 被保険者証またはマイナンバーカード、受診票(再発行)

だざいふ景観・市民遺産フェスタ 2024

太宰府市民遺産こども絵画コンテスト表彰式、育成団体「竹の曲」保存会による活動報告、パネルディスカッションを行います。

日時 2月17日(土)午後3時～
場所 いきいき情報センター
申込 不要
料金 入場無料

問い合わせ

景観・市民遺産会議事務局
(市文化財課内)
☎内線879

太宰府市民遺産HP▶



可(料)500円
福岡県後期高齢者医療広域連合お問い合わせセンター ☎(651)3111

パフォーマンスショー & なわとび教室

2017年に世界で初めて7重跳びに成功!多数のメディアに出演し注目を浴びた、プロなわとびプレーヤー森口明利さんによるパフォーマンスショー & なわとび教室を開催します。

日時 2月25日(日)①前とび・あやとび・交差とび練習クラス 午前10時30分～正午 ②二重とび練習クラス 午後1時30分～午後3時
対象 小学1～6年生
料金 500円
申込 問とびうめアリーナ ☎(408)1354

上映会のお知らせ

「ようこそ道真さん」ほか40年前の太宰府の映像を見ます。

日時 2月16日(金)①午後1時②午後6時
場所 ①国分共同利用施設 ②プラム・カルコア太宰府
3階視聴覚室
料金 無料
申込 太宰府市民映画祭実行委員会 芦刈 ☎090(1348)6701

発達障がい啓発講演会

4月2日の世界自閉症啓発デーから始まる発達障がい啓発週間(4月8日)に合わせて、啓発講演会を開催します。

日時 4月6日(土)午後1時～4時
場所 クローバープラザ大ホール
内容 発達障がいかもしれない?共に働く人たちの職場での理解とサポート
定先着400人
無料申込方法 申込フォーム、メール、ファクス
申込 福岡県発達障がい者(児)支援センター(福岡地域) Lif e ☎(558)1742 info@life-fukuoka.com

申込フォーム



(有料広告)

開 開日、期間、開催日 開 時間 開 開日と時間 開 開館(所)時間 休 休館(所)日 開 場所 開 対象、資格 定 定員、定数 開 講師 開 料金、費用 託 託児 開 持参するもの 申 申し込み 開 締切 問 問い合わせ

相談

◆一般(心配ごと・悩みごと)相談
毎月第1～4水曜日・第1金曜日
午前10時～午後3時 総合福祉センター
☎(923)3230

◆消費生活相談
毎週月～金曜日 午前9時30分～午後4時
(昼休みは除く) 市役所2階消費生活相談室
☎内線348)

募集

シルバー人材センター 会員募集

経験や能力の活用・生きがいづくりとして、臨時的・短期的な仕事を引き受け、草刈り・剪定・草取り作業や家事援助などの仕事を会員に提供しています。太宰府市在住の60歳以上の健康で働く意欲のある人を募集します。

入会説明会毎月第1・3金曜日
午前10時**申問**(公社)太宰府市
シルバー人材センター ☎(9
21)4222

水彩画なかま募集

自由にのびのびと楽しく絵を描きましょう。絵を始めた人を募集しています。

期毎月第2・4水曜日**時**午前9時～正午**所**プラム・カルコア太宰府2階研修室1**料**3千円/月**水曜会**古賀 **09**
0(6638)2769

ばい か えん 「梅花の宴」を現代に再現！

梅花の宴は今から約1300年前の天平の世、大宰 帥・大伴 旅人だ ざいのそち おおとものたびとによって、ここ大宰府の地で催されました。その情景を詠んだ「梅花の歌」は日本最古の歌集「万葉集」に収められ、元号令和はその序文から名付けられました。

このたび、「令和の万葉大茶会 太宰府大会」のプログラムとして、1300年の時を超え、梅花の宴を現代に再現します。

開催日 2月10日(土) **観覧無料・申込不要**

プログラム

- 12:00ごろ プラム・カルコア太宰府→政庁通り→太宰府政庁跡
・万葉衣装でパレード
- 12:30ごろ 大宰府政庁跡
・梅花の宴再現イベント
- 14:30ごろ 太宰府天満宮参道
・万葉衣装でパレード

※雨天時の会場はプラム・カルコア太宰府のみ

「令和の万葉大茶会」とは

日本最古の歌集たる万葉集、その編纂者とされる大伴家持おおとものやかもち(大伴旅人の子)の生涯にクローズアップし、全国の地を巡るプロジェクトです。

主催 大宰府万葉会 **共催** 令和の都だざいふ万葉大茶会実行委員会 **問い合わせ先** 大宰府万葉会
太宰府市 松尾 ☎(922)7328



〈有料広告〉

講座・教室

ボランティア養成講座

英国赤十字社公認の、手のぬくもりを通じて心のケアを行うボランティアの入門講座です。

期2月21日(水)9時30分～12時30分 所 プラム・カルコア太宰府研修室2 料 5千500円 (教材費含む) 締2月10日(土) 申 認定NPO法人日本セラピューティック・ケア協会 ☎ (028)1546(平日のみ) info@therapy-care.net

KBC点字教室

日時 4月2日(火)～6月18日(火) 毎週火曜日全12回、午前10時～正午 所 KBC会館4階会議室 定 先着20人 料 無料 宛 点字、視覚障がい者の支援に関心のある人で全講座に参加できる人 申 3月4日(月)午前10時受付開始 申 函 KBC開発(株)点字教室 ☎ (751)4070 FAX (715)1148 info_kbc@kaihatsu@kbc.co.jp

2月の太宰府講演会

日時 2月24日(土)午後2時 所 いきいき情報センター207研修室 料 500円(会員100円) 定 大宰府と人物シリーズ VI 藤原広嗣 小田和利(九州歴史資料館) 太宰府を語る 会 木村 ☎ 090(1346)7666

第8回日本遺産学習会

日時 2月9日(金)午後6時 所 プラム・カルコア太宰府3階視聴覚室 料 500円 定 小鹿野亮 (筑紫野市文化財課) 日本遺産のストーリーと万葉考 古学 西の都太宰府茶論推進協議会 芦刈 ☎ 090(1348)6701

自宅で革製品ができるレザー教室基本コース

レザークラフトを始めた人のための基本コースです。 期 毎週水・金・土・日 曜 午前10時～12時30分 所 太宰府市文化ふれあい館 料 6千400円 (4回参加、材料費含む、道具別) 申 函 (公社)太宰府市シ

ルバー人材センター ☎ (921)4222

天神さまの絵姿七変化

太宰府天満宮宝物殿で開催中の「描かれた天神さま」の監修を務める山下善也さん(美術史家・近世絵画)が、菅原道真公のさまざまな絵姿について詳しく解説します。

日時 2月17日(土)午後2時～3時30分 所 太宰府天満宮宝物殿地下講座室 定 先着50人 料 無料 申 函 太宰府天満宮文化研究所 ☎ (922)8225 FAX (920)5556 art@azai.fute@mangu.or.jp



(有料広告)

期 期日、期間、開催日 所 所 時間 回 期日と時間 開 開館(所)時間 休 休館(所)日 場 場所 対 対象、資格 定 定員、定数 講 講師 料 料金、費用 託 託児 持 持参するもの 申 申し込み 締 締切 問 問い合わせ 内 内容

市役所やプラム・カルコア太宰府などの公共施設へはコミュニティバス「まほろば号」をご利用ください。問い合わせ 地域コミュニティ課 (☎内線539)

期日	科目	病医院名	所在地	電話番号
2/4 (日)	内科1次	みなみクリニック	春日市桜ヶ丘4-18	☎(588)1077
	内科2次	福岡徳洲会病院	春日市須玖北4-5	☎(573)6622
	外科1次	小西第一病院 春日クリニック	春日市桜ヶ丘2-15	☎(588)8060
	外科2次	福岡徳洲会病院	春日市須玖北4-5	☎(573)6622
	産婦人科	まなべ産婦人科医院	大野城市雑餉隈町1-7-17	☎(571)4307
2/11 (日・祝)	内科1次	別府病院	太宰府市宰府1-6-23	☎(918)5055
	内科2次	済生会二日市病院	筑紫野市湯町3-13-1	☎(923)1551
	外科1次	渡辺整形外科クリニック	太宰府市五条2-5-20	☎(929)5353
	外科2次	済生会二日市病院	筑紫野市湯町3-13-1	☎(923)1551
	産婦人科	早瀬川医院	筑紫野市二日市中央4-12-6	☎(924)3531
2/12 (月・休)	内科1次	上田胃腸科内科医院	春日市若葉台西1-5	☎(591)5963
	内科2次	樋口病院	春日市紅葉ヶ丘東1-86	☎(572)0343
	外科1次	黒崎整形外科医院	那珂川市中原2-4	☎(954)2551
	外科2次	福岡徳洲会病院	春日市須玖北4-5	☎(573)6622
	産婦人科	永川産婦人科医院	筑紫野市紫1-25-5	☎(922)3164
2/18 (日)	内科1次	井本内科小児科医院	大野城市白木原3-8-16	☎(581)1421
	内科2次	自衛隊福岡病院	春日市小倉東1-61	☎(581)0431
	外科1次	陣の内脳神経外科クリニック	春日市春日原北町3-63	☎(582)3232
	外科2次	自衛隊福岡病院	春日市小倉東1-61	☎(581)0431
	産婦人科	牛島産婦人科医院	太宰府市五条2-23-8	☎(921)2511
2/23 (金・祝)	内科1次	水城病院	太宰府市通古賀3-10-1	☎(922)2050
	内科2次	丸山病院	太宰府市坂本1-4-6	☎(922)9001
	外科1次	城戸整形外科クリニック	春日市春日原北町3-63-1	☎(513)5002
	外科2次	諸岡整形外科病院	那珂川市片縄3-81	☎(952)8888
	産婦人科	吉川レディースクリニック	筑紫野市二日市北2-2-1 イオン二日市店3F	☎(918)8522
2/25 (日)	内科1次	二日市那珂川病院	筑紫野市二日市中央3-6-12	☎(923)2211
	内科2次	福岡大学筑紫病院	筑紫野市俗明院1-1-1	☎(921)1011
	外科1次	なかむら整形外科	筑紫野市原田3-19-7	☎(926)9300
	外科2次	福岡大学筑紫病院	筑紫野市俗明院1-1-1	☎(921)1011
	産婦人科	女性クリニックみのり	那珂川市中原3-127 グランカーザ・エデンア2階E1	☎(555)3663

- ※診療時間は、午前9時～午後5時です。往診はしません。
- ※午後5時から翌朝午前9時までの当番医のお尋ねは、消防署 ☎(924)4119へ。
- ※受診前に発熱の有無などの症状を必ず電話で連絡してください。
- ※当番医の急な変更や受付終了時間短縮の場合があります。
- ※医療機関を受診すべきか迷ったら「在宅患者救急時電話相談事業」を利用してください。
☎: #を押して7119または☎(471)0099]
- ※診療費とは別に料金がかかる場合があります。詳しくは病院へお問い合わせください。

区分	曜日	診療時間	担当病院	所在地・電話番号
夜間	火・木・土曜日	午後5時～ 9時30分	福岡 徳洲会 病院	春日市須玖北 4丁目5番地 ☎(573)6622
休日	2/4(日) 2/11(日) 2/18(日) 2/25(日)	午前9時～ 午後9時30分		
夜間	月・水・金曜日	午後5時～ 9時30分		
休日	2/12(月・祝) 2/23(金・祝)	午前9時～ 午後9時30分	福大 筑紫病院	筑紫野市 俗明院1丁目 1番1号 ☎(921)1011

- ※受診前に発熱の有無などの症状を必ず電話で連絡してください。
- ※受付時間は午後9時までですが、診療体制により早く終了することがあります。事前に電話で確認をお願いします。
- ※診療時間内でも状況により、小児科医でない救急診療部の医師が診療する場合があります。
- ※診療時間以降は、原則として小児科医ではなく、救急診療部の医師が対応します。
- ※子どもの症状等に関することは小児救急医療電話相談(☎: #を押して8000)を行っています。

休日の急な歯痛などの場合に応急処置治療を行います。

口腔保健センターちくし休日急患歯科診療所

診療日時	①日曜日、祝日、盆 午前9時～午後1時 ②年末年始(12月30日～1月3日) 午前9時～午後4時 (午後3時30分受付終了) ※昼休みは午後0時30分～午後1時
住所	春日市春日原北町1丁目3-6 筑紫歯科医師会館内
電話番号	☎(571)0118

詳しくは「福岡県医療機関情報案内ふくおか医療情報ネット」にも掲載しています。



期間(曜日)	修理当番業者	電話番号
1日(木)~10日(土)	(有)馬場崎設備	☎(924) 1672
11日(日・祝)~20日(火)	(有)平山設備工業	☎(923) 1468
21日(水)~29日(木)	(株)一新工業	☎(922)8111 090(1971)9629

※上記修理業者は水道の修理のみです。下水道の詰まりやトイレ、給湯器などの修理はできません。

人口	71,547人	(+64)
男	34,288人	(+27)
女	37,259人	(+37)
世帯数	33,071世帯	(+52)

市内の交通事故 (件)

	11月分	R5累計	R4累計比
発生件数	27	283	+29
死者	0	2	+2
傷者	31	346	+45

今月の納期

※納付は便利な口座振替を利用してください。
(一部金融機関ではインターネットで手続きできます。)

国民健康保険税.....9期 後期高齢者医療保険料...8期

※納期限は2月29日(木)です。

今月の環境美化センター
日曜開放

2月18日(日)9:00~12:00 環境課(☎内線362)

毎月第2・4 土曜・日曜窓口サービス実施中

市民課(☎内線304)
ページID:1838

今月は10日(土)・11日(日・祝)・24日(土)・25日(日)の午前9時から正午まで開庁します。

※業務内容によっては取り扱いできないものもあります。

土曜開庁 10日(土)・24日(土)・・・太宰府市役所(太宰府市観世音寺1-1-1)

各種証明書、印鑑登録、マイナンバーカード受取、原付の登録・廃車の受付(太宰府市ナンバーのみ)など

日曜開庁 11日(日・祝)・25日(日)・・・地域包括支援サブセンター(とびうめアリーナ横、太宰府市大字通古賀197-3)

各種証明書(住民票の写し、印鑑証明、戸籍の記録事項証明、所得証明、課税証明など)

マイナンバーカードを使うと

① コンビニエンスストアで各種証明書が取得できます。

利用できる時間 午前6時30分から午後11時(メンテナンス日・年末年始を除く)

利用できる場所 全国のマルチコピー機を設置している店舗で利用できます。

必要なもの 利用者証明用電子証明書を搭載したマイナンバーカードまたは
スマホ用電子証明書(Androidの対象機種で登録した人で対象店舗のみ)。



▲コンビニ交付
公式サイト

コンビニ交付のメリット

土日・祝日、深夜・早朝を問わず、自宅の近くや外出先でも取得できます。

② スマホのマイナポータルアプリで引越しワンストップ
サービスが利用できます。

ページID:26742

引越しワンストップサービスのメリット

- ・転出届で市役所に行く必要がありません。
- ・転入届の予約ができます。

※引っ越し後は、住み始めてから14日以内に新しい住所地で手続きが必要です。



太宰府の文化財

465

佐波理の匙(スプーン) 二 特別史跡大宰府跡(客館跡)出土 奈良時代

これは、平成21(2009)年に西鉄二日市駅近くの発掘調査(大宰府条坊跡第277次調査)で出土した青銅製の匙の破片です。青銅は、銅を主成分とし少量の錫を含む合金で、このうち錫の割合が高いものを高錫青銅といい、「佐波理」とも呼ばれています。この資料については以前も本紙で紹介したことがあります※が、

当時は出土した背景が不明確でした。その後、この匙が出土した場所を含む一帯は古代の役所大宰府において外国使節などが滞在する施設「客

館」だとわかりました。この匙は、客館での食事に使われたと考えられ、出土した場所の近くには井戸や倉庫とみられる建物の跡もあり、客館の中でも給仕に関わるエリアであったと想定されています。

匙の細部を見てみましょう。匙面と柄のフチに、幅0.5mmにも満たない細かい線が刻まれています。また、匙面の根元から柄に続く部分や、断面が長方形の柄の角の部分には、工具を使って表面を削った痕跡も確認できます。破片のため全長7.6cmと手



佐波理の匙の破片



客館跡(南から)

現地一帯は平成26(2014)年10月6日に特別史跡大宰府跡として追加指定され、現在は一次整備を終えて令和2(2020)年4月から史跡広場としてオープンしています。

○印は佐波理の匙が出土した場所です。

のひらに乗る程度の大きさですが、この匙を製作した職人による丁寧な手仕事を垣間見ることが出来ます。銅は柔らかく加工しやすい金属ですが、錫を多く加えると強固になる一方で割れやすく加工が難しくなります。薄く仕上げ、表面に装飾を施す作業は難易度が高いと考えられ、正倉院に類例があることから、この匙は佐波理を作る高い技術をもっていた朝鮮半島の新羅からもたらされたと考えられています。日本と新羅の交流を示す資料であり、もてなしの場であった客館跡を象徴する出土品の1つです。

令和5年度から、市文化財課では市内出土品を中心に文化財の三次元データのインターネット公開を始めました。通常は間近に見ることが難しい文化財を、スマートフォンやタブレットから好きな角度で細部まで見ることが出来ます。この佐波理の匙も公開していますので、今回紹介した細部の加工もぜひ見てみてください。

文化財課

遠藤 茜

※平成22年9月号掲載の太宰府の文化財304「佐波理の匙(スプーン)」

文化財の三次元データを公開中



三次元データ共有サービス「Sketchfab(スケッチファブ)」太宰府市文化財課公式ページで、市指定文化財や関連資料の三次元データを公開しています。

市ホームページ(ページID30679)からもアクセスできます。太宰府市の三次元文化財について、アンケートへの協力をお願いします。

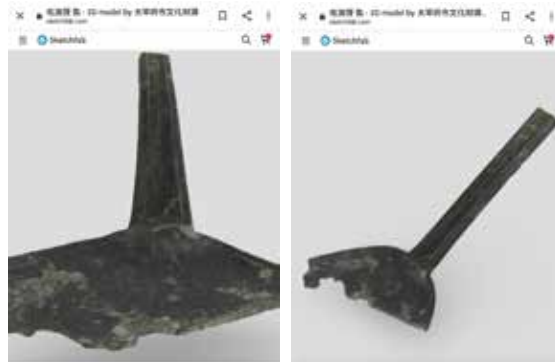

インターネットで公開している佐波理の匙の三次元データ



編集/太宰府市総務部経営企画課: ☎818-0198 太宰府市観世音寺一丁目1番1号
☎092(921)2121 FAX(921)1601 ✉ keiei-kikaku@city.dazaifu.lg.jp

太宰府市公式SNSの
フォローをお願いします!



X(旧Twitter)

