

備えていますか？

9月1日は防災の日

太宰府市ハザードマップ
災害への備え

保存版



雨の強さ	やや強い雨	強い雨	激しい雨
傘が濡れる	傘が濡れる	傘が濡れる	傘が濡れる
地面からの跳ね返りで足元がぬれる	地面からの跳ね返りで足元がぬれる	地面からの跳ね返りで足元がぬれる	地面からの跳ね返りで足元がぬれる
雨の音で話声がよく聞き取れない	雨の音で話声がよく聞き取れない	雨の音で話声がよく聞き取れない	雨の音で話声がよく聞き取れない

平均風速	10m/s以上 15m/s未満	15m/s以上 20m/s未満	20m/s以上 25m/s未満	25m/s以上 30m/s未満	30m/s以上
風の強さ	やや強い風	強い風	非常に強い風	猛烈な風	猛烈な風
人への影響	風に向かって歩けなくなる	風に向かって歩けなくなる	風に向かって歩けなくなる	風に向かって歩けなくなる	風に向かって歩けなくなる
屋外の様子	電線、樹木全体が揺れ始める	電線が鳴り始め、看板やトン板が外れ始める	細い木の幹が折れたり、根の張っていない木が倒れ始める。看板が落下・飛散し、道路標識が傾く	細い木の幹が折れたり、根の張っていない木が倒れ始める。看板が落下・飛散し、道路標識が傾く	細い木の幹が折れたり、根の張っていない木が倒れ始める。看板が落下・飛散し、道路標識が傾く

※1: 35m/s以上は、多くの樹木が倒れる。また、電柱や街灯、ブロック壁が倒れたり倒壊する可能性がある。

防災ポケットブック

家族など安否をとる人

氏名	住所	電話番号	メールアドレス

災害時のはり着いた行動を

氏名	住所	電話番号	メールアドレス

171の使い方

- 171(7)11をダイヤルする。
- 録音するとき(30秒以内)に、お話を聞かせる(お話を聞かせる)。

緊急時に役立つ連絡先

機関	電話番号
太宰府市役所	092-921-2121
水防班	092-925-7265
太宰府交番	092-924-4110
福岡国道事務所	092-681-4731
福岡県国土建設事務所(東郷)	092-513-5561
上下水道(太宰府市)	092-408-4025
ガス(株)	092-923-3111
福岡電報	0120-986-207
西日本 福岡支店	113
携帯電話 内線	0120-444-113

お役立ち情報

防災メール

防災メールとは、災害発生時に、防災メールを送信し、災害発生時の状況や避難場所などの情報を提供します。

福岡県同和問題啓発強調月間 市民講演会 「部落差別と向き合う私たち ～結婚差別を乗り越えて～」

7月14日(土)、プラム・カルコア太宰府市民ホールで、福岡県同和問題啓発強調月間市民講演会を開催しました。

石井眞澄さんと千晶さんのご夫妻を講師に迎え、部落差別、特に結婚差別にまつわる実体験についてお話を伺いました。「見えにくくなっているけれども、実際に差別はある。(不確かなうわさ話を)聞いた人の不安が差別につながるの、家族や友人と差別について話してみるなど、さまざまな人と意見を交わしてうわさが真実ではないことを学んでほしい」と述べられました。



講師の石井眞澄さん(右)、千晶さんご夫妻

「グリーンカーテン大作戦」義援金贈呈式

7月19日(木)、太宰府小校区自治協議会によって「グリーンカーテン大作戦」で集めた義援金の贈呈式が行われました。「グリーンカーテン大作戦」は九州北部豪雨や熊本地震の復興支援と夏の節電を目的に実施され、校区内の希望者にゴーヤやアサガオ、ヘチマの苗を配布するとともに義援金を募っています。この活動は今回で7回目となり、集まった義援金557,951円は朝倉市、東峰村、熊本県に届けられました。

今回の贈呈式では熊本県に届けられる分を市長が受け取り、市から日本赤十字社を通して熊本県支部に届けられました。また、10月には「グリーンカーテン出来栄コンテスト」が開催され、受賞者には朝倉の新米が贈呈される予定です。



特集

まちのトピックス …………… 2～3

表紙関連

防災だより …………… 4
〈防災安全課〉

コミュニティバス『まほろば号』
～平成29年度の運行状況報告～ …… 5
〈地域コミュニティ課〉

安全・安心のまちづくり推進大会
はたらく車、集合! …………… 6
〈防災安全課〉・〈文化学習課〉

学校給食料理コンクールが
開催されました …………… 6
〈学校教育課〉

連載 …………… 7～14

なんでも情報コーナー …………… 15～29

太宰府の文化財 …………… 30
〈文化財課〉

おわびと訂正

平成30年8月1日号10頁「太宰府市・筑紫野市合同総合防災訓練」の参加機関に「西部ガス」とあるのは、「筑紫ガス」の誤りでした。訂正しておわびします。

表紙説明

7月の豪雨は本市のみならず西日本全域を襲いました。9月1日「防災の日」を機に、今一度災害への備えについて見つめなおしてみませんか。平成30年3月に各家庭に配布している「太宰府市ハザードマップ」は市役所1階総合案内または防災安全課窓口でご覧いただけます。「防災ポケットブック」も記入して日ごろから持ち歩きましょう。

岩崎記代子さん 「太宰府をうたう」全11曲 CD 寄贈



音楽家の岩崎記代子さんから、7月25日(水)、「太宰府をうたう」全11曲のCDを寄贈いただきました。今回いただいたCDは、岩崎さんが作曲・歌唱されており、太宰府の梅をイメージした朱色と、雪の観世音寺の白色が調和したみやびやかなパッケージが目を引きまします。岩崎さんは「太宰府の風や空気を感じながら(曲を)書いた。ちゃんと形にできてよかった。また、多くの人から反響がある。これからも太宰府の市民遺産を伝えていきたい」と述べられました。

寄贈いただいたCDは、今後市内外の多くの皆さんに聞いていただけるよう、活用していきます。

なお、「太宰府をうたう」全11曲は、太宰府市民遺産第13号に登録されています。太宰府市民遺産展を文化ふれあい館多目的ホールで9月2日(日)まで開催していますので、併せてお楽しみください。



古来の知恵で納涼！ 「太宰府打ち水大作戦 2018」

7月28日(土)、西鉄五条駅前広場で「太宰府打ち水大作戦 2018」を行いました。

夕方にもかかわらず気温31度という暑さの中、たくさんの方があつまり、竹で作った水鉄砲や柄杓などを使って一斉に打ち水を行いました。45.6度あった地表面の温度は38.8度まで下がり、参加者は打ち水の効果を実感していました。

友好都市・中津市との交流事業 太宰府ジュニアリーダーズクラブが 友好都市・中津市を訪問し、友好の絆を深めました



両市のジュニアリーダー



中津市ジュニアリーダーのデモンストレーション

7月28日(土)から2日間、太宰府ジュニアリーダーズクラブが、本市の友好都市である大分県中津市を訪問し、中津市の名所や交流の歴史を学ぶなど、さまざまな体験をしました。

訪問中は中津市のジュニアリーダーと一緒に、さるとび村で「かかしづくり」、耶馬溪ダムアクアパークで「水上スポーツ」を体験し、交流を図りました。

両市のジュニアリーダーの交流を深めることができ、忘れることができない2日間となりました。

筑紫地区建設コンサルタンツ協会から車いすを寄贈いただきました



筑紫地区内の測量・調査・設計を行う事業所で組織する、一般社団法人筑紫地区建設コンサルタンツ協会から、7月31日(火)、車いすを寄贈いただきました。

同協会では平成15年からボランティア活動の一環として、筑紫地区の自治体へ福祉用品などを毎年寄贈されており、今回で16回目となります。本市においてもこれまで車いす・バランス遊具などを寄贈いただき、庁舎をはじめ市内の公共施設で活用しています。

本年寄贈いただいた車いすは、施設内での貸し出し用として太宰府史跡水辺公園(市民プール)に配置し、大切に活用します。

台風・避難・情報

について

「平成30年7月豪雨」は、220人以上の死者・行方不明者が出るなど西日本地域に甚大な被害をもたらしました。市では、「①避難準備・高齢者等避難開始②避難勧告③避難指示(緊急)」の避難情報を発令して市民の皆さんに、注意と避難を呼びかけました。三条台区では土砂による家屋・道路被害、他地区でも床上浸水や土砂災害が発生。降水量は461ミリで平成19年

台風の強さ

階級	最大風速
強い	33～44m/s未滿
非常に強い	44～54m/s未滿
猛烈な	54m/s以上

台風の大きさ

階級	風速15m/s以上の強風域半径
大型(大きい)	500km～800km未滿
超大型(非常に大きい)	800km以上

大型・超大型台風の比較図 (気象庁)



の360ミ리를大きく上回りましたが、幸いなことに命にかかわる被害はありませんでした。この7月豪雨で地形・地盤が緩んでいるところもあります。9月に入り台風本番を迎えるので、事前準備をしっかり整えましょう。

台風への備え

- 事前の備え
 - ・懐中電灯、携帯ラジオ、飲料水、非常持出品を準備。
- 情報の収集
 - ・気象情報、市からの避難勧告・避難指示(緊急)などの防災情報に注意。
- 風が強くなる前に
 - ・庭、ベランダを点検し飛ばされるものは屋内に移動するか固定する。

避難準備情報一覧

避難準備・高齢者等避難開始

- ・避難に時間のかかる人(お年寄り、体の不自由な人、障がいのある人、小さな子どもがいる人など)とその避難を支援する人、土砂災害の危険や浸水想定区域にお住まいの人は避難する。
- ・避難場所への避難が困難な場合は、2階や近くの安全な建物に避難する。

避難勧告

- ・速やかに避難を開始する。
- ・外が危険な場合は屋内の高い階に避難する。

避難指示(緊急)

- ・今すぐに避難する。
- ・避難する時間的余裕がない場合は、命を守る最低限の行動をとる。

避難勧告と避難指示(緊急)の違い

- 不要不急の外出を避ける
 - ・雨風が強まってからの外出は控え、山沿いや川など危険な場所には近づかない。
- 屋外作業を控える
 - ・屋根補強中の転落事故も起こっています。強風時の屋外作業は控える。

「避難勧告」

被害が発生する危険度が高まった状況です。

- ・速やかに避難を始めてください。
- ・土砂災害や河川など浸水の危険があれば避難しましょう。
- ・外出が危険な場合は、建物

のより安全な場所へ避難しましょう。

「避難指示(緊急)」

- ・被害が発生する危険度が非常に高い、あるいは被害が発生し始めた状況です。
- ・今すぐ避難してください。
- ・避難する時間的余裕がない場合は、命を守る最低限の行動をとってください。

緊急時には自ら情報収集を!

災害時には皆さんが自ら積極的に情報を入手することも大切です。各種災害情報配信サービスに登録しておきましょう。

● Vネット(災害情報等配信サービス)【太宰府市】

電話やファクスで情報を入力できます。登録申請書を記入し、防災安全課へ提出。詳しくは防災安全課までお問い合わせください。

● 防災メール・まもるくん【福岡県】

メールで情報を手続きできます。mamoru@bousaimobile.pref.fukuoka.jpへ空メールを送信し、返信メールに従って登録してください。



SNSでも

災害情報を発信します

● ツイッター

太宰府市 (@DazaifuCity)

● フェイスブック

太宰府市 「歴史とみどり豊かな文化のまち」

自然災害は、想定以上の被害をもたらします。危険を感じたら早めの避難を心がけましょう。また、台風は離れていても周辺の雨雲が豪雨をもたらすこともあります。気象情報には注意しましょう。

コミュニティバス『まほろば号』

～平成29年度の運行状況報告～

運行開始から20年、皆さんにご利用いただいている「まほろば号」。

全国的な乗務員不足など、バスを取り巻く環境が厳しくなっている中で、収入増加や多くの支出を削減することが課題となっています。

今後も路線を維持していくために、積極的な「まほろば号」のご利用をお願いします。



経費と運賃収入 (表1・表2)

平成29年度の運行経費は約1億9,300万円。主に人件費や燃料費、車両の維持管理費などです。一方で運賃収入は約5千万円。差額の約1億4,300万円が市の支出となり、非常に大きな負担となっています。利用者数は約58万1千人で、運行当初から約4倍以上に増加しています。

今後も、皆さんに利用されるコミュニティバスを目指し、工夫・改善していきます。

利用状況 (表3)

平成29年度の乗降調査では、利用者数は1日1,770人。1便平均では12.7人。平均乗車密度は4.04人となっています。平日に比べ、土・日・祝日は利用者が少ない傾向にあります。

皆さんで地域の路線を守り育てていきましょう。

問い合わせ

コミュニティバス
「まほろば号」
地域コミュニティ課
(☎内線543)

表1 平成28年度収支状況 (前年比)

運行経費 (a)	189,865,140円	+1,681,721円
運賃収入 (b)	49,680,568円	+1,649,748円
市補助金額 (a-b)	140,184,572円	+31,973円
収支率	26.2%	+0.7%
利用者数	579,181人	+98,187人



表2 平成29年度収支状況 (前年比)

運行経費 (a)	193,560,108円	+3,694,968円
運賃収入 (b)	50,109,661円	+429,093円
市補助金額 (a-b)	143,450,447円	+3,265,875円
収支率	25.9%	-0.3%
利用者数	581,881人	+2,700人

表3 平成29年度利用状況 (平成29年5月18日(木)乗降調査より)

路線名	便数	利用者数(人)	1便平均(人)	平均乗車密度※(人)
大佐野・吉松回り	29	416	14.3	5.07
水城・国分回り	31	269	8.7	2.82
北谷回り	17	354	20.8	3.62
内山線	51	666	13.1	5.00
都府楼回り	5	31	6.2	2.60
高雄回り	6	34	5.7	2.05
合計	139	1,770	12.7	4.04

※平均乗車密度：バスに乗車している人数の、全区間(始点～終点)での平均

安全・安心のまちづくり推進大会 はたらく車、集合！

問い合わせ 防災安全課（☎内線549）
文化学習課 ☎（921）2101



大人気の「はたらく車」が「安全・安心のまちづくり推進大会」に大集合します。屋外では消防車・パトカー・白バイ・自衛隊車両・工事車両などに実際に乗ることができます。屋内では、AED体験や飲酒状態体験、ゴーグル、消防団による炊き出し、防災講演会、スタンプリーパーなど、ふれあいや体験をとおして楽しみながら災害や犯罪への備えを知ることができます。大人はもちろん、小さなお子さんも楽しめます。ぜひお越しください。

期日 10月6日(土)

時間 午前10時～午後3時

場所 プラム・カルコア太宰府および露切公園

入場料 無料

注意事項

天候や緊急出動により屋外企画が中止・変更となる場合があります。その際はホームページでお知らせします。当日は混雑が予想されますので、できるだけ公共交通機関でお越しください。

学校給食料理コンクールが開催されました

問い合わせ 学校教育課（☎内線469）



太宰府小学校の調理員の皆さん



最優秀賞 太宰府小学校 献立
彩りごはん、牛乳、鶏肉のかわり揚げ、
ゴーヤーチャンプルー・カレー味、海そうスープ

7月26日(木)、いきいき情報センターで太宰府市学校給食料理コンクールが開催されました。市内の小学校調理員が考え、調理した独自の給食メニューを、小学校給食主任やPTA代表などで構成された審査員が審議しました。今年のテーマは「給食で実施することができる【まごわやさしいこ】を取り入れた和食献立」で、太宰府小学校が最優秀賞、水城西小学校が優秀賞に輝きました。

日(木)に開催される県の料理コンクールに出場、優秀賞の水城西小学校は第13回全国学校給食甲子園に参加予定です。

最優秀賞の献立は、本年度市内7小学校の給食で提供予定です。

「まごわやさしいこ」とは、

「豆、ごま、わかめ、野菜、魚、しいたけ、いも、酵素(発酵食品)」の頭文字をとったもので、和の食材に欠かせない大切な食品のことです。

各区自治会で 夏祭りを開催

7月中旬から8月にかけて、各区自治会で夏祭りが開催されました。夏祭りは自治会行事の中でも大きな行事の一つで、早くから打ち合わせや準備に取りかかられていました。

会場では、工夫を凝らしたステージ発表や盆踊り、お楽しみ抽選会などのさまざまな催しがあり、子どもから大人まで多くの人で盛り上がりました。また、自治会によっては、小学生が司会を担当したり、飲食・物販コーナーで地元の中・高校生や大学生が運営に加わったりと、地域の皆さんと親睦を深める交流の場にもなっています。

そして、お祭りで出のごみの分別回収（クリーンステーション）に積極的に取り組んでいる地域もあり、今後市全域にこの取り組みが広がることで、ごみの減量やリサイクル意識が高まることも期待できます。地域でつくる夏祭りの雰囲気や来降、皆さんもぜひ感じてみてください。



問い合わせ 地域コミュニティ課(☎内線543)



星ヶ丘区



水城ヶ丘区



桜町区



青葉台区



連歌屋区



緑台区

校区自治協議会のイベント情報(9月)

実施校区・行事名	日時	場所
水城小校区「合同清掃」	9月 9日(日) 午前9時～10時	西鉄都府楼前駅周辺
南小校区「学校地域合同運動会」	9月22日(土) 午前9時～午後3時	太宰府南小学校運動場
太宰府小校区「通学合宿」	9月24日(月・振休)～28日(金)	太宰府天満宮紫藤館
水城小校区「みずぎ安全フェスタ2018」	9月29日(土) 午前9時～正午	水城小学校
南小校区「市民吹奏楽鑑賞と認知症サポーター養成講座」	9月30日(日) 午後0時30分～3時30分	太宰府南小学校体育館

※内容については、実施される校区の自治会長、または地域コミュニティ課にご確認ください。

手と手をつないで

No.351

柳井 美枝

(公社)福岡県人権研究所 特命研究員



もっと勉強したかった

「何か書いてと言われることが一番怖いです。だから誰にも会いたくないんです」。こう言っていたのは北九州市の自主「夜間学級」に通っていた60代のMさんです。Mさんは小学校に1日も通ったことがなく、「住所が書けるようになるのが私の夢です」と、はにかみながら語っていました。読み書きができないことは誰にも言えなかつたそうです。

在日コリアン2世のTさんも小学校を卒業していません。独学で免許を取得し溶接工をしていたTさんは、4年前から「夜間学級」に通い、毎週楽しそうに勉強していました。そのTさんが数カ月の入院を経て一時退院された今年5月、学級にあいさつに来られたときのことです。目に涙を浮かべて「もっと勉強したかった」と言われたのです。その1カ月半後、Tさんは病のために亡くなられました。

9月8日は国連が定めた「国際識字デー」です。「識字」とは、文字を読み、書き、理解することです。ユネスコの調査によれば、世界では成人の6人に1人にあたる7億人以上の人が十分に読み書きできず、その3分の2は女性で、2億人以上の子どもや若者たちが学校に行けない状況だということです。このような

識字問題は途上国だけの問題ではありません。

2010年の国勢調査によれば、MさんやTさんのように小学校を卒業できなかった未就学者は福岡県だけでも6543人、全国では12万人を超えており、夜間中学関係者によると、中学校を卒業していない義務教育未修了者は、全国で100万人を超えると推定されています。

日本には、学齢期に学べなかつた人たちのために、公立中学校の二部学級である「夜間中学」があります。中学校ですが、ひらがなの読み書きから中学校課程の学習指導を行っています。入学資格に年齢や国籍を問わないことから、不登校のため十分学ぶことができなかった10代・20代の若者から80代の高齢者、さまざまな国籍の人たちが現在も通っているのです。1993年に「夜間中学」をテーマにした山田洋次監督の映画「学校」が全国公開されたことから、その存在は少しずつ知られるようになりました。しかし、2018年現在でも公立「夜間中学」は関東・関西を中心に全国8都府県に31校しかなく、多くの人たちに「学ぶ場」は保障されていないのが現状です。

このような状況を受けて福岡県内には、ボランティアが運営する自主「夜間学級」が3校開設されています。私は20数年前

から、この自主「夜間学級」の活動に関わってきました。そのきっかけは、戦後の混乱期に小学校すら満足に通えなかつた母が、「学びたい」「学校にいきたかった」と口癖のように言っていたからです。文字を学ぶことは母の夢でした。幸い母は59歳で「夜間学級」と出会い、75歳で生涯を終えるまで学ぶことができました。学ぶ場を得た母の口癖は「今が一番幸せ」でした。学びは母の心を満たしてくれたのです。

「もっと勉強したかった」と言って涙する人、読み書きが不自由なために「誰にも会いたくない」と心を閉ざす人、そして、学びの場を得ることにより「幸せ」を感じてくれる人がいます。

国際識字デーを機に、私たちの社会における識字問題について考えてみるのはどうでしょうか。



なすの南蛮風



材料(4人分)

- なす 3本
- 小ねぎ 1本
- みょうが 1個
- しょうが 少々
- しょうゆ 大さじ1・1/2
- 酢 大さじ2
- 砂糖 小さじ1
- ごま油 小さじ2

作り方

- ① なすはヘタを落として3~4センチの長さに切り、さらに縦長に切る。ラップをして電子レンジで4~6分加熱し、食べやすく裂く。
- ② 小ねぎ、みょうが、しょうがをみじん切りにし、Aの調味料と合わせておく。
- ③ なすを器に盛り付け、②を上からかける。



一人分の栄養価

エネルギー	47 kcal	脂質	2.1 g
たんぱく質	1.4 g	塩分	1.0 g

運動しているときや眠っているとき、突然足がつって激しい痛みに襲われたり、目が覚めたりした経験はありませんか？性別や年齢に関わらず「こむら返り」ともいわれる「足のつり」。冷えると良くないという点から、一般的に冬に起こりやすいと思われるがちですが、実は夏のほうが起こりやすいといわれています。

「足がつる」と「こむら返り」の話し



●こむら返りとは

本人の意思に関わらず筋肉が突然けいれんすることで起こり、筋肉が過度に収縮したまま硬直し、元に戻りにくくなる状態のことです。筋肉やアキレス腱にある「腱紡錘」が、筋肉の伸縮をうまく制御できなくなることで1つの要因と考えられています。また、糖尿病や椎間板ヘルニア、腎疾患、脳梗塞、下肢静脈瘤などの病気が原因で足がつることもあります。

●こむら返りの主な原因

①運動：筋肉を使うことで、体内のミネラルが急速に消費されます。筋肉が正しく動くために必要なエネルギーの補給が間に合わず、筋肉疲労を起しやすくなり、発症します。

②加齢：睡眠中に足がつると

いった症状は中高年の人によく見られます。これは、加齢に伴う筋肉量の減少や血行不良などのさまざまな要因が考えられています。

③冷え：夏場は空調の影響によ

り体が冷えやすくなります。足元が冷え、血管が収縮することで血液の循環が悪くなるとともに、冷えによる筋肉緊張も加わり足がつりやすくなります。

④脱水：主に長時間の運動によ

る大量の発汗、消化不良による下痢など。また、睡眠中にも約500mlの水分が失われるといわれており、軽い脱水症状に陥ることもあります。ミネラルは汗や尿と一緒に排出されやすいので、自分でも気

が付かないうちに体内のミネラルバランスが崩れ、筋肉の伸縮をうまく制御できなくなる発症します。



●予防方法

- ① 軽めのストレッチや日ごろから階段を利用するなどして適度な運動を行い、筋肉の衰えを防ぎ、血流を良くしましょう。
- ② 疲れを感じたらしっかりと睡眠をとり、心と体のリフレッシュを図りましょう。
- ③ 温度変化に応じて着衣を選ぶ、入浴をして血行を良くす

るなど、身体を冷やささないようにしましょう。

④ミネラルが不足しないように、カルシウムやマグネシウムを中心にバランスの良い食事を心がけましょう。

⑤弾性ストッキングを着用することで改善することもあります。

⑥こむら返りに効く薬や漢方もあります。かかりつけ医に相談し、ご自身にあったケアを行いましょう。

こむら返りを慢性化させないためには、日常生活を見直し、自分にあった方法で予防していくことが大切です。慢性的に症状が続く場合や、異変を感じた場合には、すぐにかかりつけ医に相談しましょう。

元気づくり課 保健師

あたらしくはいった本 (平成30年7月 貸出開始資料から)

- 小説 雨降る森の犬(馳星周/著) 火花散る(あさのあつこ/著) ポストカプセル(折原一/著) 空港時光(温又柔/著) 火影に咲く(木内昇/著) 本性(伊岡瞬/著) 不在(彩瀬まる/著) 火のないところに煙は(芦沢央/著) さしすせその女たち(柳月美智子/著) 火刑列島(森晶麿/著) 十三の物語(スティーヴン・ミルハウザー/著)
- 随筆・詩などの文学 ノーベル文学賞を読む(橋本陽介/著) 芸は人なり、人生は笑いあり(桂歌丸/著) かんがえる子ども(安野光雅/著) 話しベタですが…(浅田次郎/ほか著) 旅先のオバケ(椎名誠/著) あいまいさを引きうけて(清水眞砂子/著)
- その他の本 いじめで死なせない(岸田雪子/著) 世界史を大きく動かした植物(稲垣栄洋/著) 百年の女(酒井順子/著) 自衛隊失格(伊藤祐靖/著) 現代日本のタブー(土屋晴仁/著) 岩石の科学(西川有司/著) ハトと日本人(大田眞也/著) 60歳からは「小さくする」暮らし(藤野嘉子/著) 翻訳地獄へようこそ(宮脇孝雄/著)



みんなの としょかん



市民図書館

TEL (921) 4646

FAX (921) 4896

http://www.library.dazaifu.fukuoka.jp/

としょかんカレンダー

平成30年	日	月	火	水	木	金	土
9	2	3	4	5	6	7	8
	9	10	11	12	13	14	15
	16	17	18	19	20	21	22
	23	24	25	26	27	28	29
	30						

○のついた日は休館日

金・土曜日(祝日を除く)は午後7時まで開館しています。

町絵師齋藤秋圃の交友関係

齋藤秋圃(1772~1859)は、江戸時代後期の筑前を代表する絵師の一人で、晩年は大宰府に住み町絵師として活躍しました。本年4月、新しく大宰府市の指定文化財になった齋藤家資料は、この秋圃と息子梅圃を中心とした約1400件に及ぶ新発見の資料群で、絵師の家の資料らしく画稿(下絵など)が主ですが、100件を超える文書類も含まれていきます。特に秋圃に宛てられた書状の差出人を見ると、その豊かな交友関係を明らかにすることができます。まず俳人については、蕉風(松尾芭蕉とその門人たちの作風)の復興に寄与したことで知られる大坂の大江丸の名がみえます。秋圃は絵俳書や俳諧摺物とよばれる俳諧に絵を添えた書籍や印刷物を京坂の版元から出版しています。が、そうした中で、大江丸と関係を持ったのかもしれない。

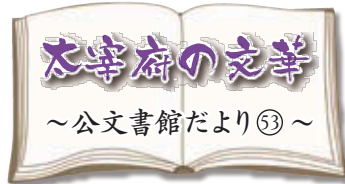

~公文書館だより③~

聖福寺住持仙厓の書状です。両者はお互いがお互いの肖像を描くなど親しく交わっていました。この書状の宛名には2羽の鳩の絵が描かれており、「双鳩」という秋圃の雅号を表しています。名前を絵で表現するところに、仙厓の洒落心と秋圃への親しみを感ずることができるといえます。

その他にも学者・医者・商人・神官などさまざまな職業の人物との交流がこの資料群から読み解くことができます。齋藤家資料の本格的分析はまだはじまったばかりです。今後の研究の進展が期待されます。

大宰府市公文書館 朱雀 信城

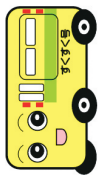

移動図書館車「すくすく号」巡回予定表



平成30年10月～平成31年3月

【表の見方】 たとえば、1コース「梅香苑公園」のたまる時間は午前10時40分から11時15分までで、巡回してくる日は同じ日の巡回予定日を見ます。平成30年度12回目は10/2(火)、13回目は10/16(火)となります。

コース	ステーションと駐車時間		巡回予定日															
	午前	午後	11回	12回	13回	14回	15回	16回	17回	18回	19回	20回	21回	22回	23回	24回		
1	梅香苑公園 10:40～11:15	国分小学校 13:00～14:10 坂本公民館 14:20～14:50 人権センター 15:30～16:10 青葉台 中央公園 16:40～17:20	9/18 (火)	10/2 (火)	10/16 (火)	10/30 (火)	11/13 (火)	11/27 (火)	12/11 (火)	1/8 (火)	1/22 (火)	2/5 (火)	2/19 (火)	3/5 (火)	3/18 (月)			
2	大宰府西小学校 13:00～14:00	大佐野台 岩野公園 14:20～15:00 向佐野公園 15:20～16:25 吉松 共同利用施設 16:40～17:20	9/19 (水)	10/3 (水)	10/17 (水)	10/31 (水)	11/14 (水)	11/28 (水)	12/12 (水)	1/9 (水)	1/23 (水)	2/6 (水)	2/20 (水)	3/6 (水)	3/19 (火)			
3	権入公園 11:00～11:40	宰府園 12:00～12:40 内山公民館 竈門(かまど)神社 14:40～15:10 湯の谷公園 15:20～16:10 水城台公民館 16:40～17:20	9/20 (木)	10/4 (木)	10/18 (木)	11/1 (木)	11/15 (木)	11/29 (木)	12/13 (木)	1/10 (木)	1/24 (木)	2/7 (木)	2/21 (木)	3/7 (木)	3/20 (水)			
4	双葉老人ホーム 10:40～11:15	水城西小学校 13:10～14:15 ケアハウス 同朋 14:30～15:10 佐野近隣公園 15:30～16:10 ひまわり台 東公園 16:30～17:20	9/21 (金)	10/5 (金)	10/19 (金)	11/2 (金)	11/16 (金)	11/30 (金)	12/14 (金)	1/11 (金)	1/25 (金)	2/8 (金)	2/22 (金)	3/8 (金)	3/22 (金)			
5	大佐野公民館 10:40～11:15	太宰府東小学校 13:00～14:00 高雄 家の前公園 14:20～15:10 サンホーム 太宰府 15:30～16:10 高雄台 高雄南公園 16:30～17:20	9/25 (火)	10/9 (火)	10/23 (火)	11/6 (火)	11/19 (月)	12/4 (火)	12/18 (火)	1/15 (火)	1/29 (火)	2/12 (火)	2/26 (火)	3/12 (火)	3/26 (火)			
6	太宰府小学校 13:00～13:50	文化 ふれあい館前 14:20～15:10 国分 共同利用施設 15:30～16:20 水城ヶ丘 中央公園 16:40～17:20	9/26 (水)	10/10 (水)	10/24 (水)	11/7 (水)	11/20 (火)	12/5 (水)	12/19 (水)	1/16 (水)	1/30 (水)	2/13 (水)	2/27 (水)	3/13 (水)	3/27 (水)			
7	つつしヶ丘公民館 10:50～11:25	水城小学校 13:00～13:50 都府楼 中央公園 14:20～15:00 北谷公民館 15:45～16:20 大原団地 大原第2公園 16:40～17:20	9/27 (木)	10/11 (木)	10/25 (木)	11/8 (木)	11/21 (水)	12/6 (木)	12/20 (木)	1/17 (木)	1/31 (木)	2/14 (木)	2/28 (木)	3/14 (木)	3/28 (木)			
8	落合公園 10:40～11:15	太宰府南小学校 13:00～14:00 東ヶ丘公民館 14:20～15:10 梅ヶ丘公民館 15:30～16:20 星ヶ丘 青山公園横 16:40～17:20	9/28 (金)	10/12 (金)	10/26 (金)	11/9 (金)	11/22 (木)	12/7 (金)	12/21 (金)	1/18 (金)	2/1 (金)	2/15 (金)	3/1 (金)	3/15 (金)	3/29 (金)			

※12月28日(金)～1月4日(金)は、年末年始のため移動図書館車「すくすく号」・太宰府市民図書館はお休みします。

※天候不良などの理由により、運行を中止する場合があります。ご不明のときは太宰府市民図書館までお問い合わせください。

※本館休館日に移動図書館車が巡回しているときの問い合わせ先は、

移動図書館車 ☎090(2854)3136(受付時間：午前10時40分～午後5時20分)へお願いします。

※平成30年4月～平成31年3月まで半田公園(通古賀3-58)が使用できないため、本年度は権入公園に停車します。

太宰府市民図書館

〒818-0101 太宰府市観世音寺一丁目3番1号

☎(921)4646 FAX(921)4896

HP <http://www.library.dazaifu.fukuoka.jp/>

平成29年 9月生まれ

おめでとう1さい

応募方法

誕生日の3カ月前の1カ月間、電話または市ホームページで受け付けています。
(例)誕生日が平成29年12月の人は、9月に応募してください。
経営企画課広報係
☎(921)2121(内線514)
URL <http://www.city.dazaifu.lg.jp/admin/soshiki/somu/204/379/575/10459.html>

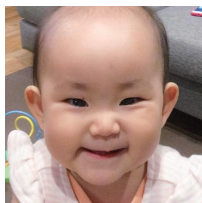

16日 古賀 美柚ちゃん



20日 宮添 玲良ちゃん



22日 青木 楓果ちゃん



25日 濱口 蒼真ちゃん



1日 高原 栄太ちゃん

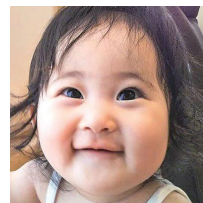

5日 音成 咲柚屈ちゃん

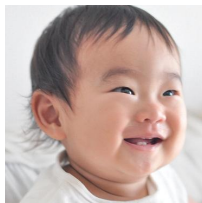

25日 稲葉 圭吾ちゃん



15日 西山 隼人ちゃん



25日 米森 弥都ちゃん



8日 後藤 悠太ちゃん



26日 海老原 幸穂ちゃん

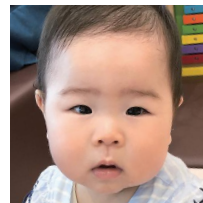

1日 方谷 美月ちゃん

にこにこ通信



メディアとのつきあいかた



ここでのメディアとは、テレビ、DVD、ゲーム、パソコン、スマートフォンなどの電子機器のことを指します。

現在は情報技術の発達により、電子機器を手軽に家庭で使用することができますが、日本小児科医会から「2歳まではできるだけ見せないようにしましょう」という提言があるのをご存じですか？

大人が使用していて楽しいから子どもにも使わせるのではなく、子どもに与える影響を考えましょう。長時間テレビなどを見せると、子どもは動かなくなったり、自分で遊びを作り出さなくなって親に依存したり、友だちと遊ばなくなりコミュニケーションが取りにくくなったりします。子どもがテレビなどを長時間見ている様子は集中力があるように見えますが、テレビなどの強い刺激がないといろいろなことに関心を持たなくなり、逆に活動に集中力がなくなっていきます。お父さんお母さんが何気なく見ている番組も、実は子どもは見えないようであちこち見たり聞いたりしています。必要がないときは、テレビを消すことを心がけてください。

ただし、全くテレビを見せないということは情報社会の現代ではなかなか難しいと思います。メディアを見せるときは時間を決めたり、見せる時間帯を考えたりしましょう。食事中や子どもが集中して遊んでいるときはテレビなどを消し、家族の会話やだんらんの時間にしてコミュニケーションを取っていきましょう。

以前もお伝えしましたが、スマートフォンは手軽に見ることができるので、子どもに見せると依存性が高くなる恐れがあります。特に幼児期の赤ちゃんには必要がないので、なるべく見せないようにしてください。子どもは大人が使っているものにとっても興味を示すので、子どもの前ではなるべく使用しないようにしましょう。

今、メディアに触れる時間が多い子どもは、突然全く見せないようにしてしまうと、大人があきらめるまでぐずります。極端に減らすのではなく、少しずつ時間を減らしていく方法がおすすめです。毎日2時間触れているのであれば、1日1時間半にし、それができるようになったら1時間、というように少しずつ減らしていきましょう。

元気づくり課 子育て支援センター
☎(919)6001

国際交流・韓国

地下鉄の乗り換えは無料!

国際交流員 キム ア ヨン 金雅英

皆さん、こんにちは。今回は韓国の地下鉄についてご紹介したいと思います。

日本に比べ、電車が地上を走ることは少なく、ほとんどが地下鉄になっている韓国。そんな韓国のソウル交通公社が7月30日に面白い内容の資料を発表しました。それは「外国人がソウルの地下鉄を利用する際に一番驚くこと」でした。

韓国には「統合交通システム」というものがあり、路線に関係なく一枚の交通カードで乗車および乗り換えが可能です。さらに、地下鉄から地下鉄、地下鉄とバス間の乗り換えも無料です。地下鉄から別の地下鉄に乗り換える場合は時間制限がありませんし、地下鉄からバスに乗り換えるときは、地下鉄の改札を通過してから30分以内にバスに乗れば無料になります。バスから地下鉄に乗り換えるときも同じです。これは世界でもあまり見られない交通サービスだといわれます。

また、インターネットどころか電話もあまりつながらないというアメリカ・ニューヨークの地下鉄に比べ、韓国の地下鉄駅と電車の中では4GWi-Fi(無線インターネット)がつながるなど、利用者の不便を最小限にしているところもアメリカやイギリスのメディアに取り上げられているほど便利です。

それからソウルの場合、地下鉄駅の地上から乗り場近くの改札口までエレベータが設置されていますが、その普及率は88%におよび、イギリスの26%に比べると3.4倍も高いそうです。

そのほかに、地下鉄のホームでは3~4駅前から電車の位置がリアルタイムでわかるようなお知らせの表示や、安全を守るためのホームドアの設置率も高いです。

皆さんも韓国へ旅行に行った際には、ぜひ一度地下鉄に乗ってみてはいかがでしょうか?

人権標語

手伝うよ
ひとりじゃないよ
ぼくもいる

太宰府南小学校6年 きたぞの 北園 るいと 瑠人さん



田村 たむら まさこ (国分区) 池坊

花材 赤目柳、ヤツデ、カトレア

季節の生け花

太宰府市華道連盟

つれづれ

太宰府短歌会

津波をば思ひ起こさせ濁流は
家も車も川をも流す
湯の谷 山崎 八重子
マドロスが好きになつたと連れて来ぬ
紺の背広の色白若衆
福岡市 竹森 祐彦
今年より我が生れし日は亡き父母に
感謝する日とこころに刻む
三条台 木下 利孝
蔓を延ばす鉢の朝顔を育ており
初の夏休みの一年生は
東ヶ丘 西木 ミヤ子
宇美町の空とぶくじら幼稚園
七月炎天鎮もりである
福岡市 山中 もとひ

太宰府句会

屋敷神覆ふ深紅の百日紅
持永 真理子 選
園分 松尾 満子
彼の人の追伸かとも落し文
水城台 榎原 暉
遺言をそろそろ書くか落し文
湯の谷 脇山 郡司
好物の羊羹一瞥暑氣中り
桜町 古賀 恭子
気紛れな風の届くる落し文
筑紫野市 幸田 はるみ

飛梅句会

汗だくで初めて切りし父の爪
石坂 門谷 とも
噴水の向ふ人影ゆらゆらと
大佐野台 金丸 恵子
共に汗掻いて勝利の握手かな
高雄台 川路 泰子
心意気汗吹きとばすポランテア
大佐野 鈴木 和子
噴水の色交差して崩れけり
長浦台 徳賀 美智子

宝満句会

車座ですすり合ふ子等冷索麵
大野城市 福岡 とみ子
獣道草茫茫と風晩夏
青葉台 本山 晴子
畦道や靴先濡るる晩夏かな
星ヶ丘 江里口 幸生
夏深し木々の勢ひに翳り見ゆ
福岡市 工藤 友子
水音も薬味の一つ冷索麵
筑紫野市 名本 剛

都久志てんじん句会

母一人暮らすふるさと泰山木
福岡市 宮津 英里子
雨あがり毛虫の屈伸見飽きぬ子
湯の谷西 矢野 杏子
論語読む若きころあり夏の草
筑紫野市 西村 悦夫
三連水車豊穣の祈り乗せ
筑紫野市 津和崎 幸枝
色褪せの忘れ日傘や無人駅
筑紫野市 前田 蘭

太宰府川柳倶楽部

落ち鮎へ非情の策が待ち受ける
水城ヶ丘 植村 克志
メルヘンの森へ誘う子守唄
観世音寺 松浦 ちえ
本音で言える友よ私の宝です
吉松 鈴木 弘市
親の死がバラバラ家族呼び寄せる
都府楼 河野 治美
覚悟した断捨離してもなおむなし
観世音寺 河原 明子



太宰府館 イベント情報 第169号

2018.9.1

3階まほろばホール

★万葉集講座

9月15日(土) 開場：午後1時30分 開演：午後2時
藤井茂利先生(元福岡大学教授)
巻5「つくし歌壇」の万葉仮名、憶良の歌を学習します。
入場料：当日のみ参加2,000円(資料代込・事前申込要)
問い合わせ：松尾☎(922) 7328

★30周年パピヨンダンスパーティ

9月23日(日) 開場：午後0時30分 開演：午後1時
プロゲスト5組、リボンの騎士、お菓子など盛り沢山！
楽しいですよ!!
入場料：前売り3,000円 当日3,500円(事前申込要)
問い合わせ：田中淑子☎090(1197) 3665

★スクール・オブ・アーツ発表会 9月29日(土)

1部 開場：午後0時30分 開演：午後1時
2部 開場：午後4時30分 開演：午後5時
春日昇町のダンス&カルチャー教室の発表会です。
ぜひお越しください。 入場無料(事前申込不要)
問い合わせ：前田☎(591) 6400

★第15回 筑紫歌壇賞贈賞式 ならびに

記念シンポジウム 9月30日(日)
開場：午後0時30分 開演：午後1時30分
贈賞式後、伊藤一彦氏、小島ゆかり氏ほかによるシンポジウム「新しい老いの歌」。
入場料：1,000円(資料代込・事前申込要)
問い合わせ：たけすゑ澄子☎090(7390) 1460

2階ギャラリー

★美千書道展 9月21日(金)～24日(月・振休)

午前10時～午後6時
書に魅了されて40年の集大成。美しい書の世界へぜひ
お越しください。 入場無料(事前申込不要)
問い合わせ：堤美千子☎080(8360) 2118

2階体験工房①

★ハーバリウム体験

9月25日(火) 開始：午後1時 終了：午後4時
人気のハーバリウム、自分で作ってみませんか？
1瓶プレゼント。
体験料：1,000円または2,000円(材料費込・事前申込要)
問い合わせ：COCORARE☎080(6463) 0457

★①アロマフレグランススプレー作り

②香りとの出会い 香水作り
9月29日(土) ①午前11時10分～午後0時20分
②午後0時30分～1時45分
楽しくアロマで手作り体験。予約は9月22日まで。定員各6人。
体験料：①・②各2,000円(材料費込・事前申込要)
問い合わせ：石丸☎080(3180) 6772

2階体験工房①

★癒しのハーバリウムレッスン

9月30日(日) ①午後0時10分～1時20分
②午後1時30分～2時40分
初めての方も楽しく作れます。予約は9月26日まで。定員各6人。
体験料：1本2,000円(材料費込・事前申込要)
問い合わせ：石丸☎080(3180) 6772

体験プログラム ～事前申込は必要ありません～

★史跡解説『門前町散策』

9月2日(日) 午前10時集合
インストラクター：(公財)古都大宰府保存協会史跡解説員
参加無料 ※次回10月7日(日)

★木うそ絵付け体験

9月9日(日) 午前11時～午後3時の間
インストラクター：太宰府木うそ保存会
参加費：1,000円(材料費込・事前申込不要)
※次回10月14日(日)



仲間募集(自主サークル)

～各教室の内容などは、直接問い合わせ先にご連絡ください～

★健やかストレッチ体操

9月3・10日(月)・18・25日(火) 午前10時～11時
ゆっくり呼吸をしながら丁寧に身体をほぐしていきます。
体験料：1回1,000円(事前申込要)
問い合わせ：BMウオーキング森永美花☎(577) 4209

★フラワーアレンジメント教室

9月4・11・18・25日(火) 午前10時30分～正午
初心者の方も楽しく始められます。
体験料：3,300円(材料費込・事前申込要)
問い合わせ：木村秀子☎090(5730) 5545

★まほろばマンドリン教室

9月9・23日(日) 午前10時～正午
体験料：無料(事前申込要) 会費：月2回で2,000円
問い合わせ：杉山勝☎090(7452) 1057

★アロマヨガ 9月9日(日) 午前10時～11時

※ヨガマット要持参(バスタオルでも可)
体験料：初回1,000円(事前申込要)
問い合わせ：マンドゥカアンバサダー Aki(藤田)
☎(555) 4219

★源氏物語を楽しもう 9月13日(木) 午後2時～4時

体験料：1人1回無料(事前申込不要)
問い合わせ：あがめいし☎(929) 0040

★彩工房(手描き染め教室)

9月18日(火) 午前10時～午後3時
体験料：無料(事前申込要)
問い合わせ：新原比登美☎0798(63) 0012



地域活性化複合施設

「太宰府館」(西鉄太宰府駅から徒歩2分)

〒818-0117 太宰府市宰府三丁目2番3号
☎(918)8700 FAX(918)8701
✉dazaifu-kan@city.dazaifu.lg.jp

休館日 毎週水曜日(ただし、祝日の場合翌木曜休館日)
開館時間 午前10時～午後6時
(ただし、まほろばホールは午後10時まで事前予約で利用できます)



当館には駐車場がありません。コミュニティバス「まほろば号」をご利用ください。

人権擁護委員として、本年7月1日付で、伊藤絹子委員と松尾明子委員が法務大臣から委嘱されました。本市には全部で8人の人権擁護委員がいます。市役所や法務局での人権(悩みごと)相談や人権啓発などさまざまな

人権擁護委員委嘱および退任のお知らせ

お知らせ
市役所以外のお知らせは21ページ

なんでも INFORMATION
情報コーナー

太宰府市役所 ☎(921)2121 FAX(921)1601
HP <http://www.city.dazaifu.lg.jp/>
URL <http://twitter.com/DazaifuCity>



太宰府市ツイッター

活動をしています。

また、多年にわたり活動にご尽力いただきました安河内興二委員が退任されました。

人権擁護委員は次のとおりです。

- ・山本 浩美(白川)
 - ・鎌石 洋子(都府楼南)
 - ・船越 隆之(五条)
 - ・宮原 勝美(大佐野)
 - ・松下 俊彦(三条)
 - ・井上 美知子(五条)
 - ・松尾 明子(青葉台)
 - ・伊藤 絹子(水城)
- 問い合わせ 人権政策課
人権・同和政策係
(☎内線443)

2019年版 福岡県民手帳を販売します

販売場所 市役所地下売店
一部のコンビニ、書店

種類・価格

- ▽ハンドブック判(黒のみ)
(21cm×15cm) 1千円
- ▽標準判(黒・ワインレッド・アイズグレー・紺へ横野版のみ)
(16・2cm×8・4cm) 600円

**9月17日は敬老の日、
9月15日～21日は老人週間です。**

本市の最高齢者は107歳で、100歳以上のご長寿者は、女性41人、男性5人の計46人です。(人数は本年6月30日現在、本市に住所を有する人)

～敬老会へお出かけください～

各区自治会では、長寿をお祝いする多彩な催しが開催されます。

詳細は、各区自治会から案内がありますので、ぜひお出かけください。

～敬老祝品、敬老祝金について～

88歳と99歳の皆さまには、敬老祝品としてカタログギフトをお送りします。

お好みの商品をお選びください。

また、100歳の人には3万円、101歳以上の人には1万円を敬老祝金としてお届けします。

対象年齢	祝品・祝金
88、99歳	カタログギフト
100歳	3万円
101歳以上	1万円

※年齢基準日は平成31年3月31日です。

問い合わせ 高齢者支援課 包括支援係
☎(929)3210

▽ポケット判(黒・ワインレッド)
(13・5cm×7・3cm) 500円
販売期間 11月9日(金)～
問い合わせ 経営企画課
企画政策係(☎内線535)

平成30年住宅・土地統計調査を実施します

総務省統計局では、10月1日現在で全国約370万の世帯を対象に住宅・土地統計調

査を実施します。この調査では住宅・敷地の広さや所有の関係、居住している世帯に関することおよび住まいの設備状況や住環境などを調べます。福岡県知事から任命された調査員が9月上旬から担当調査区域内を巡回します。また、9月中旬からは調査の対象になった世帯に調査票記入のお願いに伺いますので協

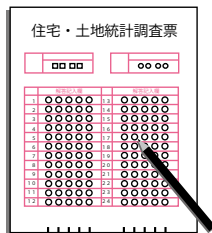

力を願います。
問い合わせ 経営企画課
企画政策係(☎内線535)

◆DV相談
(全て祝日、年末年始を除く)

○ちくし女性ホットライン ☎(513)7335
月・水・木・金曜日 正午～午後7時/土曜日 午前10時～午後5時
○男性DV被害者のための相談ホットライン ☎(571)1462
水・木曜日 午後5時～8時/金曜日 正午～午後4時

相談

重度障害者医療費助成

障害者手帳などをお持ちの
人で次の等級に該当する場合は、医療費の助成を行います。

対象者

- ・身体障害者手帳1級・2級療育手帳A
- ・精神障害者手帳1級
- ・身体障害者手帳3級かつ療育手帳B

助成範囲 健康保険適用の医療費のうち次の自己負担を除いた額を助成します。

入院(一般) 500円/月
(月20日限度)

(低所得) 300円/日
(月20日限度)

- ※1医療機関ごとに負担
- ※3歳~小学生の子どもは入院月7日限度

(入院時の食事代や室料差額は、助成の対象とはなりません)

所得制限

別表のとおり

昨年度所得制限により障害者医療の適用が受けられない

重度障害者医療所得制限額 (3歳~小学生)

単位: 万円

扶養親族等の数	扶養義務者
	所得額
0人	622.0
1人	660.0
2人	698.0
3人	736.0
4人	774.0
5人	812.0
以降1人につき	38.0 加算

かつた人も今年度(10月1日以降)該当する場合がありますので申請をしてください。

- ・印鑑
- ・障害者手帳
- ・健康保険証
- ・障害年金証書(持っている人のみ)

- ・本人および扶養義務者の所得証明書または地方税関係情報取得に関する同意書(1月2日以降転入してきた人のみ)
- ・本人および扶養義務者のマイナンバーが分かる物と身元確認書類

重度障害者医療所得制限額 (中学生以上)

単位: 万円

扶養親族等の数	障害者本人	配偶者および扶養義務者
	所得額	所得額
0人	360.4	628.7
1人	398.4	653.6
2人	436.4	674.9
3人	474.4	696.2
4人	512.4	717.5
5人	550.4	738.8
以降1人につき	38.0 加算	21.3 加算

※65歳以上75歳未満の人は後期高齢者医療への加入手続きが必要

問い合わせ 国保年金課

公費医療係(☎内線315)

**福岡県腎臓疾患患者
福祉給付金の申請を
受け付けます(前期分)**

仕事などの理由で夜間に人工透析治療を受けている人に、通院交通費の一部を助成します。

要件

- ①身体障害者手帳の交付を受けている

- ②夜間(午後5時以降開始)

参加してみませんか! 「体育の日」の行事を開催

スポーツをとおしての地域の交流や健康づくりを図るため「体育の日」の行事を開催します。さわやかな秋空の下、皆さんお誘い合わせのうえ、ご参加ください。

期日	会場	内容(予定)	場所	集合時間
9/22(土)	太宰府南会場	小学校との合同運動会	太宰府南小学校	9:00
10/7(日)	国分会場	自治会対抗運動会	国分小学校	9:00
10/8(月・祝)	水城会場	ハイキングと史跡めぐり	大宰府政庁跡	8:50
10/8(月・祝)	太宰府会場	スポーツ体験	太宰府小学校	9:30
10/8(月・祝)	太宰府東会場	ウォークラリー	太宰府東小学校	各区による
10/8(月・祝)	太宰府西会場	レクリエーションスポーツ体験	太宰府西小学校	9:10

※悪天候等により、順延や中止となる場合があります。

問い合わせ スポーツ課 ☎(918) 5381

◆家庭児童相談
毎週月~金曜日 午前8時30分~午後5時
子育て支援センター内家庭児童相談室
☎(924)0084

◆年金相談
毎週月~金曜日 午前8時30分~午後4時30分
国保年金課国保年金係
☎内線306

相
談

の人工透析治療が1カ月5回以上

③通院が《自家用車》片道10km以上、《公共交通機関》

1カ月2千円以上、《タクシー》1カ月2千円以上(領収書が必要)

※所得制限があります。

給付金額 月額2千円

受付期間 9月10日(月)～28日(金)

※必要書類など詳細は問い合わせください。

障がい福祉係 福祉課 (☎内線324)

ひとり親家庭等医療費助成

配偶者の死亡・離婚などによりひとり親家庭等となった親および児童の医療費の助成を行っています。

対象者

- ひとり親家庭等の母または父で児童(18歳に達する日以後の3月31日まで)を養育している人
- ひとり親家庭等の母または父に現在扶養されている人

る義務教育就学後から18歳までの児童(18歳の誕生日以後の3月31日までが対象【4月1日生まれば前日まで】)

・父母のいない義務教育就学後から18歳までの児童(18歳の誕生日以後の3月31日までが対象【4月1日生まれば前日まで】)

前記の人で本市に居住し、住民基本台帳に記載されている生活保護を受けていない人

※義務教育就学前の児童は、子ども医療が優先されます。

助成範囲

健康保険適用の医療費のうち次の自己負担を除いた額を助成します。

通院 800円/月
入院 5000円/日
(月7日限度)

※1医療機関ごとに負担

(入院時の食事代や室料差額は、助成の対象とはなりません)

所得制限

別表のとおり

昨年所得制限により「ひとり親家庭等医療費助成」を受けることができない場合があります。

ひとり親家庭等医療所得制限額

単位:万円

扶養親族等の数	本人所得額	扶養義務者所得額
0人	192	236
1人	230	274
2人	268	312
3人	306	350
4人	344	388
5人	382	426
以降1人につき	38.0加算	38.0加算

り親家庭等医療」を受けられなかった人も今年度(10月1日以降)該当する場合がありますので申請をしてください。

・健康保険証
・戸籍謄本(申請する親と子の名前の記載があること。ひとり親家庭等となった事由(離婚など)の記載があるもの)

・本人と扶養義務者のマイナンバーが分かる物、および身元確認書類

・その他必要書類

※所得証明書などが必要となる場合があります。

・健康保険証
・戸籍謄本(申請する親と子の名前の記載があること。ひとり親家庭等となった事由(離婚など)の記載があるもの)

・本人と扶養義務者のマイナンバーが分かる物、および身元確認書類

・その他必要書類

る場合があります。詳しい内容については問い合わせください。

注意事項

●必ず対象者本人が申請に來ててください。(代理申請は受け付けできません)

●既にひとり親家庭等医療の受給資格を有する人で、未更新の人は10月末までに手続きをしてください。

●公費医療係(☎内線305)

●重度障害者福祉手当の支給

●重度障害者福祉手当の支給

重度障害者福祉手当の支給

重度障害者福祉手当の増進を図るため、「重度障害者福祉手当」を支給します。

9月下旬に支給対象者へ申請書等を郵送しますので、必要事項記入・押印のうえ、提出期限までにご提出ください。

支給対象者

身体障害者手帳1・2級所持者、療育手帳A所持者、精神障害者保健福祉手帳1級所持者で、本年9月1日の基準日に本市に居住し、住民基本台帳に登録されている人(他

市町村が援護の実施者である人は除く)または本市が援護している他市町村施設入所者

支給額および支給要件

支給額(年額)は当該年度の所得状況により異なります。

生活保護世帯と市民税非課税世帯は、2万4千円

市民税課税世帯のうち均等割のみ課税の世帯は、1万8千円

市民税課税世帯のうち所得割額が20万円未満の世帯は、1万2千円

市民税課税世帯のうち所得割額が20万円以上の世帯は、対象外

支給期日 平成31年1月下旬を予定

提出期限 10月26日(金)

問い合わせ 福祉課 障がい福祉係 (☎内線365)



◆一般(心配ごと・悩みごと)相談
毎週水・金曜日(第5週を除く)
午前10時～午後3時 総合福祉センター
☎(923) 3230

◆消費生活相談
毎週月～金曜日 午前9時30分～午後4時
(昼休みは除く) 市役所2階 消費生活相談室
☎内線 348

相談

国民年金Q&A

Q 付加保険料とはどのようなものですか？

A 国民年金の保険料は定額で、本年4月から、月額1万6千340円となっております。このほかに月額400円を上乗せして納めることで、老齢基礎年金の受給額が加算されます。この月額400円の保険料を付加保険料といい、加算される付加年金額(年額)は200円×付加保険料納付月数となります。

付加保険料を納めることができるのは、農業、自営業、学生などの国民年金第1号被保険者に限られます。ただし、国民年金基金に加入している人、免除申請・納付猶予申請・学生納付特例申請を受けている人は、付加保険料を納めることができません。

なお、付加保険料の納付を希望される場合は、お住まいの市区町村の年金窓口、またはお近くの年金事務所に申請してください。

問い合わせ 国保年金課

国保年金係(☎内線306)
南福岡年金事務所国民年金課
☎(552)6128

9月10日は第58回「下水道の日」です!

下水道いろいろコンクール 標語部門(国土交通大臣賞)「未来へと ぼくらがつなぐ下水道」

下水道の日は、昭和36年に下水道の普及を目的に「全国下水道促進デー」として始まり、その後、平成13年からより親しみのある名称として「下水道の日」に変更されました。下水道は、市民の皆さんに利用いただくことで本来の目的である公共用水域の水質の保全と公衆衛生の向上が図られるものです。下水道施設も休みなく稼働を続けながら私たちの文化的な生活の一翼を担っています。

この機会に、下水道の重要性について考えてみてはいかがでしょうか。

問い合わせ 上下水道課

経営管理係

☎(408)4024

宝くじ助成金で防災用備品を 購入しました



地域の自主防災組織の育成および活動の充実を図るため、宝くじ助成金(地域防災組織育成助成事業)を活用し防災用倉庫、マンホールトイレ、発電機セット、無線機、テントを水城ヶ丘区自主防災組織(水城ヶ丘公民館)に整備しました。



問い合わせ 防災安全課

防災対策係(☎内線519)

道路にはみ出した樹木のせん定のお願い

道路にはみ出した樹木や雑草は、歩行者や自転車・車などの通行の妨げになり、交通事故などの原因になりかねません。私有地の樹木や雑草は、土地の所有者の管理ですのでせん定をお願いします。

▼せん定の目安

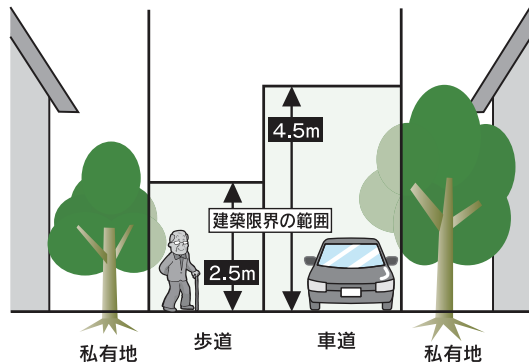

問い合わせ 建設課維持管理係(☎内線420)

講座・教室

市役所以外の講座・教室は24ページ

博多おきあげづくり講座 第4回「布袋さん」受講生募集

博多おきあげは福岡の懐かしい伝統文化です。美しいおきあげ細工を、思いを込めて一緒に作ってみませんか。

日時 11月14日(水)午前10時～

正午

場所 プラム・カルコア太宰府3階実習室

定員 10人

※人数が一定数に達しない場合は開講中止もあります。

内容 季節や時期にあったテーマの作品などを、講師と一緒に作ります。今回は、「布袋さん」を作ります。

講師 伝統工芸 博多おきあげ職人 清水清子先生

☎(408)4024

納期限を守って納付しましょう!!なお、納付書には使用有効期限がありますのでご注意ください。

問い合わせ 納税課(☎内線334、335)

参加費 5000円(その他材料費などの実費分2千円程度を負担あり)

対象 市内在住、在勤の人を優先します。

その他 次回は1月開講予定です。募集は11月号の広報だざいふにて行います。

申込締切 9月14日(金)必着

(応募者多数の場合は抽選)

結果通知 9月19日(水)ごろ発送

申込・問い合わせ 住所・氏名(ふりがな)・年齢・電話番号を記入のうえ、往復ハガキにて、〒818-0101 太宰府市観世音寺一丁目3番1号太宰府市中央公民館

「博多おきあげづくり講座」布袋さん 受講希望係「宛て

☎(921)2101

「親子であそぼう会」

親子でふれあい、遊びや体を動かして楽しいひと時を過ごしませんか。

日時 9月9日(月)午前10時～11時30分

場所 とびうめアリーナ(向

佐野)

対象 在宅の0～6歳(就学前)の子とその保護者

定員 親子50組(先着順)

申込締切 9月6日(木)

申込方法 電話、ファクス、市子育て支援センター窓口

または、ふくおか電子申請サービス利用による申し込みができます。

申請利用方法 ふくおか電子申請サービス申請専用のホームページアドレスをパソコンか携帯電話から入力し、画面に必要事項を入力してください。

☎ http://www.shinsei.elg-front.jp/fukuoka/

申込・問い合わせ 元気づくり課(子育て支援センター)

☎(919)6001

FAX(919)6016



にっこり講座

テレビなどのメディアが子どもたちに与える影響は。メディアとの上手なつき合い方は。などメディアに関する疑問や不安を解消しませんか。

日時 9月18日(火) 午前10時～11時30分

場所 子育て支援センター多目的室

講座名 「子どもとメディアについて」

対象 在宅の0～6歳(就学前)の保護者

講師 NPO法人子どもとメディア

ディア 黒田可奈子さん

定員 15組(先着順)

料金 無料

託児 あり(要申込)

申込締切 9月13日(木)

申込・問い合わせ 元気づくり課(子育て支援センター)

☎(919)6001

FAX(919)6016

新1年生の健康診断を実施します

平成31年4月に小学校へ入学する児童(平成24年4月2日から平成25年4月1日までに生まれた人)を対象に、下記の日程で健康診断を実施します。

また、同時に就学相談も実施しますので、心配ごとがあればお気軽にご相談ください。

世帯主への通知ハガキは9月中旬ごろまでに発送します。ハガキが届かないときは問い合わせください。

問い合わせ 学校教育課義務教育係(☎内線448)

期日	受付時間	対象校区	場所
10月13日(土)	午後1時45分～3時15分	水城小学校校区 国分小学校校区	太宰府市役所4階 大会議室 (正面玄関からお入りください)
10月20日(土)		水城西小学校校区 太宰府西小学校校区	
10月27日(土)		太宰府小学校校区 太宰府東小学校校区 太宰府南小学校校区	

※指定日に受診できない人は、別の日に必ず受診してください。

市税・料金などのコンビニ納付実施中!

相談

名称	日時	場所	相談員	内容	料金・予約	問い合わせ
行政相談所	9/7(金)、10/5(金) 10:00～15:00	総合福祉センター	行政相談委員	行政に対する意見、苦情、要望などを聴き、行政の改善に役立ちます。	無料、不要	総務省九州管区 行政評価局 ☎(431)7081
司法書士による 無料法律相談	9/8(土) 10:00～13:00	いきいき情報センター 208号室	司法書士	遺言・相続、不動産・法人登記、多重債務、悪徳商法、成年後見、裁判手続きなど(相談時間は30分間)	無料、要予約 (平日10:00～16:00)	福岡県司法書士会 福岡南総合相談センター ☎(918)5264
弁護士による 無料法律相談	9/20(木) 13:00～16:00	福岡法務局筑紫支局 1階会議室	弁護士	経済的弱者のための法律相談(資産基準あり)	無料、要予約 (随時、電話受付) 先着6人	法テラス福岡 ☎050(3383)5502
筑紫地区 定例人権 (悩みごと) 相談	9/4(火)	春日市役所	各市町の人権擁護委員	差別、いじめ、暴力、虐待、名誉毀損、家庭内および近隣のもめごと、セクハラ、ストーカー等の人権問題や悩みごとの相談に応じます。 ひとりで悩まずに人権擁護委員に相談してみませんか。	無料、不要	春日市人権市民相談課 ☎(584)1201
	9/6(木)	大野城市総合福祉センター				大野城市人権男女共同参画課 ☎(580)1840
	9/12(水)	御笠コミュニティセンター				筑紫野市人権政策・男女共同参画課 ☎(923)1111
	9/13(木)	南畑地区公民館				那珂川町人権政策課 ☎(953)2211
	9/14(金)	太宰府市役所				太宰府市人権政策課 ☎(921)2121
	時間は 10:00～15:00	※日時・場所は変更になる場合がありますので、事前に各市町にお問い合わせください。				福岡法務局筑紫支局 ☎(922)2881
全国一斉！ 法務局 休日相談所	10/7(日) 10:00～15:00	【福岡会場】福岡法務局本局 (福岡市中央区舞鶴三丁目5番25号)	法務局職員、司法書士、土地家屋調査士、公証人、人権擁護委員	土地・建物の相続登記、遺言・後見などの公正証書、隣地との境界トラブル、戸籍、国籍、供託、人権問題など	無料、要予約 (予約期間：9月3日～10月5日、平日午前9時～午後5時)	福岡法務局 民事行政調査官室 ☎(721)9383
行政書士による 無料相談会	9/21(金) 14:00～16:00	太宰府市商工会館2階会議室	行政書士	遺言・相続、成年後見、悪質商法対策、公正証書、創業手続、営業許可など	無料、不要	太宰府市商工会 ☎(922)4345
成年後見制度に関する相談窓口 「あんしん相談」	9/18(火) 13:00～16:00	総合福祉センター	弁護士	成年後見制度等に関する相談(相談時間は1時間)	無料、要予約、 電話相談可	太宰府市 社会福祉協議会 ☎(923)3230
暮らしの悩み 無料相談会	9/9(日) 14:00～16:00	いきいき情報センター 209号室	行政書士	遺言書の作り方、相続手続きの方法と成年後見制度など高齢者のいろいろな悩み	無料、不要	ちくしふれあいライフサポート古杉昂一 ☎(928)0408
高齢者・障がい者のための 成年後見相談会	9/22(土) 10:00～13:00	エルガーホール7階 多目的ホール2 (福岡市中央区天神一丁目4番2号)	司法書士	成年後見制度の利用方法、遺言や相続、悪質な訪問販売被害など(相談時間は50分、定員あり)	無料、要予約 (9/3～9/21土・日・祝日を除く、10:00～16:00)	(公社)成年後見センター・リーガルサポート福岡支部 ☎0570-783-544(予約)
グリーンコープ 生活再生相談会 (お金の悩み相談)	10/4(木) 10:00～16:00	いきいき情報センター 210号室	生活再生相談員	債務の解消から生活再生に向けた一貫した支援を行います。臨時的な生活資金の貸付、法律家の紹介、家計収支改善のためのアドバイスを行います。	無料、要予約 (月～土 9:30～18:00)	グリーンコープ生活再生相談室(福岡相談室)☎(482)7788
職場の ハラスメント 集中相談会	9/12(水)、9/13(木) 9:00～20:00 ※弁護士相談は 9/13(木)15:00～19:00	福岡県福岡労働者支援事務所 (福岡市中央区赤坂一丁目8番8号福岡西総合庁舎5階)	福岡県福岡労働者支援事務所職員	電話と面談による、職場のパワハラ、セクハラ、マタハラなどハラスメントの相談	無料、不要 (秘密厳守)	福岡県福岡労働者支援事務所 ☎(735)6149 ☎(712)0497
「法の日」における無料相談会	10/7(日) 10:00～15:00	クローバープラザ505研修室 (春日市原町三丁目1-7)	土地家屋調査士	境界問題、土地の分筆、合筆、地積更正、地目変更、建物の新築、増築滅失等の調査・測量および登記手続きなどの相談	無料、不要	福岡県土地家屋調査士筑紫支部(小金丸) ☎(929)2230
境界問題 無料相談会	9/19(水)、10/17(水)、11/21(水)、12/19(水) 13:00～16:00	福岡県土地家屋調査士会 境界問題解決センター (福岡市中央区舞鶴三丁目3番4号201号室)	土地家屋調査士	境界問題、土地の分筆や建物の新築など	無料、不要	福岡県土地家屋調査士会事務局 ☎(741)5780
全国一斉子どものための養育費相談会	9/8(土) 10:00～16:00	電話相談 ☎0120(567)301 (通話料無料)	司法書士	適正な養育費を受給できていない、養育費の取り決め自体を行っていないなど	無料、不要	福岡県司法書士会事務局 ☎(722)4131(平日10:00～16:00)

問い合わせは各問い合わせ先へ

開日、期間、開催日、時間、開館(所)時間、休館(所)日、持参するもの、申し込み、締切、お問い合わせ、主催

広告掲載を希望される事業者の皆様は、下記広告代理店までお問い合わせください。

お問い合わせ・お申し込みは…(株)ホープ ☎(716)1404

太宰府市役所 代表電話(921)2121 FAX(921)1601

広報だざいふ 2018.9.1(平成30年)

お知らせ

市役所のお知らせは15ページ

ポータルサイト「だざいふ・なび」をご覧ください

太宰府市商工会では、太宰府の情報を一元化して発信するポータルサイト「だざいふ・なび」(HP <http://dazaifu-navi.com/>)をサイトアップしています。

このサイトは、太宰府の魅力ある情報の入り口として、和の文化・梅にまつわる商品・「今日」開催しているイベントを一覧できるサイトです。さらに「店舗」での個別イベントや「お得なクーポン情報」などの情報も掲載しています。

太宰府で開催されるイベントも掲載することができます。詳しくは問い合わせください。

相続登記はお済みですか

「法定相続情報証明制度」は各種相続手続きに便利です。

当制度は、相続登記、預貯金の払い戻し、相続税の

申告など各種相続手続きに利用できる「法定相続情報一覧図」を無料で交付するものです。一覧図には、法定相続関係が記載されており、また、同時に複数枚交付できるため各種相続手続きを円滑に行うことができます。詳しくは法務局のホームページ (<http://houmukyoku.moj.go.jp/fukukoka/>) で確認するか、問い合わせください。

なお、相続手続きで必要となる書類については各機関で異なりますので提出先に照会してください。

福岡法務局筑紫支局 ☎(922)2881

採石業務管理者試験

岩石採取に伴う災害の防止に必要となる知識および技術的事項についての試験です。

試験日 10月12日(金) 福岡県吉塚合同庁舎(福岡市博多区) 料 8千円 願書配布日 8月7日(火)~9月14日(金) 受付期間 8月20日(月)~9月14日(金) 用 福岡県工業保安課 ☎(643)3438

障がい者雇用促進面談会

就職を希望する障がいの

ある人が企業の人事担当者 と直接面談できます。

9月20日(木)午後1時~4時(受付:午後零時30分~2時30分) 福岡国際会議場(福岡市博多区石城町2番1号) 内面談料 無料 履歴書 福岡南公 共職業安定所 ☎(513)8609 FAX(513)8606

就職活動に関する不安軽減をサポートします

内 専門家による現状にあわせた相談 ● 就職活動に関する各セミナー ● 就労体験 ● 家族、保護者向けのサポートなど 15~44歳の無業期間中の人材無料 福岡若者サポートステーション ☎(739)3405 FAX(739)3408

高齢者のためのしごと・ボランティア合同説明会

職場や地域で活躍したい。社会のために役に立ちたい。そんな高齢者の皆さんを後押しするため、しごと・ボランティア合同説明会を開催します。

企業との面談ブースのほか、専門相談員が皆さんの希望を伺う相談ブースも用

意しています。

10月24日(木)午後1時~4時(受付:正午~午後3時30分) 西日本新聞会館16階天神スカイホール(福岡市中央区天神一丁目4番1号) 内おおむね60歳以上の人材無料 ※ 申込不要 ※ 履歴書不要 福岡県70歳現役応援センター福岡オフィス ☎(432)2577 FAX(432)2513

下水道展2018 「未来へとほくらがつなぐ下水道」

下水道は、快適な生活環境を実現し、河川などの水質汚濁を防止するために重要な役割を果たしています。下水道の役割や仕組み、使い方など下水道について理解をより深めてもらうためのイベントを開催します。

9月15日(日)午前10時~午後1時(雨天決行) 筑紫野市総合保健福祉センターカミールヤ(筑紫野市岡田三丁目11番1号) 【施設見学会場】 福岡浄化センター(小郡市福童1421番地)、宝満川浄化センター(小郡市津古153番地1) 内施設見学

会、ビデオ上映、せいぶつ観察、パネル展示【キッズコーナー】風船プレゼント、おもちゃ釣り、おかしつかみ、缶バッジ【プレゼントコーナー】コンポスト、花の種など ※ プレゼント等は数量限定 ※ 施設見学会場では、施設見学会とコンポスト等記念品の配布のみを行います 無料 下水道展実行委員会事務局(福童浄化センター内) ☎0942(72)1721

博多座市民半額観劇会 十一月花形歌舞伎 「あらしのよるに」

出演者 中村獅童・尾上松也 ほか 期 ①11月3日(土・祝) 午前11時30分、②3日(土・祝) 午後4時30分、③4日(日) 午後4時30分、④6日(火) 午前11時30分、⑤6日(火) 午後4時30分、⑥8日(木) 午後4時30分、⑦9日(金) 午後4時30分 福岡市博多区下川端町2-1-1 定 各50人(応募者多数の場合合抽選) 料 A席7500円(通常1万5千円) 手数料400円(1枚の場合)、700円(2枚の場合) 申込方法 希望日時(1通1公演)、参加人数(2人まで)、郵便番号、住所、氏

名、年齢、電話番号を記入のうえ、ハガキにて 9月25日(火) 当選ハガキ発送日 9月28日(金)ころ 申 810・879 日本郵便(福岡中央郵便局留「市民半額会」宛) 日本演劇興行協会市民半額会事務局 ☎(751)8258

太宰府市活性化イベント「DZAIFU FES. 2018」

観世音寺・戒壇院にて「大人の雰囲気」が楽しめるイベント「DZAIFU FES. 2018」を開催します。

太宰府の長い歴史が醸し出す素晴らしい「雰囲気」の中で、JAZZなどの音楽を聴き、日本各地のクラフトビールやワイン、それに合うおいしい食を味わいながら、心安らぐひとときを過ごしませんか。

9月29日(土)午後3時~9時 観世音寺・戒壇院 無料(飲食代は有料) 実行委員会 大里 ☎090(7445)6570(午前9時~午後4時) <https://dzaifu-fes.tumblr.com>

問い合わせは各問い合わせ先へ

- 期日、期間、開催日 時 時間 開館(所) 時間 休館(所) 日 所 場所 対象、資格 内容
- 定員、定数 講師 料 料金、費用 託児 持参するもの 申し込み 締切 問い合わせ 主催

「広報だざいふ」有料広告募集!!

第13回「エ・コラボ」リサイクルバザー&フリーマーケット

私たちは、本市在住の知的障がい児者とその家族支援者の団体です。

障がいのある人の働く場設立の資金集めを目的とした、リサイクルバザー&フリーマーケットを開催します。

当日、身近なエコ活動と一緒に参加し、エ・コラボを応援してください。

フリーマーケットの出店者も募めます。家庭で新品のまま眠っている物品があまりし

たら提供をお願いします。リサイクルバザー&フリーマーケットについて

期10月6日(出)午前10時〜午後2時 所 太宰府市役所 正面玄関前

フリマ出店者募集について 募集区画数 15ブース(1・5×2メートル) 受付 9月3日(月)から先着順 料 エ・コ

ラボ協力費として1ブース1千円 出店可能品 洋服・日用品・雑貨など(危険物・動物・ブランドのコピー品・

手作り食品・法律に違反するものなどは禁止) ※詳しくは問い合わせください。 物品提供について

受付期間・場所 9月3日(月) 10月5日(金) 太宰府市社会福祉協議会(月〜土・午前9時〜午後5時)、太宰府市NPO・ボランティア支援センター(平日午前10時〜午後6時・土曜日正午〜午後6時、毎週日曜日・

祝日・最終水曜日は休み) 対象品 生活日用品、贈答品、新品衣類、賞味期限内の食料品など(大型製品、電気製品は不可) ※詳しくは問い合わせください。

出店者申込・固協働わーくす「エ・コラボ」田畑 090(3320)2935、(918)3644(太宰府市NPO・ボランティア支援センター)

つくしスポーツフェスタ2018 体力テストや各種スポーツ体験、ラゲビー・サッカー・バスケットのスポーツ関係者のトークショーも開催します。また、ラゲビーワールドカップ2019日本大会をより身近に感じられるイベントも開催します。

期 9月16日(日)午前10時〜午後5時 所 春日公園芝生広場 料 無料 ※詳細はホームページでご確認ください

秋の音楽会 緑豊かな耳納北麓、鳥の声と優しい風を感じながら。オカリナとギターの音

色に心を寄せてみませんか。 期 10月14日(日)午後2時〜3時30分 所 福岡県緑化センター1階ロビー(久留米市田主丸町益生田1125) 出演 山の音楽家「shana」 料 無料 ※申し込み不要 問 福岡県緑化センター ☎0943(72)1193 月曜日休館

第9回太宰府市民茶会 一服のお茶を楽しみながら日本の茶道文化を体感してみませんか。 期 9月16日(日)午前10時〜午後3時(受付：午前9時30分〜午後2時) 所 九州国立博物館茶室(表千家)、研修室(裏千家) 料 1千300円(2席) 問 太宰府茶道文化連盟松谷 ☎(923)5511

第4回県営住宅入居者募集(抽選方式) 募集住宅 県内に所在する県営住宅(詳細は募集案内書に記載) 募集案内書配布・申込受付期間 9月27日(木)〜10月5日(金) 募集案内書配布

県住宅供給公社、県営営住宅課、県内各市(区)役所と町村役場ほか 問 福岡県住宅供給公社県営住宅管理部 ☎(781)8029

社協だより「つくしのひろば」フォトコンクール作品募集 社会福祉協議会ではフォトコンクールを開催します。応募いただいた写真は、社協だより「つくしの

募集

ふるば(偶数月発行)およびホームページにて紹介します。さらに、11月10日(土)開催の社協まつり「出合いの広場2018」の会場に展示します。

また、来場者投票により最優秀作品を決定し、社協だより(平成31年2月号)の表紙として採用します。

あなたの写真で社協だよりの表紙を飾りませんか。 テーマ ①だんのくらし ②あわせ ③日常の中にある幸せな瞬間 ④本市在住・在学・在勤の人(年齢不問、プロ・アマ不問) ⑤最優秀賞1点・優秀賞3点(入賞者には副賞を進呈) ⑥10月15日(月)※詳細は、ホームページでご確認ください ⑦太宰府市社会福祉協議会広報委員会 ☎(923)3230 http://dazain-shakyo.or.jp/

「木の名札付を作ってみんなで取り付けよう」参加者募集 期 10月6日(土)午前9時30分〜午後2時(受付：午前9時〜) 所 四王寺県民の森乙金駐車場(大野城総合体育館上) 集合※雨天時は県

民の森管理事務所に集合(電熱ペンで樹名板作り) ①講師の指導により樹名板に樹木名と自分の名前を書き入れる ②木の名札付け活動と樹木の学習 ③乙金キャンプ場へ移動 ④キャンプ場で昼食(どんぐり団子汁のサービス) ⑤丸太切り競争 ⑥森林インストラクター ⑦30人(先着順、要事前申込) ⑧無料 ⑨申込方法 住所、氏名、年齢、電話番号を電話または申込フォーム(☎ http://shoujikenminomori.org/application/)にて ⑩申込期間 9月1日(土)〜30日(日) 午前9時〜午後5時(3日、10日、18日、25日を除く) ⑪昼食用・問 福岡県立四王寺県民の森管理事務所 ☎(932)7373 FAX(932)7340

平成31年度福岡県立福岡農業高等学校専攻科推薦入試 募集期間 10月15日(月)〜31日(水) 試験期日 11月22日(木) 試験内容 面接、小論文 ② 次の条件を満たし、高等学校長の推薦を受けた人 ① 本県内に居住または居住予定で、高等学校を平成31年3

「広報ださいふ」の音声テープの貸し出しを行っています。ご希望の場合は 社会福祉協議会 ☎(923)3230 までお問い合わせください。

太宰府市役所 代表電話(921)2121 FAX(921)1601 広報ださいふ 2018.9.1 (平成30年) 22

—きゅうはく通信 97—

九州国立博物館 総務課 村上洋平 (市職員)

9月23日(日・祝)と25日(火)に、太宰府ブランド創造協議会主催の第13回「太宰府 古都の光」が開催されます。

25日(火)には、九博の屋外レストラン前広場では、点灯式(午後6時~)や、光のオブジェの展示、影絵の上演などをお楽しみいただけます。

九博では、古都の光の開催に合わせて、25日(火)の午後6時から午後8時まで4階文化交流展示室の特別無料観覧を実施します。

幽玄の光に囲まれた幻想的な博物館で、皆さんの来館をお待ちしております。

<4階文化交流展示室特別無料観覧について>

場所：九州国立博物館 4階文化交流展示室

日時：9月25日(火) 午後6時から午後8時まで

(文化交流展示室への入室は午後7時30分まで)

予約：不要

※9月25日(火)は休館日ですので午後6時までは閉館しています。天候不順などで9月25日(火)の第13回「太宰府 古都の光」が中止となる場合、特別無料観覧は実施いたしません。

9月の展示情報

<文化交流展特集展示>

○京都・仁和寺観音堂 千手観音像とその仲間たち

場所：4階文化交流展示室 第11室
会期：開催中~9月2日(日)

○国宝 銅鐸絵画

場所：4階文化交流展示室第1室
会期：開催中~9月2日(日)

○全国高等学校考古名品展2018

場所：4階文化交流展示室第3室
会期：開催中~9月9日(日)

○坂本五郎コレクション受贈記念「北斎と鍋島、そして」

場所：4階文化交流展示室第1・9・10・11室
会期：9月12日(水)~10月21日(日)

○大宰府史跡発掘50年記念「大宰府研究のあゆみ」

場所：4階文化交流展示室基本展示室(一部)・第7室
会期：9月12日(水)~12月23日(日・祝)

☆毎週金曜・土曜は午後8時まで夜間開館を実施しています☆
詳しくは九博ホームページ(www.kyuhaku.jp)をご覧ください。



月卒業見込みの人②志願する動機・理由が明白、適切であること③当該学科に対する適性および興味・関心を有すること④合格した場合、入学する意志が確実であること⑤専攻科の当該学科の教育を受けるにふさわしい学業成績であること⑥生物生産科10人、食品工学科10人

【応募書類】入学願書、調査書、入学選考料(2千100円)など※詳しくは問い合わせください
福岡県立福岡農業高等学校専攻科入

設計科のみ2年間(2)次のすべての要件を満たす人●平成31年新規高等学校卒業者、高等学校卒業程度またはこれと同等の学力を有する18歳以上(平成31年4月1日現在)の人●公共職業安定所長から受講あつせんを受けることができ、訓練を受講して関連職種への就職を希望する人●訓練を受講するうえで健康面と集団生活に支障のない人●身体障がい、精神障がい、知的障がい、発達障がい、高次脳機能障がい、難病などの

ある人(手帳の有無を問わない)●総合実務科は知的障がいのある人、流通ビジネス科音声パソコンコースは視覚障がいのある人
【9月28日(金)】福岡障害者職業能力開発校
093(741)5431
093(741)1340
または福岡南公共職業安定所(513)8609
(513)8606

【9月15日(土)午前9時~】
よか倶楽部
クラブ
club@yahoo.co.jp
4031 dazafu.yoka

第37回太宰府市民ゲートボール大会

【9月22日(土)午前8時30分~】※雨天時は翌日に順延
所観視多目的広場市民
【無料】太宰府市ゲートボール連合会(923)3415

第37回太宰府市民硬式テニス大会

【10月14日(日)午前9時~9時20分受付(予備日10月21日(日))】※雨天による中止
延期は当日会場で決定
北谷運動公園市民、在職者(ただし、ペアの1人は市外者可)前年度優勝ペアはペアを変えて申し込むこと
【種目】ダブルス男子一般・男子年齢計140歳未満、男子年齢計140歳以上、女子ダブルス※申し込み数により種目の変更あり
【1ペア2千円(市外者はプラス1千円)】当日徴収
【申込方法】住所・氏名・年齢・種目・電話番号を記入のうえ、メールまたは電話にて【10月5日(金)締め切り】後のキャンセルは不可
【申・岡松本】080(1742)7984
am470429@yahoo.co.jp

【】期間、開催日、時間、開催日、時、開館(所)時間、休館(所)日、所、対象、資格、内容
【】定員、定数、講師、料、料金、費用、託児、持参するもの、申し込み、締切、問い合わせ、主催

第37回太宰府市民 バドミントン大会

期10月21日(日)午前8時30分受付開始とびうめアリーナ(総合体育館)市内在住・在勤、その他バドミントン愛好家ダブルス個人戦(試合形式は、主催者一任)男女A・B・C・初心者・シニアクラス※シニアは男性60歳以上、女性55歳以上※女性は男子クラスへの参加可※人数が少ないクラスは他クラスに変更になります※シニア不成立時はCクラスになります※基本的にペアでの申し込み協会登録者1千200円(小・中・高校生800円)、その他1千600円(小・中・高校生1千200円)期10月7日(日)・固今福(925)1146

講座・教室

市役所の講座・教室は18ページ

NPO・ボランティア ア支援センター講座

①地域支援コーディネーター育成講座「第3回人生の目的を達成するためのアド

ラー心理学を取り入れて

期9月8日(土)午後2時～午後4時30分アドラー心理学のエッセンス「人は自分が意味つけた世界に生きている。意味づけを変えれば未来が変わる」このことを学び、地域の皆さんを支えるコーディネーターの役割を考えます

期9月29日(土)午前10時～11時30分いきいき情報センター210号室1回目「基礎編」ボランティアを楽しく続けるコツを知ろう」と題して、ボランティア活動の基礎知識や心構えなどを知り、無理なく楽しく続けるコツを学びます

期9月15日(土)午後1時30分～3時30分第1回目は「NPO法人の基礎知識」と題して、NPO法人の設立要件、申請手続きの流れなどの基礎知識についての講座です

期9月8日(土)午後2時～4時いきいき情報センター08号室固太宰府市NPO・ボランティア支援

期9月15日(土)午後1時30分～3時30分第1回目は「NPO法人の基礎知識」と題して、NPO法人の設立要件、申請手続きの流れなどの基礎知識についての講座です

期9月29日(土)午前10時～11時30分いきいき情報センター210号室1回目「基礎編」ボランティアを楽しく続けるコツを知ろう」と題して、ボランティア活動の基礎知識や心構えなどを知り、無理なく楽しく続けるコツを学びます

期9月15日(土)午後1時30分～3時30分第1回目は「NPO法人の基礎知識」と題して、NPO法人の設立要件、申請手続きの流れなどの基礎知識についての講座です

期9月8日(土)午後2時～4時いきいき情報センター08号室固太宰府市NPO・ボランティア支援

センター「うめぎろん」(918)3633(918)3644

期9月29日(土)午前10時～11時30分いきいき情報センター210号室1回目「基礎編」ボランティアを楽しく続けるコツを知ろう」と題して、ボランティア活動の基礎知識や心構えなどを知り、無理なく楽しく続けるコツを学びます

期9月15日(土)午後1時30分～3時30分第1回目は「NPO法人の基礎知識」と題して、NPO法人の設立要件、申請手続きの流れなどの基礎知識についての講座です

期9月8日(土)午後2時～4時いきいき情報センター08号室固太宰府市NPO・ボランティア支援

期9月15日(土)午後1時30分～3時30分第1回目は「NPO法人の基礎知識」と題して、NPO法人の設立要件、申請手続きの流れなどの基礎知識についての講座です

期9月29日(土)午前10時～11時30分いきいき情報センター210号室1回目「基礎編」ボランティアを楽しく続けるコツを知ろう」と題して、ボランティア活動の基礎知識や心構えなどを知り、無理なく楽しく続けるコツを学びます

期9月15日(土)午後1時30分～3時30分第1回目は「NPO法人の基礎知識」と題して、NPO法人の設立要件、申請手続きの流れなどの基礎知識についての講座です

期9月8日(土)午後2時～4時いきいき情報センター08号室固太宰府市NPO・ボランティア支援

期9月29日(土)午前10時～11時30分いきいき情報センター210号室1回目「基礎編」ボランティアを楽しく続けるコツを知ろう」と題して、ボランティア活動の基礎知識や心構えなどを知り、無理なく楽しく続けるコツを学びます

期9月15日(土)午後1時30分～3時30分第1回目は「NPO法人の基礎知識」と題して、NPO法人の設立要件、申請手続きの流れなどの基礎知識についての講座です

期9月8日(土)午後2時～4時いきいき情報センター08号室固太宰府市NPO・ボランティア支援

期9月15日(土)午後1時30分～3時30分第1回目は「NPO法人の基礎知識」と題して、NPO法人の設立要件、申請手続きの流れなどの基礎知識についての講座です

期9月29日(土)午前10時～11時30分いきいき情報センター210号室1回目「基礎編」ボランティアを楽しく続けるコツを知ろう」と題して、ボランティア活動の基礎知識や心構えなどを知り、無理なく楽しく続けるコツを学びます

期9月15日(土)午後1時30分～3時30分第1回目は「NPO法人の基礎知識」と題して、NPO法人の設立要件、申請手続きの流れなどの基礎知識についての講座です

期9月8日(土)午後2時～4時いきいき情報センター08号室固太宰府市NPO・ボランティア支援

期9月29日(土)午前10時～11時30分いきいき情報センター210号室1回目「基礎編」ボランティアを楽しく続けるコツを知ろう」と題して、ボランティア活動の基礎知識や心構えなどを知り、無理なく楽しく続けるコツを学びます

期9月15日(土)午後1時30分～3時30分第1回目は「NPO法人の基礎知識」と題して、NPO法人の設立要件、申請手続きの流れなどの基礎知識についての講座です

期9月8日(土)午後2時～4時いきいき情報センター08号室固太宰府市NPO・ボランティア支援

期9月15日(土)午後1時30分～3時30分第1回目は「NPO法人の基礎知識」と題して、NPO法人の設立要件、申請手続きの流れなどの基礎知識についての講座です

期9月29日(土)午前10時～11時30分いきいき情報センター210号室1回目「基礎編」ボランティアを楽しく続けるコツを知ろう」と題して、ボランティア活動の基礎知識や心構えなどを知り、無理なく楽しく続けるコツを学びます

期9月15日(土)午後1時30分～3時30分第1回目は「NPO法人の基礎知識」と題して、NPO法人の設立要件、申請手続きの流れなどの基礎知識についての講座です

期9月8日(土)午後2時～4時いきいき情報センター08号室固太宰府市NPO・ボランティア支援

歩かんね太宰府 秋のコース開催!

今年も歩かんね太宰府 22 コースを予定しています。このほかにも団体コースも受け付けます。10月以降のコースは「広報だざいふ」10月1日号に掲載します。

申し込み・問い合わせ NPO法人歩かんね太宰府
080(6446)3905 FAX(918)3644

受付開始は9月3日(月)からです。受付は平日午前10時30分～午後1時30分(休業日は土・日・祝日、毎月最終水曜)お間違いのないようお願いいたします。

1 コース (オープニングコース) 大宰府発掘 50 年を辿る

順路: 政庁南門跡・中門・正殿跡→匠司跡→不丁官衙城→大宰府展示館→学校院跡→観世音寺院跡(安養寺他) 開催日: 9月24日(月・振休) 集合場所・時間: 大宰府政庁南門跡 午前9時30分 解散場所・時間: 観世音寺 午後零時30分 料金: 大人500円 定員: 20人 参加の皆さんに太宰府散策マップ(歩かんね太宰府制作)を進呈

dazaitfemangu.or.jp

古都大宰府保存協会 主催講座

水城堤散策

解説員が水城跡東門周辺を案内します。

期9月16日(日)午前10時～正午 コース 水城館→東門

礎石・大堤之碑・欠堤部・瓦窯跡・木樋跡・衣掛天満宮・姿見池・展望台・水城館 料無料※申込不要※前日午後6時45分ごろのNHKテレビ天気予報で当日午前の福岡地方の降水確率が60%以上のときは中止

市役所や中央公民館などの公共施設へはコミュニティバス「まほろば号」をご利用ください。問い合わせ 地域コミュニティ課 (☎内線 539)

大宰府展示館・水城館
開館時間延長のお知らせ

第13回「太宰府古都
の光」のため開館を延
長します。
期日：9月23日(日)
開館時間：午前9時～
午後9時

第2回太宰府障がい者
防災教室

地震や集中豪雨災害が起
きたらあなたはどうしま
すか。今回は、一昨年の熊本
地震の際、障がい者避難所
を学内に開設し、支援にま
い進んだ熊本学園大学の花
田先生の話聞き、今後の
心構えと対策を一緒に考え
ます。

甲・園 古都大宰府保存
協会 〒818-0101太宰府市観世
音寺四丁目6番1号(大宰
府展示館内) ☎(922)7
811 FAX(922)952
4 info@kotodazaifunet

KBC点字教室

10月2日～12月18日の
毎週火曜日午前10時～正
午 KBC会館4階会議
室(福岡市中央区長浜一丁
目1番34号) 障点字、視覚
障がい者の支援に関心のある
人※募金で運営している
ため最後まで出席できる
人定20人(先着順) 料無料

申込方法電話にて 申込期間
9月3日(月)午前9時30分
から 甲・園 KBC開発(株)点
字教室係(担当者松浦) ☎
(751)4070(平日午
前9時30分～午後5時30
分)

問い合わせは各問い合わせ先へ

期日、期間、開催日、時、開館(所)時間、休(所)日、所、場、所、対、象、資、格、内、容、
定員、定数、講、師、料、金、費、用、託、児、持、参、する、もの、申、込、締、切、問、い、合、わ、せ、主、催

第2回太宰府障がい者
防災教室

地震や集中豪雨災害が起
きたらあなたはどうしま
すか。今回は、一昨年の熊本
地震の際、障がい者避難所
を学内に開設し、支援にま
い進んだ熊本学園大学の花
田先生の話聞き、今後の
心構えと対策を一緒に考え
ます。

9月7日(金)午後1時30
分～3時30分 所 プラム・
カルコア太宰府4階多目的
ホール テーマ「震災が起き
た時、あなたははどう動きま
すか。障がい者を受け入れ
た避難所の経験」 熊本学
園大学社会学部花田昌
宜教授 太宰府市障がい
者等災害時要支援者対策協
議会 ☎(925)8899

聴覚障害者向け
字幕ビデオ制作
ボランティア養成講座
10月11日～12月6日の
毎週木曜日午後1時30分～
3時30分(11月15日を除く)
所 福岡県聴覚障害者セン
ター(春日市原町クローバ
イプラザ東棟3階) 定8人
(先着順) 料無料 申込方法
住所・氏名・連絡先(電話

番号・ファクス番号)・志
望動機を記入のうえ、ファ
クスまたはハガキにて 甲
・園 〒816-0804福岡県春日市
原町三丁目1-7クローバ
イプラザ3階福岡県聴覚
障害者センターまで ☎(5
82)2414 FAX(582)
2419

セラピーティック
ケア入門講座

セラピーティック・ケ
アとは、優しくなること
で心身を癒すイギリスのケ
ア法です。家族介護や施設
訪問ボランティアで活用で
きます。

9月29日(出)午前10時～
午後3時 所 本協会事務所
(五条二丁目6番1-20
2号) 内 ハンド&アームケ
アほか 本協会講師田中由
紀子さん ☎3千500円、
教材費1千500円 定5
人(先着順) 9月25日(火)
特筆記用具、昼食 甲・園
認定NPO法人日本セラ
ピューティック・ケア協会
☎(928)1546

介護のお仕事
復帰セミナー
10月6日・13日・20日
の土曜日午後1時～4時

所 クローバイプラザ(春日
市原町三丁目1-7) ほか
内 介護技術の復習や施設
見学など 外 介護福祉士か
介護関係研修課程修了者
で、介護分野に就業してい
ない人 定20人 料無料 甲福
岡県社会福祉協議会人材・
情報課 ☎(584)3310
http://www.fuku-shakyo.
jp/jirai/

高齢者のための職業別
(販売・接客)講習会
小売業者への就業を目
指す皆さんへ！

小売業界での販売・接客
の仕事をやってみたいと考
えのシニアの皆さん。講習
会で仕事体験をしてみま
せんか。

9月26日(水)午前10時～
午後4時 所 はかた近代ビ
ル1階103会議室(福岡
市博多区博多駅東一丁目1
番33号) 内 ①販売・接客の
基礎知識・小売店での仕事
内容、仕事に必要な知識や
技術など②おしごと模擬体
験・接客のロールプレーン
グ、コンビニのレジ体験な
ど③就職活動に役立つポイ
ント～応募書類の書き方、
具体的な求人事例の紹介な
ど ※講習会終了後、個別相

談を実施(要予約) 外 おお
むね60歳以上の人 定30人
(先着順) 料無料 甲・園 福
岡県70歳現役応援センター
☎(432)2540 FAX(4
32)2513

女性の健康セミナー

「いつまでも健康で若々し
く過ごすための楽しい運動」
～尿失禁予防、骨盤底筋強
化運動～
10月24日(水)午後2時～
4時(受付：午後1時30分
～) 所 福岡県筑紫総合庁舎
2階大会議室 内 自分の身
体と向き合い、より健康的
な生活が送れるように一緒
に学んでみませんか。簡
単で楽しい運動も行いま
す。 健康いきがいアド
バイザー野村里美先生 定
80人 料無料 申込方法氏名
住所(居住している市町村
名)、連絡先を電話、ファ
クスまたは郵送にて 特運
動しやすい服装でお越し
ください 甲・園 〒816-0943大野
城市白木原三丁目5番25号
福岡県筑紫保健福祉環境事
務所健康増進課健康増進係
まで ☎(513)5583
FAX(513)5598

〈有料広告〉

< Let's 環境マナーアップ! > ～生ごみを捨てる際は水切りを忘れずに～
問い合わせ 環境課ごみ減量推進係 (☎内線 361)

市民公開講座&シンポジウム&個人相談

肝臓病（肝炎・肝がん・脂肪肝）と糖尿病との関係や治療に関する講演、肝臓病に関するシンポジウム・個人相談を行います。

10月13日(土)午後1時30分～5時(開場:午後1時)

所えるピア久留米視聴覚ホール(久留米市諏訪野町) **テーマ**「知っておきたい!肝臓病と糖尿病」 **座長**

・講演 久留米大学医学部内科学講座消化器内科部門教授 鳥村拓司先生、肝疾患相談支援センターセンター長 井出達也先生、副センター長 長天野恵介先生、大分大学医学部内分泌代謝・膠原病・腎臓内科学講座講師 後藤孔郎先生 **定員** 250人 (先着順) **料** 無料 **締** 9月30日(日) **申** 久留米大学病院 福岡県肝疾患相談支援センター ☎0942(31)7968 **HP** <http://www.fukuoka-kanshikan.com/>

福岡共同公文書館 企画展「西南戦争 ―かけめぐる情報―

ただいま開催中の「西南戦争―かけめぐる情報―」

では、8月20日(月)に錦絵を中心とした展示替えを行い、第2期を迎えました。色鮮やかな錦絵(原本)をご用意ください。

開期 9月22日(土)まで(休館日:月曜日、祝日、9月18日(火)) **開** 午前9時～午後5時 **料** 無料 **開** 福岡共同公文書館 ☎(919)6166 **FAX** (919)6168 **HP** <http://kobunsyokan.pref.fukuoka.lg.jp>

シニア世代・初心者が楽しめるパソコン教室

ワード・エクセルや基本操作、インターネット、デジタルカメラ写真の取り込み、ハガキ作成など、わかり易い教室を行っております。

開 毎週月・水・金曜日 午後1時30分～3時30分(この曜日から選択) **所** いきいき情報センター **料** 1回1千150円(別途管理費月700円、入会金無し) **持** ノートパソコン・筆記具 ※貸出用パソコン有 (1回200円) **申** 福岡太宰府市シルバー人材センター事務局 ☎(921)4222

だざいふ創業塾 受講者募集

あなたの夢を実現させよう

これから事業を始めようと考えている人、また開業して間もない人を応援するために創業塾を開催します。

◆こんな人におススメ◆

創業を考えているけど・知らない事が多すぎて何から始めていいかわからない。創業準備をしているけど・開業資金を借りたい。事業計画を立てたい。開業前にやるべき事を確認したい。創業したものの・売上が上がらない。集客方法を知りたい。帳簿の付け方がわからない。事業継承を進めるために・後継者に事業の知識を学ばせたい。

会場: 太宰府市商工会館(観世音寺一丁目1番2号)
期日: 10月27日(土)、11月3日(土)・10日(土)・18日(日)の4日間
時間: 午前10時～午後5時
参加費: 無料
申込方法: 住所、氏名、電話番号をご連絡ください。後ほど受講票をお送りします。
申込・問い合わせ: 太宰府市商工会 担当:草野・池見 ☎(922)4345 ✉dazaifu@shokokai.ne.jp

カリキュラム

	開催日	内容
第1回	10月27日(土)	「経営理念」や「ビジネスモデル」について理解し、「商品サービス開発」について方向性を決める
第2回	11月3日(土)	販路開拓の基本となる「販路開拓手法」やSNS等を使った「販売促進」について学び「利益計画」をたてる
第3回	11月10日(土)	開業時点での「資金計画」「創業知識(法・税関連)」を理解し、創業後のIT活用を理解する
第4回	11月18日(日)	「人材育成」や「助成金」について学び、ビジネスプランを作成する

※内容については予定であり、スケジュールの都合で変更する事があります

がんセミナー

開 9月11日(火)午後2時(受付:午後1時30分)

所 福岡大学筑紫病院3階 ガーデンホール(筑紫野市 俗明院一丁目1番1号)
テ 訪問介護 福岡赤十字訪問看護ステーション 井手麻利子先生 **開** 福岡大学筑紫病院地域医療支援センター事務局 ☎(921)1011 (内線1151)

バドミントン初心者教室

開 10月4日(休)～12月10日(月)の毎週木曜日 午後7時30分～9時30分 **所** 太宰府中学校体育館 **料** 2千円 **締** 9月26日(水) **申** 各種子 ☎090(1369)1638 **FAX** (577)8174

ストレッチ教室体験会

開 9月7日・21日(金) 午後1時10分～2時20分 **開** 春日公園内パークステーション2階会議室 **開** 20歳代からシニア世代の男女 **料** 500円(初回体験参加費) **持** 飲料水、動きやすい服装 **申** 福岡パークストレッチ事務局 ☎080(1704)5323

(有料広告)

開期、期間、開催日、時、時間、開所、休、休館(所)日、所、場所、開、開講、料、料金、費用、記、託児、持、持参するもの、申、申し込み、締、締切、開、問い合わせ、主、主催

2018クローバープラザ スポーツマンス講演会

期10月7日(月)午後2時～4時(受付:午後1時30分) **所**クローバープラザ1階クローバーホール **演**「お天気と健康」知っておきたい! 天気と健康の意外な関係 **司**RKB毎日放送アナウンサー龍山康朗さん **定**200人(先着順) **料**無料 **申**込方法住所、氏名、電話番号を記入のうえ、電話、ファクスまたはメールにて **申**込 **ク**ローバープラザ総合案内 **☎**(584) 1212 **FAX**(584) 1214 **E**mailto:cloverplaza.or.jp

初心者向き 健康ボウリング教室

コース・**期**(6週連続、2時間) ●Aコース(毎週月曜日)、10月1日(月)午後7時～ ●Bコース、(毎週水曜日) 10月2日(火)午後1時30分～ ●Cコース(毎週水曜日)、10月3日(水)午前10時30分～ ●Dコース(毎週水曜日)、10月3日(水)午後1時30分～ ●Eコース(毎週水曜日)、10月3日(水)午後7時～ ●Fコース(毎週金曜日)、10月5日(金)午前10時30分～ **所**フラワーボウル(福岡市博多区銀天町三丁目5番15号) **定**各コース18人(先着順) **対**本市在住・在勤・在学の人で、教室参加が初めての人の **期**各コース2千円(貸靴料、プレー代、教材費等込み) **申**込方法電話またはファクスにて **締**前日まで **申**込 **所**福岡県ボウリング連盟事務局 秀嶋 **☎**090(9794)7113 **FAX**(585)5598

県緑化センター 主催講座

①初心者向けガーデニング教室 **期**10月24日(水)・25日(木)午前9時30分～午後3時30分 **所**福岡県緑化センター **定**20人(応募者多数の場合は抽選) **料**無料 **対**ガーデニングに興味のある人で、2日間出席可能な人 **申**込方法郵便番号・住所・氏名・電話番号(ファクス番号)を記入のうえ、ハガキまたはファクスにて **締**10月10日(水)必着 **申**込 **所**久留米市田主丸町益生田1125福岡県緑化センター「緑の教室」係まで **FAX**0943(72)1558

②緑化講習会 **期**10月13日(土)午前9時30分～正午 **所**観葉植物と多肉植物の育て方(講習のみ) **期**10月20日(土)午後1時30分～4時 **所**福岡県緑化センター **対**一般 **料**無料 **申**込 **期**9月1日(土)～前日 **定**各25人(先着順) **申**込方法電話またはファクスにて **①**、**②**共通 **申**込 **所**福岡県緑化センター **☎**0943(72)1193 **FAX**0943(72)1558 月曜日休館

ななかま募集
 あなたの日常を短歌に詠んで家族に残してみませんか。初めての人には歌作りの手ほどきをします。
期毎月第1日曜日午後1時30分～ **所**いきいき情報センター **料**月750円(4カ月分を一括前払い) **所**太宰府短歌会 山本 **☎**080(5600)4106

太宰府短歌会

観世ヨガだんらん
 皆さん、初心者からです。現在、20～60歳代で楽しくやっています。
期毎週火曜日午前10時30分～11時30分 **所**観世音寺公民館 **料**1回800円 **対**年齢、経験、性別不問 **所**鐘ヶ江 **☎**090(5921)0138

観世ヨガだんらん

ノルディックウォーキング体験会
期毎月第2・4土曜日午前11時～雨天中止 **所**とびうめアリーナ(総合体育館) **対**健康増進と体力向上にします。介護予防にもなります。
料無料 **所**ノルディック筑紫観光 **☎**(924)7399

ノルディックウォー キング体験会

日本人の心のふるさとを楽しく歌います。懐かしい思い出の歌を口ずさんで30年が経ちました。歌いつなぐ仲間を募集します。
期毎月水曜日(月3回) 午後1時～3時 **所**プラム・カルコア太宰府 **対**堀孝子さん **料**月2千円 **所**高田 **☎**(924)3804

太宰府市童謡唱歌を 楽しく歌う会

(有料広告)

問い合わせは各問い合わせ先へ

期 期日、期間、開催日 **時** 時間 **開** 開館(所)時間 **休** 休館(所)日 **所** 場所 **対** 対象 **資** 資格 **内** 内容
定 定員、定数 **講** 講師 **料** 料金、費用 **託** 託児 **持** 持参するもの **申** 申し込み **締** 締切 **問** 問い合わせ **主** 主催

< Let's 環境マナーアップ! > ~野良猫への無責任なえさやりはやめましょう~
 問い合わせ 環境課環境保全係 (☎内線 307)

休日在宅当番医

期日	科目	病医院名	所在地	電話番号
9/2 (日)	内科1次	佐野クリニック	大野城市山田	☎(581)3695
	内科2次	福岡徳洲会病院	春日市須玖北	☎(573)6622
	外科1次	さとみ脳神経外科クリニック	大野城市上大利	☎(595)2626
	外科2次	福岡徳洲会病院	春日市須玖北	☎(573)6622
	産婦人科	永川産婦人科医院	筑紫野市紫	☎(922)3164
9/9 (日)	内科1次	中川内科医院	太宰府市五条	☎(925)7266
	内科2次	済生会二日市病院	筑紫野市湯町	☎(923)1551
	外科1次	鹿子生整形外科医院	太宰府市五条	☎(925)1222
	外科2次	済生会二日市病院	筑紫野市湯町	☎(923)1551
	産婦人科	早瀬川医院	筑紫野市二日市中央	☎(924)3531
9/16 (日)	内科1次	荒牧内科医院	春日市大土居	☎(501)1158
	内科2次	自衛隊福岡病院	春日市小倉東	☎(581)0431
	外科1次	杉山整形外科医院	大野城市下大利	☎(501)3369
	外科2次	自衛隊福岡病院	春日市小倉東	☎(581)0431
	産婦人科	まなべ産婦人科医院	大野城市雑餉隈	☎(571)4307
9/17 (月・祝)	内科1次	どい内科クリニック	筑紫野市光が丘	☎(926)7415
	内科2次	丸山病院	太宰府市坂本	☎(922)9001
	外科1次	喜多村クリニック	大野城市錦町	☎(581)6640
	外科2次	福岡徳洲会病院	春日市須玖北	☎(573)6622
	産婦人科	吉川レディースクリニック	筑紫野市二日市北	☎(918)8522
9/23 (日・祝)	内科1次	立花内科クリニック	太宰府市大佐野	☎(928)3833
	内科2次	福岡大学筑紫病院	筑紫野市俗明院	☎(921)1011
	外科1次	西川整形外科医院	太宰府市通古賀	☎(928)1313
	外科2次	福岡大学筑紫病院	筑紫野市俗明院	☎(921)1011
	産婦人科	城野産婦人科クリニック	春日市一の谷	☎(584)1103
9/24 (月・休)	内科1次	あけぼのクリニック	大野城市曙町	☎(585)8503
	内科2次	樋口病院	春日市紅葉ヶ丘東	☎(572)0343
	外科1次	原外科医院	大野城市白木原	☎(591)2122
	外科2次	福岡徳洲会病院	春日市須玖北	☎(573)6622
	産婦人科	あまがせ産婦人科	大野城市東大利	☎(572)5503
9/30 (日)	内科1次	こでら内科医院	太宰府市観世音寺	☎(923)7330
	内科2次	原病院	大野城市白木原	☎(581)1631
	外科1次	山本医院	筑紫野市美しが丘南	☎(926)8333
	外科2次	諸岡整形外科病院	筑紫郡那珂川町片縄	☎(952)8888
	産婦人科	西尾産婦人科医院	筑紫野市紫	☎(928)1103

※診療時間は、午前9時～午後5時です。往診はしません。
 ※午後5時から翌朝午前9時までの当番医は、消防署 [☎(924)4119] へお尋ねください。
 ※当番医は急に変更される場合もあります。当番医が変更になっていないか、また、診療可能な症状かどうかを、あらかじめ医療機関に必ず電話で確認してください
 ※医療機関を受診すべきか迷った場合は「在宅患者救急時電話相談事業」をご利用ください。(TEL: # を押して 7119 または 092-471-0099)
 ※診療費とは別に料金がかかる場合があります。詳しくは病院へお問い合わせください。

こころの相談

内容: こころの悩みや不安の相談を精神科医師がお受けします。

日程: 第3木曜日

(祝日は別日に変更。お知らせカレンダー参照)

① 13:00 ~ ② 13:40 ~ ③ 14:20 ~

場所: 保健センター ※前日までに要予約

問い合わせ: 元気づくり課(保健センター) ☎(928)2000

歯科休日急患診療

休日の急な歯痛などの場合に応急処置治療を行います。

診療日	日曜日、祝日、盆、 年末年始(12月30日～1月3日)
診療時間	午前9時～午後4時受付 (昼休みは午後零時30分～午後1時)
名称	口腔保健センター ちくし休日急患歯科診療所
所在地 電話番号	春日市春日原北町一丁目3-6 筑紫歯科医師会館内 ☎(571)0118

小児科の夜間・休日救急診療

区分	曜日	診療時間	担当病院	所在地・電話番号
夜間	火・木・土曜日	午後5時～11時	福岡徳洲会病院	春日市須玖北4-5 ☎(573)6622
休日	9/2(日)	午前9時～午後11時		
	9/9(日)			
	9/16(日)			
	9/23(日・祝)			
9/30(日)				
夜間	月・水・金曜日	午後5時～11時	福大筑紫病院	筑紫野市俗明院一丁目1-1 ☎(921)1011
休日	9/17(月・祝)	午前9時～午後11時		
	9/23(日・祝)			
	9/24(月・休)			

※受付時間は午後10時30分まで、事前に電話で確認をお願いします。
 ※土曜日の午後1時～5時と各曜日の午後11時以降は各病院(月・水・金曜日は福岡大学筑紫病院、火・木・土曜日は福岡徳洲会病院)の救急診療部が対応することになります。
 ※診療時間内でも状況により救急診療部からの支援体制を図る場合があります。
 ※小児救急医療電話相談(Tel: # を押して8000)

母子健康手帳交付 — 市民対象 —

○受付日時: 毎週火曜日(休日を除く)
午前9時20分～9時40分

※受付後、随時個別相談を行い、午前9時45分頃から約30分間、母子健康手帳や妊婦健康診査補助券などの説明を行います。

※受付時間内に来所できない妊婦さんは、ご連絡をお願いします。

○持ってくるもの

・妊娠届出書 ・上のお子さんの母子健康手帳

・①または②をそろえて

①マイナンバーカード(顔写真付きICカード)またはその写し

②個人番号の通知カードまたはその写しと運転免許証またはパスポートなど

※代理人は、委任状などが必要です。詳細は市ホームページでご確認ください。

○連絡先および交付場所

元気づくり課(保健センター) ☎(928)2000
(五条三丁目1-1いきいき情報センター1階)

子どもの急な病気(発熱・下痢・吐く・けいれん・ひきつけ等)に、看護師または必要に応じて小児科医が保護者からの相談に応じます。

相談時間 午後7時～翌朝午前7時/土曜日 正午～翌朝午前7時/日祝日 午前7時～翌朝午前7時

電話番号 # 8000

または ☎(661)0771

市人口の動き 平成30年7月末
()は前月差

人口	71,773人	(-17)
男	34,369人	(-16)
女	37,404人	(-1)
世帯数	31,446世帯	(+25)

市内の交通事故 (件)

	6月分	H30累計	H29累計比
発生件数	33	223	-6
死者	0	0	-1
傷者	47	291	-24

今月の水道修理当番

期間(曜日)	修理当番業者	電話番号	
		昼	夜間
9月1日(土)~10日(月)	(有)ムサシ工業	☎080(2695)0565	☎080(2695)0565
9月11日(火)~20日(木)	(有)馬場崎設備	☎(924)1672	☎(924)1672
9月21日(金)~30日(日)	(有)平山設備工業	☎(923)1468	☎(923)1468

今月の納期

※納付は便利な口座振替をご利用ください。
※9月30日(日)は金融機関が休みのため、納期限は10月1日(月)になります。

固定資産税	3期
国民健康保険税	4期
介護保険料	4期
後期高齢者医療保険料	3期

毎月第2・4土曜窓口サービス実施中

今月は8日(土)・22日(土)
午前9時から正午まで開庁します。



※業務内容によっては取り扱いできないものもあります。
問い合わせ 市民課(☎内線304) 税務課(☎内線330)

市ホームページでイベント情報を発信しています!

太宰府市 イベント情報

検索



問い合わせ 経営企画課広聴広報係(☎内線514)

焚鐘

先日、手紙をもらいました。最近では携帯電話のやりとりばかりでしたので、誰かの文字に触れたのは久しぶりでした。携帯電話を使えば数分で済む内容を「消したり直したりして(消し跡が残っていました)「切手を買って」「郵便局に行く」という少なくとも2日はかけてくれたこと。そして、鉛筆を握っている時間、切手を買うとき、郵便局へ向かう道……きつ

とこのとき・場所では「私を考
えながら、私のために」してくれたんだらうなあとと思うと、本当に嬉しくなりました。私もすぐに手紙を返しました。
今、便利化・変化が求められる場面が多くありますが「変えてはいけないもの」もたくさんあると感じました。物事を考えるときに「どこを変えるか」ではなく、「どこは変えずにいたいのか(続いてほしいか)」から見ると、自然と大切にしているものが決まってくるように感じます。自分の中でこだわって「続いてほしいもの」を持つているのもいいなと思う出来事でした。
(ももタロー)

お知らせカレンダー

9月

1~2		
3	月	(高) 男性のためのすこやか運動教室(上級編筋力トレーニング、いきいき情報センター) 13:30~14:30 (受付13:00~13:30)
4		
5	水	(保) 3歳児健診(H27年7/21~8/8生まれ)
6	木	(高) すこやか運動教室(初級編ケアピクス体操、65歳~74歳、総合体育館) 13:30~14:30 (受付13:00~13:30)
7	金	(高) すこやか運動教室(中級編パラティソ体操、65歳~69歳、いきいき情報センター) 13:30~14:30 (受付13:00~13:30) (高) すこやか運動教室(初級編ケアピクス、70歳~74歳、いきいき情報センター) 15:00~16:00 (受付14:20~14:50)
8~9		
10	月	(高) 男性のためのすこやか運動教室(上級編筋力トレーニング、いきいき情報センター) 13:30~14:30 (受付13:00~13:30)
11	火	(保) 乳幼児健康相談(受付13:15~14:30)
12	水	(保) 4か月児健診(H30年4/21~H30年5/10生まれ)
13	木	(高) すこやか運動教室(中級編パラティソ体操、75歳以上、総合体育館) 13:30~14:30 (受付13:00~13:30) (保) すこやか相談(要予約)(9:30~11:00) (高) すこやか相談(要予約、口腔、栄養、保健)(9:30~12:00)
14	金	(保) マタニティクッキング(いきいき情報センター)(要予約) 10:00~12:00 (受付9:45~10:00) (高) すこやか運動教室(中級編パラティソ体操、75歳~79歳、いきいき情報センター) 13:30~14:30 (受付13:00~13:30) (高) すこやか運動教室(初級編ケアピクス、80歳以上、いきいき情報センター) 15:00~16:00 (受付14:20~14:50)
15~17		
18	火	(保) 3歳児健診(H27年8/9~8/25生まれ)
19	水	(保) 1歳6か月児健診(H29年2/1~2/13生まれ)
20	木	(保) こころの相談(要予約) (①13:00~②13:40~③14:20~) (高) すこやか運動教室(中級編パラティソ体操、65歳~74歳、総合体育館) 13:30~14:30 (受付13:00~13:30) (保) ピッカピッカ歯科教室(要予約) 10:30~12:00、13:30~15:00 (受付10:15~10:30、13:15~13:30)
21	金	(高) すこやか運動教室(中級編パラティソ体操、70歳~74歳、いきいき情報センター) 13:30~14:30 (受付13:00~13:30) (高) すこやか運動教室(初級編ケアピクス、65歳~69歳、いきいき情報センター) 15:00~16:00 (受付14:20~14:50)
22~24		
25	火	(保) 4か月児健診(H30年5/11~H30年5/31生まれ)
26		
27	木	(保) すこやか相談(要予約)(13:30~15:30) (高) すこやか運動教室(初級編ケアピクス体操、75歳以上、総合体育館) 13:30~14:30 (受付13:00~13:30)
28	金	(子) ママ・ぶれママひろば(要予約) 10:00~11:30 (高) すこやか運動教室(中級編パラティソ体操、80歳以上、いきいき情報センター) 13:30~14:30 (受付13:00~13:30) (保) モグモグカミカミ離乳食教室(要予約) 14:00~16:00 (受付:13:45~14:00) (高) すこやか運動教室(初級編ケアピクス、75歳~79歳、いきいき情報センター) 15:00~16:00 (受付14:20~14:50)
29~30		
問い合わせ		
(保)	→元気づくり課(保健センター)☎(928)2000	
(子)	→元気づくり課(子育て支援センター)☎(919)6001	
(高)	→高齢者支援課(包括支援係)☎(929)3210	

小児救急医療電話相談

太宰府の文化財

400

大宰府政庁南門

大宰府政庁跡は、古代、西海道（今の九州）を管轄し外交の窓口なども担い、朝廷と関わりの深い役所である大宰府の中枢施設だった場所です。政庁跡を正面（南側）から向かい、石段を上がっていくと最初に目にする礎石群があります。ここが、政庁の正面玄関にあたる「南門」の跡です。

柱座が造り出された礎石が計18基、



現在の南門跡（南東から撮影）
18本の総柱を支えた礎石のうちの12基が現存し、そのうち7基は元々の位置を保っています。



九州国立博物館4階展示室入り口前に展示されている大宰府政庁南門模型（九州国立博物館画像提供）



アプリを使って現地で見ることができるVR画像

東西方向に6基が南北に3列、整然と並んでいます。その規模は東西20・91m（桁間5間）、南北8・18m（梁間2間）で、面積を計算してみると170㎡余りと、門だけで現代の戸建住宅が1棟建てられるほどの広さです。柱と柱の間は、東西5間のうちの中央間だけが他と比べて約1・5倍広い5・7m。この部分

が南門のメインの扉が位置したところ

現在地表に見える礎石の上にはどのような建物があったのでしょうか。復原にあたっては、古代建築研究の第一線の研究者たちが関わりました。使われている礎石が巨大であることから重量のある大きな建物と想定でき、屋根が二重となる重層構造と推定されています。また屋根は、発掘調査で確認された基壇きだんの規模から、雨落ちが基壇の外側にくるような、四方に軒の出がある入母屋いりもや形式とされました。こうして、時代が近い建築物である平等院鳳凰堂などを参考に、重層の入母屋屋根の壮麗な五間三戸門（5間のうち中央3

間が出入口となる門）で復原されています。建築されていた当時としては先進的な大陸風の建物で、都とここ大宰府にしかなく、他の地方官衙（役所）とは大きく一線を画していたと言えます。この門を古代官人たちや外国からの使節などが通つたことを想像してみますと、時を越えて今もこの礎石がこの場所にあることには言い様のない感慨深さがあります。現地では※日本遺産関連アプリを使って、お持ちのスマートフォンやタブレットで大宰府政庁の往時の姿をご覧いただけます。ぜひ、西の都を体感してみてください。

※アプリは「VR 日本遺産 古代日本の「西の都」大宰府」でご検索ください。

文化財課 遠藤 茜

「まるごと太宰府歴史展」開催中！

今から50年前の昭和43（1968）年秋、政庁跡で入れ式が行われ、約1年をかけて特別史跡大宰府跡での最初の計画的な発掘調査が、福岡県教育委員会によって行われました（大宰府史跡第1次調査。現在、太宰府市文化ふれあい館（国分四丁目9番11号）で開催中の「まるごと太宰府歴史展」では、旧石器時代から近現代までの太宰府の通史展示とともに、大宰府発掘50年をテーマに関連資料の展示を行っています。この機会にぜひご覧ください。（入館無料、会期は11月3日まで）