



広報

Dazaifu City PR Magazine

だざいふ

2023
(令和5年)

9

No.1024

「なくなったら

どうしよう」

利用者減少で存続の危機!?

P8~11

関連特集

みんなで公共交通を利用しよう

※掲載記事は編集作業の都合上8月16日時点までの情報に基づきます。配布時とのずれなどございましたらご了承ください。

くす
の記



本市念願でありました中学校完全給食が来年1月より始まりませんが、その大きな一歩として新調理場が8月市内に完成しました。

その名も(株)日米クック太宰府セントラルキッチンの内覧会で最新設備が披露され、安心安全おいしい給食への期待が膨らみます。

また、市内に新たな調理場を誘致することで法人税や固定資産税、水道使用料金、新規雇用などの経済税収効果も格段に高まります。

今後は学校での受入体制の確認や運用についてリハールをし円滑に導入実施が出来るよう努めて参りますのでご期待下さい。

記録的な豪雨に見舞われた長い梅雨が明けた途端に連日の猛暑と度重なる台風が押し寄せ、絶え間なく対応に追われて来ました。

これからの時代は常に災害の危険があり、市民の生命財産をいかに守るかが行政の最大の使命となります。全力をあげて参ります。

太宰府市長

楠田 大藏

全世代居場所と出番構想

子どもが安心して過ごせる「第3の居場所」 ぎんももひろば開設

市の全世代居場所と出番構想に従い、不登校やDVなどで家庭や学校に居場所をもてない子どもたちが安心して過ごせる「第3の居場所」をNPO法人ぎんももが開設し、8月4日(金)の内覧会の様子はTV報道でも取り上げられました。

ここでは、子どもたちの生活習慣の形成や学習のサポート、進路の相談支援、食事の提供などが行われます。また、それぞれの子どもの状況に合わせて関係機関へ繋ぐなど、地域全体で子育てを行う社会を目指す取り組みが行われます。



施設内を紹介する代表の野本^のさん

令和の都だざいふ 「体験・滞在型観光」の推進に向けた連携協定を締結

旅行先の日常生活を体験したい外国人旅行者をターゲットに、50歳以上の市民が経験やスキルを活かした体験を提供するサービスの展開について、株式会社TRIP^{トリアラス}USと連携協定を締結しました。

この取り組みで、観光による市内経済活性化と、世代間・異文化交流の活発化、シニア世代がさらに活躍できる機会の創出が期待できます。日本経済大学も参画し、産官学連携で、住まう人も訪れる人も共に慶び合えるまちづくりの実現を目指します。



相互のアイデアで太宰府の観光を盛り上げたいと語る関係者

団体からの寄附 企業版ふるさと納税として寄附をいただきました

株式会社アースダンボールから「太宰府型全世代居場所と出番構想推進プロジェクト」に賛同いただき、寄附をいただきました。

同社は埼玉県に本社がある昭和28年の創業以来70年間続くダンボールメーカーで、フルカラーのオーダーダンボールの他、親子で遊べるダンボール工作キッドなども手掛けています。

いただいた寄附は、子育て・教育環境の充実や高齢者の活躍促進など、全世代が居場所と出番を持てる本市ならではの心温まるまちづくりを進めるため大切に活用します。



(株)アースダンボールの本社

まちのトピックス

地元の行事 夏祭り、各自治協議会にて開催

7月から8月にかけて、多くの自治協議会単位で夏祭りが開催されました。一番開催が多かった8月5日(土)には19の自治協議会で開催され、楠田市長も職員とともに全ての会場を訪れ、お祝いと労いの言葉を伝えました。

この間コロナ禍が長く続いたため、制限のない以前のような形式で開催されるのは実に4年ぶりとなりました。地域のあらゆる世代の方々が一堂に会する機会は大変貴重です。市としても可能な限りバックアップしていきます。



多くの人でにぎわう観世音寺区の夏祭り

市内団体の活躍

ごみ減量問題に取り組む団体へ福岡県知事から表彰

6月2日(金)、NPO法人太宰府障害者団体協議会に福岡県循環型社会形成推進功労者知事表彰の表彰状が贈られたと、楠田市長に報告がありました。

同会は、平成25年に事業を開始して以来、市と協働でダンボールコンポストの普及啓発の市民講座などを行い、生ごみ減量に取り組んでいます。

楠田市長は長年の活動に感謝を述べ、代表の森口忠彦もりぐちただひこさんは「一人でも多くの市民にダンボールコンポストのすばらしさを伝えて、ごみ減量に取り組んでいきます」と話しました。



県知事表彰を受けた太宰府障害者団体協議会の皆さん

市民の活躍

筑紫台高校生徒2人に市感謝状贈呈

筑紫台高校1年の村田風翔むらたふうとさん、檜垣太一ひがきたいちさんに8月3日(木)、市から感謝状が贈呈されました。

2人は高校から下校中、野生のアナグマに襲われている犬の散歩中の女性を発見し、助けに入りました。

この勇敢な行動に対して、楠田市長は感謝の意を述べました。2人は「今後も困っている人を見つけたら助けたい」と話しました。



感謝状を受け取った村田さん(左)と檜垣さん(中央)

世界に羽ばたく人材育成

第1回アジアU16男子バレーボール選手権大会出場

学業院中3年生の新山明しんやまあきらさんが、ウズベキスタンで開催される第1回アジアU16男子バレーボール選手権大会出場を報告するため、7月11日(火)に表敬訪問しました。

新山さんは「大会では相手チームの選手やチームメイトの良いところをたくさん吸収し、将来につなげたいです」と決意を語りました。楠田市長は「高いレベルの中で実力を伸ばせる良いチャンスです。のびのびと頑張ってきてください。市をあげて応援します」と激励の言葉をかけました。



大会への決意を語った新山さん(中央)

地元の伝統行事

「竹の曲」観世音寺で150年ぶりに奉納

本市に現存する県の無形民俗文化財「竹の曲」たけ はやしが7月15日(土)、観世音寺で150年ぶりに奉納されました。

竹の曲は、平安時代中期、太宰府天満宮の伝統行事である神幸式に奉納されたのが始まりとされる伝統芸能で、令和5年に太宰府市民遺産にも認定されています。

楠田市長も顧問を務める竹の曲の保存・普及活動を行う竹の曲保存会によると、江戸時代末までは観世音寺に奉納していたことが判明したことから、今回の奉納が実現。今後は毎年7月15日に奉納行事が行われます。



観世音寺で奉納される竹の曲



新型コロナウイルスワクチンの接種について

問い合わせ コールセンター ☎0120(312)445

元気づくり課(保健センター) ☎(928)2000 FAX(920)7143

ページID:11706

令和5年「秋開始接種」

- 対象者：初回接種を完了している 生後6カ月以上の全ての人
- 実施期間：令和5年9月20日～令和6年3月31日
- 接種費用：無料
- 使用するワクチン：オミクロン株(XBB.1.5)に対応した1価ワクチン
(ファイザー社製またはモデルナ社製)

※初回接種以外の接種間隔は、前回のコロナワクチン接種から3カ月以上となる予定です。

接種券の発送

前回接種日が早い人から順に、新たな接種券を発送します。手元に届き次第、必ず事前に予約して会場に来てください。

接種券を紛失した場合

再発行を希望する場合、本人からワクチン接種コールセンターへ連絡してください。市役所3階窓口・メールでも申請できます。詳しくはホームページに掲載しています。

12歳以上の集団接種会場

- ・いきいき情報センター1階（住所：太宰府市五条3-1-1）
- ・とびうめアリーナ（総合体育館）（住所：太宰府市大字向佐野21-2）

12歳以上の個別接種

※生後6カ月～11歳の接種は小児科で実施します。

10月以降は集団接種会場のほかに、接種を受けることができる医療機関が拡大します。医療機関の詳細は9月下旬以降にホームページに掲載します。

ワクチン接種コールセンター（接種の予約・接種券の再発行・その他問い合わせ）

☎0120(312)445

平日：午前10時～午後6時、土曜日：午前9時～午後5時、日・祝：休業



食べっと通信

太宰府市立中学校完全給食について



問い合わせ 学校教育課 義務教育係(☎内線458)

ページID:25807、25620

本市待望の中学校完全給食は令和6年1月10日(水)からスタートする予定です。8月2日(水)には調理・配送などを委託する株式会社日米クックの新しい調理場「太宰府セントラルキッチン」が太宰府市水城に完成し、開始に向けて大きく前進しました。翌3日(木)には施設の見学会が行われました。

今回の食べっと通信では、見学会当日の様子や中学校完全給食の実現に携わる人たちの思いをレポートします。



太宰府セントラルキッチンが完成しました！

(日米クック新調理場)



太宰府市分
1日2500食
調理



太宰府市より

本市の念願でありました中学校完全給食がいよいよ来年1月10日より始まる予定ですが、その大きな一歩と致しまして新調理場が市内に完成しました。

(株)日米クック太宰府セントラルキッチンと名付けられた新調理場の内覧会では最新の設備が披露され、安心安全おいしい給食への期待が膨らみます。

また、本市内への新たな調理場誘致を実現できたことは、法人税や固定資産税、水道使用料金、新規雇用などの経済税収効果の向上にもつながります。

今後は学校での受入体制の確認や運用についてのリハーサルなどを行い、円滑に導入ができるよう努めますので、開始までもうしばらくお待ち下さい。



太宰府市長 楠田大蔵

調理・配送などを委託する(株)日米クックより

弊社創業70周年の年に、「令和の都だざいふ」に新施設を構え、温かい給食を皆さまにお届けできることに大きな喜びと責任を感じております。

経営理念“食事は愛”の言葉を胸に、精一杯の愛情を注ぎ安全安心の給食提供に努めます。



株式会社日米クック 傘田園一仁 常務取締役支社長

給食を提供できる日を従業員一同とても楽しみにしております。安全安心を第一に考えた給食をお届けできるように頑張っております。



株式会社日米クック やまぐちゆうた センター長

見学会の現場レポート

市長はじめ職員、議員、教育委員会、教職員、保護者などが参加しました！
施設内でどのように給食が調理・配送されるかのぞいてみましょう。
こちらの調理場では他自治体へ配送される分の調理と交わらないよう、太宰府市専用の器具などで食材が保管、調理されます。



《下処理室》

野菜や果物の下処理は3層のシンクを通して洗浄し調理室に運びます。葉物野菜は1枚ずつバラバラにし、虫などの付着がないかチェックします。

★工夫ポイント★

3層シンクの上部は天窗があり、明るくなっているため、異物などを見つけやすくなっています。



《調理室》

- ①太宰府市専用の回転釜が4基あり、汁物、炒め物、煮物などの調理を行います。スパテラという大きいヘラでかき混ぜます。
- ②スチームコンベクションオーブンを使用し、蒸す、焼く、煮るなどさまざまな料理に対応します。
- ③真空冷却機を使用し、熱を通したものを一気に冷やすことで、和えものなどを衛生的に提供します。

★工夫ポイント★

釜はすべて蒸気の熱で調理します。蒸気の釜は大量の調理を短時間で行うことができ、焦げにくいというメリットがあります。
また、アレルギー専用の部屋を完備し、安全にアレルギー食が提供できるようにしています。



《積込室》

配送用のコンテナ、食器や食缶などが消毒・保管され、出来上がった給食をコンテナに積み込み、専用のトラックで各中学校へ配送します。



《洗浄室》

各中学校から返ってきた食器や食缶は専用の洗浄機で洗います。食器類とかご、食缶別に分け、しっかり洗浄します。洗浄された食器などは熱風で乾燥し、衛生的に保管します。

参加者の声

担当者の説明を受け、衛生的に管理されていることがわかりました。生徒たちに安全安心な給食が提供されることを楽しみにしています。



「食べっと通信」のバックナンバーは
市ホームページ(ページID:25620)へ



利用者の減少で存続の危機!?

問い合わせ

P 8 ~ 9 都市計画課 都市計画係
P 10 ~ 11 地域コミュニティ課 地域コミュニティ係

みんなで公共交通を利用しよう

公共交通の現状

令和4年度太宰府まちづくり市民意識調査では、日頃の交通手段を「自家用車」と回答した人が58.6%と最も多い結果となりました。対して、電車やバス、タクシーなどの公共交通を利用する人は6.7%と少ない傾向にあります。

利用者が少ない状態が続くと、路線の縮小や運行本数の減少につながります。利便性が低下すれば利用者のさらなる減少をまねく悪循環となり、ついには路線そのものがなくなってしまうこともあります。

最近では、コロナ禍の影響や、燃料費をはじめとする物価高、乗務員不足などもあり、全国的に公共交通の存続が危機的状況にあります。本市でも、一部の路線が収支状況の悪化などにより廃止される意向が示されましたが、国などの補助を充てることで運行を維持しています。

公共交通はとても大切な移動手段です。将来にわたって維持・確保していく必要があります。

代表的な例として

乗合バス事業者の収支状況(2020年度)

調査対象事業者:保有車両30両以上の223者

資料:国土交通省自動車局作成

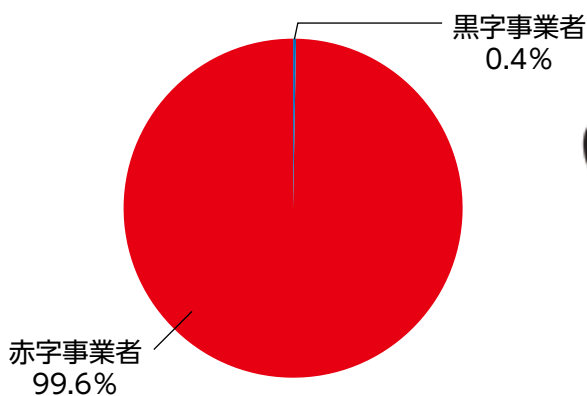

今は運転できるから「自分には関係ない」と思っても、いつまで運転を続けられるかはわかりません。バス路線は交通事業者の収支悪化により全国的に毎年約1千kmが廃止されています。鉄道路線は収支悪化による廃止、災害による長期運休後にバスに転換される事例もあります。

自家用車が運転できない場合、公共交通がなくなる、と買い物や通学、通院などの移動手段はどうなるのでしょうか。家族が高齢で運転に不安を抱えている、お子さん・お孫さんが電車やバスで通学していることがあれば、他人事ではなく「自分事」に思いませんか。近所を走るバス、最寄り駅からの電車、家まで迎えに来てくれるタクシーがなくなってしまうたら、皆さんはどう思いますか。

太宰府市から
友好都市宮城県多賀城市まで
約1,000km

と同じ距離が毎年廃止に



必要な時になくなってしまっても!

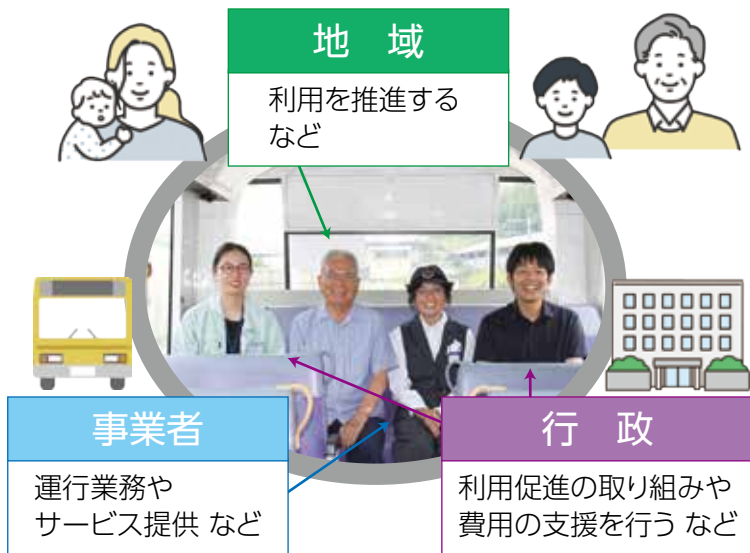

公共交通の利用者が減少する中、交通事業者の経営努力だけでは路線の維持・確保に限界があります。行政（国・県・市町村）がすべての公共交通を支えて維持・確保することもできません。移動を支える公共交通を将来に残すためには、市民の皆さんとの協働が不可欠です。

本市では、学識経験者、交通事業者、地域住民、行政などで構成する太宰府市地域公共交通活性化協議会を設置し、持続可能な地域公共交通の実現に向けて議論を重ねています。

✓ 公共交通を支えていくために

公共交通4つのメリット

- 環境にやさしい**
1人が1km移動する時の二酸化炭素排出量は、自家用車と比べてバスは1/2、電車は1/7です。(令和元年度)
- 事故リスクの回避**
バス通勤により、通勤時の事故が4割減少した事例もあります。
- 交通渋滞の緩和**
道路交通量が減少し、通勤・通学時間帯の混雑の緩和にもつながります。
- 運動量向上**
バス停や駅から歩くなど、日常的な運動が増えて健康増進につながります。

✓ 一度でも多く利用してほしい

将来の公共交通を守るには、今の公共交通をもっと便利で持続可能なものにならなければなりません。そのためにわたしたちができる第一歩は、公共交通の現状と課題を理解すること。そして1回でも多く利用することです。生活に必要な公共交通を維持・確保していくために積極的な利用を、皆さんに願います。

利用者の声

青山在住の松本さん

太宰府市内の公共交通は、住んでいる人も観光客も使えて便利だと思っています。特に内山方面のまほろば号は宝満山へ行く人に便利だと思います。

私は普段自家用車を使っていますが、今日はまほろば号を使っています。乗り換えのときも100円で利用できて、とても良いと思います。

仲間とお酒を飲むときは公共交通を使うことが多いですよ。



筆者(担当者)にとっての公共交通

朝は子どもを保育所へ送るのに自家用車を使っていますが、通勤は公共交通を使っています。子どもが電車とバスが大好きなので、休みの日は電車を観るためにバスを使って駅まで行っています。

皆さんで公共交通を守っていくために、いつも自家用車を使っていたお出かけを月に1度でも公共交通を使ったお出かけにしてみたいでしょうか。

筑紫女学園大学に通う 陶山さんと石井さん

大学に通うために公共交通を使っていますが、遊びに行くときも公共交通を使っていて、周りの友人も公共交通を使っています。

私が住んでいるまちでもバスの本数が減ってしまい困っています。利用者が増えてバスの本数も戻ってくれれば嬉しいです。



お年寄りや学生が多い太宰府市にとって公共交通は必須でとても便利だと思います。これからの地球環境を守るためにも自動車より積極的に公共交通をたくさん使っていくべきだと思います。

まほろば号で おでかけ



まほろば号は太宰府市内を走るコミュニティバスで、平成10年に運行を開始しました。実は、九州でさきがけのコミュニティバスでした。

今回はそんな、まほろば号利用のおすすめポイントや関連イベント、収支状況などをお知らせします。どなたでも利用できるまほろば号を身近に感じ、もっと気軽に利用してもらえたらと思います。普段は自家用車を使う人も、たまにはまほろば号を使っておでかけしてみませんか。

総合体育館・市民プール前
コロナワクチン接種会場
にもなっています。
ぜひまほろば号で来てくだ
さい。



国分小
まほろば号と同じデザイン
のバス待合室があります。



山浦集会所前
のどかな北谷の風景を眺
めることができます。



西鉄太宰府駅



西鉄五条駅



JR都府楼南駅



西鉄都府楼前駅

乗継バス停で、各方面に乗り継ぐことができます。



内山(竈門神社前)

人気の観光スポットで、宝満山の最寄りバス停でもあります。



太宰府高校入口

乗車中に、バス車内から宝満山が見えるかもしれません。



市内の広～い範囲を運行しています！ HP ページID:16572

運行開始以来、順次路線を拡大し、現在は8ルートを運行しています。市内のスーパーや病院の近くも通っています。バス停の場所や行き先など、わからないことがあれば、気軽に尋ねてください。



運賃は全区間一律100円です！ HP ページID:16576

どこから乗っても100円で乗車できます。現金のほか、二モカなどの交通系ICカードも利用できます。乗継制度を使えばさらにお得。西鉄都府楼前駅と高雄回りの太宰府市役所で、到着直後に他路線に乗り継ぐ場合は無料です。料金を支払う時に、乗継券の発行を運転手に伝えてください。目的地で降車する時に、乗継券を運転手に渡してください。施設入館割引付き1日フリーパス券や1カ月フリーパス券、3カ月フリーパス券もあります。



にしてつバスナビアプリで運行状況がわかります！

にしてつバスナビアプリを使えば、乗りたいバスが今どこにいるのか、どこまで来ているのか、リアルタイムに知ることができます。ぜひ利用してください。使い方は、携帯電話でアプリをダウンロードして、時刻や乗車・降車バス停を入力、しらべるボタンを押すと運行状況がわかります。



App store



Google Play

～バスクイズに正解してバス博士になろう～

筑紫地区5市と福岡県では、子どもたちにバスに興味・関心を持ってもらうため、毎年バスに関連したイベントを開催しています。本年は「バスの日」記念イベントで、バスをテーマにしたクイズラリーを行います。その他にも、バスにちなんださまざまなイベントを行います。事前申し込みは不要、どなたでも無料で参加できます。筑紫地区5市のコミュニティバスが集まるめずらしい機会です。皆さんの参加、お待ちしております。

日時 9月18日(月・祝)午前11時～午後3時 荒天中止
 場所 ミリカローデン那珂川
 内容 会場の筑紫地区5市のコミュニティバスに貼っているクイズを解いて回るクイズラリーです。正解した人には抽選で、景品をプレゼントします。



まほろば号令和4年度収支状況

収支状況

令和3年度と比較して、運行経費が減って運行収入が増えたため、市が負担している市補助額は減りました。利用者が増加したため、運行収入も増加しました。

	令和4年度	前年比
運行経費	約181,220千円	4,943千円 減↘
運行収入	約46,068千円	5,747千円 増↗
運行支援金 ^注	約9,935千円	5,007千円 増↗
市補助額	約125,217千円	15,697千円 減↘
収支率	25.4%	3.7% 増↗
利用者	約53.7万人	6.9万人 増↗

注：コロナ対策関連費コミュニティバス運行支援金になります。

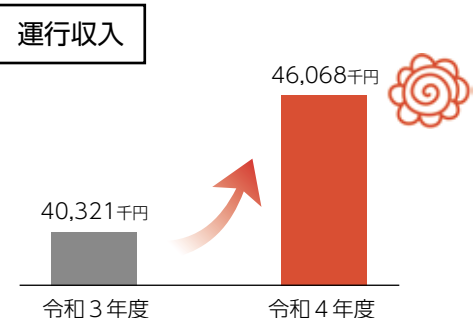

路線別収支状況

これからも、皆さんで地域の路線を守り育てていきましょう。

	収入	経費	収支率	利用者	1便あたり利用者
大佐野回り	4,030千円	15,666千円	25.7%	4.7万人	9.9人
吉松回り	4,166千円	16,624千円	25.1%	4.9万人	9.6人
水城回り	3,121千円	18,283千円	17.1%	3.6万人	7.2人
国分回り	2,733千円	19,267千円	14.2%	3.2万人	6.0人
都府楼回り	402千円	2,632千円	15.3%	0.5万人	2.6人
北谷回り	7,764千円	47,007千円	16.5%	9.0万人	16.4人
内山発	11,063千円	28,306千円	39.1%	12.9万人	13.7人
内山行	11,540千円	26,644千円	43.3%	13.4万人	15.6人
高雄回り	1,249千円	6,791千円	18.4%	1.5万人	6.7人

各路線の交通系ICカード利用データと運行距離をもとに計算しています。

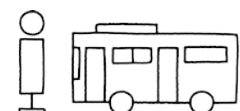

ひとり親家庭などへの医療費助成制度があります

国保年金課 公費医療係(☎内線305・315)

ページID:1198



所得の上限額

扶養親族などの数	本人所得額	扶養義務者所得額
0人	192万円	236万円
1人	230万円	274万円
2人	268万円	312万円
3人	306万円	350万円
以降1人につき	38万円加算	38万円加算

対象者 本市に居住し住民基本台帳に記載のある次の人

- ひとり親家庭の母または父で18歳までの児童を養育している人
- ひとり親家庭の母または父に現在扶養されている18歳までの児童

※児童とは18歳の誕生日後の3月31日まで(4月1日生まれば前日まで)です。

※所得制限などの条件があります。

※生活保護を受けている人は対象外です。

助成内容

健康保険適用の医療費のうち次の自己負担額を差し引いた金額を助成します。

【自己負担額】

- 通院…月800円(上限)
- 入院…1日あたり500円(月7日限度)

※入院時の食事代や個室代は助成の対象外です。

申請に必要なもの

- 健康保険証
- 戸籍謄本(申請する親と子の名前の記載がありひとり親家庭となった事由の記載があるもの)

注意事項

- 本人および扶養義務者の所得証明書(本年1月2日以降の転入者のみ)または所得照会に係る同意書
- マイナンバーカードまたは個人番号通知カードおよび本人確認書類

※対象者本人が申請してください。

※受給資格がある人で医療証の更新をしていない人は10月末までに手続きしてください。

重度障がい者への医療費助成制度があります

国保年金課 公費医療係(☎内線305・315)

ページID:3354



所得の上限額

3歳~中学生の扶養親族などの数	扶養義務者所得額
0人	622万円
1人	660万円
2人	698万円
3人	736万円
4人	774万円
5人	812万円
以降1人につき	38万円加算

高校生以上の扶養親族などの数	障害者本人所得額	配偶者および扶養義務者所得額
0人	360万4千円	628万7千円
1人	398万4千円	653万6千円
2人	436万4千円	674万9千円
3人	474万4千円	696万2千円
4人	512万4千円	717万5千円
5人	550万4千円	738万8千円
以降1人につき	38万円加算	21万3千円加算

対象者 次の手帳所持者

- 身体障害者手帳1級・2級
- 療育手帳A
- 精神障害者保健福祉手帳1級

※身体障害者手帳3級かつ療育手帳B

※所得制限などの条件があります。

※生活保護を受けている人は対象外です。

助成内容

健康保険適用の医療費のうち次の自己負担額を差し引いた金額を助成します。

【自己負担額】

- 通院…月500円(上限)
- 入院…1日あたり500円、非課税世帯は1日あたり300円(月20日限度、3歳~中学生は月7日限度)

※入院時の食事代や個室代は助成の対象外です。

※医療機関1カ所ごとに計算します。

申請に必要なもの

- 障害者手帳
- 健康保険証
- 障害年金証書(持っている人のみ)
- 本人および扶養義務者の所得証明書(本年1月2日以降の転入者のみ)または所得照会に係る同意書
- マイナンバーカードまたは個人番号通知カードおよび本人確認書類



国民年金付加保険料の納付により 年金受給額を増やせます

国保年金課 国保年金係(☎内線306)
南福岡年金事務所 ☎(552)6128



行政

対象者 農業、自営業、学生
などの国民年金第1号被保
険者
※市または年金事務所申請
が必要です。

計算方法
1年あたり加算される付加
年金額 $200円 \times 付加保険
料納付月数$
※2年間受給すれば納めた付
加保険料の元が取れます。

月々の国民年金保険料に付加保険料月額400円を追加納
付すると、将来受け取る老齢基礎年金額を増やすことができ
ます。

【例】10年間付加保険料を納めた場合

多く納める保険料額
$400円 \times 10年間(120ヵ月) = 48,000円$
多く受け取る年金額
$200円 \times 120ヵ月 = 24,000円$ が毎年加算

重度障害者福祉手当を支給します

福祉課 障がい福祉係(☎内線365)



手続き

対象者 本年9月1日に本市
に居住し住民基本台帳に登
録がある、次の①～③い
れかに該当する人
①身体障害者手帳1・2級所
持者
②療育手帳A所持者
③精神障害者保健福祉手帳1
級所持者
※他市町村が援護の実施者で
ある場合は対象外です。本
市が援護する他市町村施設
入所者は対象です。
※市民税課税世帯のうち所得
割額が20万円以上の世帯は
対象外です。

支給期日 令和6年1月下旬
予定

申請方法 9月下旬に対象者
へ申請書類を郵送するの
で提出してください。

申請期限 10月20日(金)



令和5年住宅・土地統計調査を 実施します

経営企画課 企画政策係(☎内線603)



行政

調査方法 福岡県知事から任
命された調査員が9月上旬
に担当調査区域内を巡回
し、調査をお願いする市内
約2千700世帯に9月下
旬に調査書類を配布します。

調査に関する問い合わせ
住宅・土地統計調査コー
ルセンター
☎0570(06)3939
(ナビダイヤル)
☎03(6706)2482
(IP電話)

回答方法 インターネット回
答もしくは紙の調査票を郵
送または調査員に提出して
ください。

総務省統計局では10月1日現在で全国約340万世帯を対
象に、住宅・土地統計調査を実施します。
調査の結果は、耐震や防災などの都市計画や空家対策など、
暮らしと住まいに関する施策の基礎資料として幅広く利用さ
れます。

新1年生の健康診断を実施します

学校教育課 義務教育係(☎内線478)



教育

9月中旬ごろまでに新1年生の
健康診断の通知を対象世帯へ発送
します。届かない場合は問い合わせ
てください。
同日は就学相談も行いますので
心配ごとがあれば気軽に相談して
ください。

対象者 令和6年4月に小学校に
入学する児童(平成29年4月2
日～平成30年4月1日までに生
まれた人)

日	時	対象校区	場 所
10月14日(土)	午後1時30分 ～5時	水城西小 太宰府西小	太宰府市役所 4階大会議室 (正面玄関から 入ってください)
10月21日(土)		太宰府小 太宰府東小 太宰府南小	
10月28日(土)		水城小 国分小	

一緒に働きませんか？ 認可保育園(所)、認定こども園合同就職説明会を開催します
 保育児童課 保育所係(☎内線317)
 ページID:3205



行政

開催日時 9月30日(土)午後1時～3時(午後2時30分までに受け付け)

開催場所 プラム・カルコア 太宰府(中央公民館)4階多目的ホール

※申込不要・託児あり

参加保育園 市内16施設が一同に参加します。

現役若手保育士も参加します。生の現場保育士の声を聞いてより具体的なイメージができます。



施設の個別ブースで、保育方針や仕事内容などを説明します。短時間勤務、週3日程度の勤務などもあります。看護師、調理員も若干名募集します。転職を考える人、勤務経験はあるがブランクがある人、未経験の人(資格の有無は問いません)、実習先を検討中の学生さんなど、まずは話を聞きたい人も大歓迎です。

敬老事業に関するお知らせ

高齢者支援課 高齢者支援係 ☎(929)3210



行政

本市の最高齢者は109歳で、100歳以上は女性56人、男性14人の計70人です。(本年6月30日現在)

敬老事業

77歳以上の高齢者を対象に、各自治会で敬老会の開催や記念品の配付など長寿をお祝いする敬老事業が行われます。詳しくは各自治会からのお知らせを確認してください。

敬老祝品、敬老祝金

88歳と99歳の皆さんには敬老祝品としてカタログギフトを送付します。
 100歳の皆さんには2万円を敬老祝金として贈呈します。

対象年齢	祝品・祝金
88・99歳	カタログギフト
100歳	2万円

※年齢は令和6年3月31日現在を基準にしています。

9月20日～26日は動物愛護週間です

環境課 環境保全係(☎内線308)



くらし

猫を飼っている人へ
 お願いしたい5箇条

- 一、室内で飼いましょう
- 一、不妊去勢手術をしましょう
- 一、迷子札をつけましょう
- 一、絶対に捨てないでください
- 一、最後まで責任をもって飼いましょ

猫の被害で困っている人へ
 超音波の出る猫除け器を貸し出しています。貸出期間は2週間です。希望する人は環境課へ連絡してください。

猫に関する相談が増えています。近隣住民の迷惑にならないよう注意しましょう。

訪問型生活支援担い手養成研修受講者を募集します

高齢者支援課 高齢者支援係 ☎(929)3210



福祉

介護人材不足の解消と高齢者の生活支援を担う人材を養成する研修を行います。修了後は太宰府市・大野城市・那珂川市・福岡市の指定を受けた訪問型サービスA事業所で働ける資格を取得できます。

開催日時 全て午前10時～午後4時30分

・第1回…10月1日(日)

・第2回…10月8日(日)

・第3回…10月15日(日)

・第4回…10月22日(日)

・第5回…10月29日(日)

・第6回…11月12日(日)

開催場所 大野城市役所新館

4階426会議室

受講料 無料

※例年、太宰府市・大野城市・那珂川市で開催していましたが、本年度は大野城市のみで開催します。

主催 福岡県介護福祉士会

申込方法 郵送またはファクスで高齢者支援課へ。申し込み用紙は市内公共施設またはホームページから取得できます。

申込締切 9月19日(火)

2週間です。希望する人は環境課へ連絡してください。



第37回太宰府市民政庁まつりを開催します

太宰府市民政庁まつり実行委員会事務局(地域コミュニティ課内)(☎内線539)

ページID:30311



イベント



開催場所



開催風景のイメージ



開催場所 太宰府政庁跡

※荒天中止
開催日時 9月30日(土)
午前10時～午後5時

コロナ禍により令和2年度から開催を休止していた太宰府市民政庁まつりですが、令和5年度は会場を元号令和の発祥の地ともなった大宰府政庁跡に戻し、4年ぶりに開催することを決定しました。

一方、近年の大宰府政庁跡はじめ史跡の利用のあり方が疑義を呈されて来た事実もあることから、可能な限り史跡を傷めず、広く市民に開かれた形式で開催することが肝要だとも考えています。

こうした経緯から、かつてのまつりの形式と少し趣を変えて、令和発祥の地としての原風景を活かしながら手づくりのかたちで買物や飲食、ステージイベントなどを楽しんでいただければと思います。

詳しくは、市ホームページやSNS、市内公共施設などに置いているチラシなどに掲載しています。久しぶりの大宰府政庁跡での開放的な開催となりますので、皆様のお越しをお待ちしています。

スポーツの日の行事を開催します

スポーツ課 スポーツ係 ☎(918)5381



スポーツ



過去の行事の様子



スポーツを通して地域の交流や健康づくりを図るため、スポーツの日の行事を開催します。

小学校区ごとに実行委員会を立ち上げ、楽しい1日となるよう、現在話し合いを重ねています。さわやかな秋空の下、ぜひ参加してください。

※悪天候などにより中止となる場合があります。



期 日	会 場	場 所	内 容 (予 定)	集合時間(予定)
10/8(日)	国分	国分小学校	運動会	午前8時50分
10/9(月・祝)	水城	大宰府政庁跡	史跡めぐり	午前8時50分
未定	太宰府南	太宰府南小学校	未定	未定
10/9(月・祝)	太宰府	太宰府小学校	スポーツ体験・運動会	午前9時30分
10/9(月・祝)	太宰府東	太宰府東小学校	ウォークラリー	各区による
10/9(月・祝)	太宰府西	太宰府西小学校	スポーツ体験・レクリエーション	午前9時

手と手をつないで

No.380

やまぐち ひろゆき
山口 裕之

(マザー・アース人権啓発研究所主宰)



地域で共に生きる、 共に学ぶ、共に歳をとる

○ひろしさんとの出逢い

私は小学校教諭をしていた時代、小学4年生の学級でひろしさん(仮名)を担当しました。知的障がいのあるひろしさん本人と保護者の願いにより、在籍する特別支援学級よりも私のクラスで学習する時間が多くとられました。ひろしさんは学習内容の理解には時間がかかりますが、自然や生命をみつめる感性、芸術的なセンスなどにキラリと光る個性的なものがあり、周囲の子どもたちはひろしさんの言動から多くの気づきと学びを受けとめていました。

○大人になって

ひろしさんは学業を終えて社会福祉施設で働くようになってもずっと私とつき合ってくれました。バスをいくつも乗り継いで私の職場に小学生時代の同級生の様子や新たに出会った人のことを報告しに来ました。携帯電話を持つようになってからは、伝えたいことができたときには私が電話に出るまで繰り返しかけ続けます。

現在ひろしさんは42歳になります。働きながら地域で自分に関わる組織やイベントを増やし続けています。地元の公民館の研修会や行事、子ども食堂、ボランティア活動や選挙の応援など、実に多くのところに参加しています。

○地域社会でともに生きる

私は教職を終えてもこの地域に関わらせていただいています。いつも感じるのは地域の人々のひろしさに対する理解と受け入れるぬくもりです。小学校時代からのひろしさの個性や得手不得手を知ったうえで時には褒め、時には指導し、力を借り、地域住人の大切な一人としてともに生活しておられます。

私が毎月福祉レストランで行って

いるオカリナコンサートにもひろしさんはスケジュール調整をして可能な限り出席しています。5年以上前から自称コンサートスタッフとなり、90分の私の演奏の半ば頃で出演し、身の回りの報告と学校生活で使っていたリコーダーのアドリブ独奏をしています。初回は25分間語り続けお客様は戸惑ってもおられましたが、今では内容を5分ほどのステージにまとめ、コンサートの人気者となっています。先日は障がいのある友だちを連れてきて一緒に歌を披露しました。

ひろしさんは、一番うれしいことは「みんなのために働くこと」「みんなを笑顔にすること」だと言っています。そんなひろしさんも、ひろしさんにかかわる人々もお互いをそれぞれの色合いで照らし合っていると思います。



自治会夏祭り

市内の自治会で夏祭りが盛んに行われました。数年間、開催できなかった自治会が多く、久しぶりの夏の風物詩に、地域の皆さんも参加し大いに楽しんでいました。

今回はそんな各地区の夏祭りの様子を写真で紹介いたします。盆踊りや抽選会など、それぞれの地域で工夫された内容が多く、子どもから大人まで、皆さんが楽しめる夏祭りでした。



問い合わせ 地域コミュニティ課(☎内線543)



つつじヶ丘区



五条区 公民館の内外で開催していました



通古賀区



長浦台区



梅香苑区



東観世区



水城区



東ヶ丘区

※このページでは自治会の活動事例を紹介しています。

各自治会が地域の特性に合わせた活動をしていますので、住んでいる地域の活動とは異なる場合があります。

「うめさろん」が紹介する“市民のチカラ”!!

筑紫女学園大学 サンゴ礁保全研究会Cプロジェクト

石垣島白保のサンゴ礁保全とサンゴ礁文化の継承に取り組む筑紫女学園大学の学生プロジェクトです。農地から流出する赤土の影響でサンゴ礁の環境が悪化し、サンゴが減少していることが問題となっています。赤土流出防止のため植えられたグリーンベルト植物の月桃を原料とする商品の開発、販売を行うことで保全へ貢献しています。

《活動内容》

- ・月桃の植え付け作業への参加
- ・サンゴ礁、月桃のグリーンベルト、月桃茶の加工施設の見学
- ・月桃商品の開発・販売(売り上げの一部を寄付)
- ・SNSでのサンゴ礁保全の普及啓発に関する発信 など



うめさろんから一言

サンゴ礁から遠く離れた太宰府で活動しているCプロジェクト。
今回の紹介を通じてこの取り組みを多くの人に知ってもらえるといいですね。

令和4年に起きた

二七電話詐欺の傾向

二七電話詐欺事件は被害が発生し始めてかなりの年数が経過していますが、未だに被害は発生しています。

昨年福岡県警の統計では、

- ・ 認知件数 368件
 - ・ 被害額 約9億2千万円
- が県内で確認されています。

令和4年に県内で起きた手口の傾向

- ・ 前年比で増加した手口
 - オレオレ詐欺 35件 ↓ 79件
 - 架空請求詐欺 55件 ↓ 93件
- オレオレ詐欺も手口が知れ渡り徐々に少なくなっていますが、「オレオレ」と語りかける手口が人々の記憶から薄れてくると文言を少し変えて、再び増加してきました。

前年比で減少した手口

キャッシュカードなどを狙った

手口142件 ↓ 95件

犯人グループは被害者が騙

されやすい手口を、手を変え品を変え試しながら、犯行を重ねています。

なりすましが多い職業とよく使われるセリフ

No.1 金融機関関係職員 125件

●●銀行の者です

「あなた名義のクレジットカードが不正に使われています」
「いつも利用している銀行名、口座番号、残高、暗証番号を教えてください」

No.2 市区町村職員 108件

還付金のお知らせです

「保険料を多く払いすぎているので、還付金があります」
「今日中に手続きをすれば還付金を受け取ることができます」

No.3 親族 72件

お母さん助けて お金を貸して

「咳がひどくて会社の同僚に病院に連れてきてもらった」
「病院でかばんをなくしたから、電話はつながらない」
「かばんは見つかったけどカード類は盗まれた」
「今日会社の大事な商談があって、支払いができない。お母さん、どうか用意できないか」

No.4 警察官、刑事 47件

犯罪に巻き込まれていますよ

「犯人が持っていたリストにあなた名義の口座が載っていました」
「通帳が悪用されているかもしれません」
「カードを預かりに行きます」

No.5 通信事業者 46件

未納料金があります

「サポートセンターです。未納料金があります」
「料金が未納のままだと裁判をすることになります」

<詳しい手口の例>

未納料金の支払いなどを名目に、電子マネーカードを買わせる詐欺が増加しています。

被害者は「料金を支払っていないので裁判になる」「パソコンがウイルスに感染している」などと言われ、心当たりがないまま「電子マネーカードで支払ってください。近くのコンビニで買えますよ」などと言われコンビニなどに誘導されます。

<アドバイス>

こんな人を見かけたら、声をかけ、警察への通報をお願いします。

- 高額な電子マネーカードを買う人
- 繰り返し電子マネーカードを買う人
- 電子マネーカードを買い慣れていない人

(参考資料:二七電話 気づかせ隊通信)



筑紫野警察署からのお知らせ

山岳遭難に注意しよう！～山登りは計画的に

- ・ 体力と経験に応じた登山計画を立てる
- ・ 緊急時の連絡手段の確保・所在地の把握をしよう
- ・ 事前準備(体力作りなど)の上、必要に応じた装備品を携行する

山には危険がいっぱいですが
慎重な行動を心がけ
楽しく登山しましょう

鶏むね肉のカレーマヨ焼き



材料(4人分)

- 鶏むね肉 400g
- レタス 4枚
- トマト 2個
- マヨネーズ 大さじ4
- カレー粉 小さじ4
- しょうゆ 小さじ1
- 塩コショウ 少々
- 油 大さじ1

作り方

- ①レタスは一口大にちぎる。トマトはくし形に切る。鶏肉は一口大に切る。
- ②ポリ袋に鶏肉を入れAを加え揉み込み、10分程漬け込む。
- ③フライパンに油を熱し、2を入れ中火で両面火が通るまで焼く。
- ④器に3を盛り付け、レタス、トマトを添える。

1人当たりの栄養価

エネルギー	250kcal	脂質	17.3g
たんぱく質	22.4g	塩分	0.5g

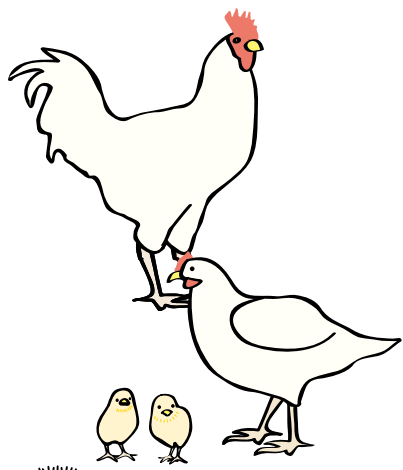

家族や知人が悩んでいる時、どう声をかけますか？自分が悩んでいる時、周りからどう声をかけてほしいですか？

自殺対策基本法では9月10日～16日を「自殺予防週間」として、自殺に関する正しい知識の啓発などを展開しています。本市では「ゲートキーパー養成」に取り組んでいます。ゲートキーパーとは、悩んでいる人に気づき声をかけられる人で、命の門番とも呼ばれます。実際にどう声をかければよいのか難しく感じる人も多

いと思います。今回、初期支援のための5つのステップを紹介します。

① **リスク評価**
悩んでいる人が過去に自殺を図ったことがないか、計画を練っていないか分かる範囲で評価しましょう。「消えてしまいたいと思ったことがありますか」とはつきり尋ねることも一つの方法です。

② **判断・批評せずに聴く**
どんなことに困っていてどんな気持ちなのか聴いてみましょう。本人を責め、弱い人だと決めつけず、まずは思いを受け止めることが大切です。温かい雰囲気の中で相談できる環境を整えましょう。

③ **安心・情報を与える**
現在起きている問題は本人の弱さや性格によるものではなく、支援が必要な状態であることを伝えましょう。

④ **サポートを得るように勧める**
一人で悩むより、専門家のいる医療・関係機関に繋ぐことが大切です。一方的な説得ではなく、「専門家に相談してみませんか」と優しく提案すると抵抗感を減らせるかもしれません。相談への同行も安心につながります。相談先の情報を収集しましょう。

⑤ **セルフヘルプ**
アルコールをやめる、軽い運動をする、ゆっくり呼吸するなど、症状が和らぐことがあります。家族や身近な人に相談すること、日頃から自分に合った対処法を共有することも有効です。

特別な資格は必要なく、だれでもゲートキーパーになることができます。本市では市民と関わる機会の多い健康推進員や食生活改善推進員などに研修を行っています。

参考：厚生労働省ゲートキーパーになろう！

元気づくり課 保健師



「一人で悩まない社会に」

家族や知人が悩んでいる時、どう声をかけますか？自分が悩んでいる時、周りからどう声をかけてほしいですか？

● **相談したい、相談先の情報が知りたい**
保健センターでは、精神科医・保健師にこころの健康に関して無料で相談できる「こころの相談」を月1回開催しています(要予約)。まずは専門家の見解を聞きたい、医療機関の情報を知りたいという時にも利用できます。今後の開催日：9月27日(水)、10月18日(水)、11月15日(水)

相談先の情報を掲載したミニサイズのリフレット「おまもり」を市内各施設に配架しています。「相談したいことがあるがどうしていいかわからない」「家族や知り合いのこころの状態が心配だ」というときにぜひ活用してください。

9月の相談	日時	問い合わせ	
すこやか相談 (健康栄養相談)	8日(金) 9:30~12:00	元気づくり課 ☎(928) 2000	要予約
高齢者のためのすこやか相談 (健康・口腔・栄養)	8日(金) 9:00~11:30	高齢者支援課 ☎(929) 3210	

こどもお知らせ広**ひろ**ば場



母子健康手帳交付 — 市民対象 —

○受付日時 月～金曜(祝日・年末年始を除く) 午前9時～午後4時【要予約】
※妊娠中・産後の健康やサポート、妊娠中の栄養についてお話しします。

○持ってくるもの

・妊娠届出書 ・上のお子さんの母子健康手帳

・①または②をそろえて

①マイナンバーカードまたはその写し

②個人番号の通知カードまたはその写しと運転免許証またはパスポートなど

※代理人は委任状などが必要です。

【出産応援給付金の申請に必要】

・妊婦本人の振込口座の通帳またはキャッシュカードの写し

※申請には妊婦本人が、保健師または助産師と面談する必要があります。



○問い合わせ・交付場所

子育て支援課 母子保健係 ☎(555)6781

(五条3-7-1 子育て世代包括支援センター) ㊟ページID:3632

※だざいふ子育て応援アプリ「うめっこクラブ」による事前申請が便利です。



イベントカレンダー(9月)

【要予約】子育て応援係
☎(919)6001

イベント	対象	内容	日程	時間
はじめて広場	2～4カ月児(第一子)と保護者	体操、歌、手遊び、絵本の読み聞かせなど	5日(火)、21日(休)	13:30～14:30
のびのび広場	0歳の児と保護者		①4日(月)②21日(休) ③22日(金)	①②10:00～11:00 ③13:30～14:30
	1歳の児と保護者		①6日(水)②8日(金) ③19日(火)	①③10:00～11:00 ②13:30～14:30
わくわく広場	2～6歳の児と保護者		7日(木)、26日(火)	10:00～11:00
らんらん広場	0～6歳(多胎児)と保護者		12日(火)	
ベビースキンシップ講座	4～8カ月児と保護者		着衣のままできるタッチケア	
にこにこ講座	0～6歳(就学前)のお子さんと保護者	基本的な生活習慣と子どものかかわり方について	29日(金)	10:00～11:30

健康カレンダー(9月)

【要予約】母子保健係
☎(555)6781

イベント	対象	日程	時間
3歳児健診	①令和2年8/1～8/15生まれ ②令和2年8/16～8/31生まれ	①6日(水) ②20日(水)	13:00～14:30
1歳6カ月児健診	令和4年2/6～2/28生まれ	13日(水)	13:00～14:30
4カ月児健診	令和5年5月生まれ	25日(月)	13:00～14:30
乳幼児健康相談	0歳～就学前	12日(水)	13:00～15:00
ピッカピッカ歯科教室	歯が生え始めた乳児～就学前	15日(金)	10:30～12:00 13:30～15:00
モグモグカミカミ離乳食教室	5～7カ月児	22日(金)	14:00～16:00
マタニティクラス	妊娠6カ月以降の妊婦	9日(土)	14:00～16:00
パパママクラス	妊娠6カ月以降の妊婦・その家族	24日(日)	10:00～12:00

産後ケア事業の通所型を開始しました

産後「授乳の相談がしたい」「初めての育児で不安」「ゆっくり休みたい」などの心配はありませんか。

助産院でサポートが受けられる産後ケア事業の通所型(デイサービス)を開始しました。ぜひ利用してください。

利用できる人 本市に住民票がある生後1歳未満の乳児とその母親
※いずれかに医療行為が必要な場合は利用できません。

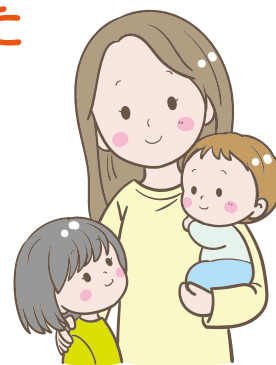

産後ケアの種類 通所型と居宅訪問型(1回の出産につき合わせて3回まで)

サポート内容

- ・乳房ケア(マッサージ)、乳房トラブルに関する相談、授乳指導 ・沐浴実践、指導
- ・母親の体調に関する相談 ・発育、発達相談 ・子育ての相談など

利用料金や利用方法、利用できる施設などの詳細はホームページ(ページID:17627)を確認してください。

問い合わせ 子育て支援課 母子保健係 ☎(555)6781

乳幼児身体発育調査を行います

全国的に乳幼児の発育の状態や関連項目を調査し、我が国の乳幼児の身体発育値を定めて、保健指導の改善に役立てることを目的に、乳幼児身体発育調査を行います。対象者には個別にお知らせします。



調査の時期 本年9月1日～30日

対象者 国勢調査で設定された調査地区から抽出された地区に居住する生後14日以上小学校就学前の乳幼児

調査方法 集団会場または個別訪問。市が定めた調査員が対象者の計測、問診または母子健康手帳から転記もしくは保護者からの聴取によって調査票を作成します。

問い合わせ 子育て支援課 母子保健係 ☎(555)6781

にこにこ講座

問い合わせ 子育て支援課 子育て応援係 ☎(919)6001

✉ kosodate@city.dazaifu.lg.jp ページID:2302

食事、排泄、睡眠などの基本的な生活習慣の大切さや子どもとの関わり方について学びませんか。

講座名 「基本的な生活習慣と子どもとの関わり方」
講師 子育て世代包括支援センター保育士
日時 9月29日(金)午前10時～11時30分(アンケート・質疑応答含む)
場所 子育て世代包括支援センター(うめっこテラス)ぽかぽかサロン
対象者 0～6歳(就学前)の保護者 定員 20人(要予約・先着順)
参加費 無料 託児 あり(要予約・先着10人)
申込期間 8月29日(火)午前9時～9月26日(火)午後5時 申込方法 電話・メール・窓口
持ってくるもの 託児のある人は、お茶・オムツ・着替えなど



ファミリー・サポート・センターだざいふ 令和5年度第3回 会員登録講習会を開催します

子育ての手助けをしてほしい人「おねがい会員」、子育ての手助けをしたい人「おたすけ会員」、両方を兼ねる人「どっちも会員」が地域の中で助け合う組織です。

こんな場合に利用できます

ファミリー・サポートでは

- ・保育所(園)や幼稚園などの送り迎えに行けない。
- ・放課後に一人で留守番させるのが心配だ。
- ・気分転換をしたい。

緊急サポートでは

- ・急な残業や用事で子どもの迎えが間に合わない。
- ・子どもの病気やケガなどで病院に連れて行ってほしい。

令和5年度 第3回会員登録講習会 講習日程

	日・曜日	時間	場所	講習内容
全会員対象	10月15日(日)	10:00～12:30	プラム・カルコア太宰府(中央公民館、その他)	・全会員の事業説明 ・「おねがい会員」の会員登録
		13:00～15:00		
10月18日(火)	10:00～12:00	<講習会内容> ・援助活動を行うにあたって		
	13:00～15:00	・子どもの栄養と食生活 ・保育の心		
10月19日(水)	10:30～12:00	・病気の子の預かり・薬の飲み方について		
	13:00～15:00	・子どもの発達と病気 ・子どものあそび		
10月23日(日)	10:00～12:00	・気持ちの良いコミュニケーションのために		
	13:00～15:00	・救急救命		
10月25日(火)	10:00～12:00	・保育園(所)としての子育て支援		
	13:00～15:00	・子どもを安心して預かるために ※日程は未定ですが、上記の講習内容を予定しています。		
10月27日(木)	10:00～12:00			・「おたすけ会員」の会員登録
	12:00～12:30			

持ちもの 筆記用具

登録に必要なもの

顔写真1枚(カラー・サイズは縦4.5cm×横3.5cm)

託児 無料(要予約)

定員 15組(要予約)

申込方法 申込用紙、電話、ファクス、インターネット(ふくおか電子申請・9月15日(金)～受付)



申込締切 10月6日(金)

※キャンセルは早めに連絡してください。

申込用紙配布場所

市保育児童課、子育て支援センター、いきいき情報センター、保健センター、プラム・カルコア太宰府、市民図書館、男女共同参画推進センタールミナス、総合福祉センター、各認可保育園(所)、市ホームページ(ID:1626)

申し込み・問い合わせ

ファミリー・サポート・センターだざいふ(子育て世代包括支援センター内) ページID:1626

☎(918)0034 FAX(918)0077 《住所》太宰府市五条3-7-1 《開設時間》平日午前9時～午後5時

令和4年9月生まれ

おめでとう1さい

応募方法

誕生日の前々月15日まで、電話または市ホームページで受け付けています。

(例) 誕生日が令和4年10月の人は、8月15日までに

応募してください。

経営企画課広聴広報係

☎(921)2121(内線514) HP ページID:2633



23日 後藤 衣知花ちゃん



22日 山下 雄大ちゃん



5日 山元 清虎ちゃん



21日 永田 幸大ちゃん



11日 堀内 虹汰ちゃん



30日 花田 至哉ちゃん



9日 黒岩 七彩ちゃん



27日 村上 碧ちゃん



25日 吉川 千晴ちゃん



にこにこ通信



「読み聞かせの大切さ」



家庭で絵本を読む機会がありますか。書店や図書館に行くと、さまざまな絵本が並びつい手に取って読みたくなるものばかりですよ。今回は読み聞かせの大切さについてお伝えします。

読み聞かせをすることで、子どもとコミュニケーションが取れたり、身近な大人からの読み聞かせによって、愛情を感じ子ども自身の自己肯定感を養うことができたりと、子どもにも大人にもかけがえのない時間を過ごすことができます。読み聞かせを始めるタイミングは、小さな赤ちゃんからでも大丈夫です。身近な大人が優しい語りかけで読み聞かせをすることで、子どもの心が安定し、言葉を習得していきます。また、絵本を読むことで私たち大人もリラックス効果が得られます。

絵本には、絵だけのものから、長い文章のある物語のものまでさまざまな種類があります。子どもの年齢や好みに合わせて、絵本を選ぶのもまた一つの楽しみになりますね。

絵本の選び方のポイント

・0歳

色鮮やかなはっきりとした絵が描かれているもの。自分で持てるようになったら布製のものや、めくりやすい厚手のものもおすすです。

・1歳～2歳

子どもに誘いかけられるような繰り返しの言葉や簡単な単語が書かれているもの。動物や食べ物、乗り物などがおすすです。

・3歳～

簡単なお話から少しずつストーリーのあるものへ。昔話や名作も理解できるようになってきます。



読み聞かせは、子どもが大きくなったからしなくてもいいと思われるかもしれませんが、大きくなって自分で読めるようになって親子のスキンシップの一つとして、読み聞かせを取り入れてみてはいかがでしょうか。

子育て支援課 子育て応援係 ☎(919)6001

あたらしくはいった本 (令和5年7月 貸出開始資料から)

- 小説 んぎょらん(町田そのこ) この夏の星を見る(辻村深月/著) 縁切り上等!(新川帆立/著) あなたには、殺せません(石持浅海/著) いい子のあくび(高瀬隼子/著) 獣の夜(森絵都/著) 恋の幽霊(町屋良平/著) ノウイトオール(森バジル/著) それは誠(乗代雄介/著) 脈動(今野敏/著) M(岩城けい/著) 夜果つるところ(恩田陸/著) パシヨン(川越宗一/著) 浮き身(鈴木涼美/著) 叩く(高橋弘希/著) ルクレツィアの肖像(マギー・オファーレル/著)
- 随筆・詩などの文学 現代短歌版百人一首花々は色あせるのね(東直子/著) 新訳十六夜日記(阿仏尼/作) 人は違和感が9割(松尾貴史/著) ベスト・エッセイ(日本文藝家協会/編)
- その他の本 ぼくはあと何回、満月を見るだろう(坂本龍一/著) 英雄たちの経営力(伊東潤/著) シニアの手間なし栄養ごはん(米山久美子/著) 無意識さんの力でぐっすり眠れる本(大嶋信頼/著) SHIORIの∞うどん(SHIORI/著)

みんなの としょかん



市民図書館
TEL (921) 4646
FAX (921) 4896



『んぎょらん』
町田そのこ
新潮社



『この夏の星を見る』
辻村深月
KADOKAWA



『縁切り上等!』
新川帆立
新潮社

としょかんカレンダー

令和5年	日	月	火	水	木	金	土
9						1	2
	3	4	5	6	7	8	9
	10	11	12	13	14	15	16
	17	18	19	20	21	22	23
	24	25	26	27	28	29	30

○印の日は、お休みです。
開館時間 午前10時から午後6時まで
金曜・土曜(祝日除く・太字の日)は午後7時まで



図書館からのお知らせ

問い合わせ 文化学習課 文化学習係(市民図書館) ☎(921)4646
FAX (921)4896

10月から「いないいないばあのおはなし会」時間に変更になります

絵本や手遊びで楽しい時間を過ごしてみませんか。

日時 毎月第2・3・4水曜日(休館日のぞく) 午前10時30分～、午前11時10分～

場所 市民図書館おはなしコーナー

参加費 無料(申込不要)

読書ボランティア講座 受講生募集

これから子どもたちに読み聞かせ活動を始めたい人や、基本を学びたい人のための講座です。希望する人には講座終了後、活動場所を紹介します。

日時 9月22日(金)・29日(金)・10月13日(金) 午前10時～正午

場所 プラム・カルコア太宰府(中央公民館)2階会議室

対象者 読み聞かせ未経験者および経験3年以内の人

申込締切 9月17日(日) 定員 16人 申込方法 図書館カウンターまたは電話にて



移動図書館「すくすく号」巡回予定表



令和5年10月～令和6年3月

【表の見方】(例)1コース「梅香苑公園」の駐車時間は午前10時40分～午前11時15分まで
巡回日は横の枠をみてください。

コース	ステーションと駐車時間		巡回予定日																									
	午前	午後	11回	12回	13回	14回	15回	16回	17回	18回	19回	20回	21回	22回	23回	11回	12回	13回	14回	15回	16回	17回	18回	19回	20回	21回	22回	23回
1	梅香苑公園 10:40～11:15	国分小学校 13:00～14:10 坂本公民館 14:20～14:50 人権センター 15:30～16:10 青葉台中央公園 16:40～17:20	9/26 (火)	10/10 (火)	10/24 (火)	11/7 (火)	11/20 (月)	12/5 (火)	12/19 (火)	1/16 (火)	1/30 (火)	2/13 (火)	2/27 (火)	3/12 (火)	3/26 (火)	9/27 (水)	10/11 (水)	10/25 (水)	11/8 (水)	11/21 (火)	12/6 (水)	12/20 (水)	1/17 (水)	1/31 (水)	2/14 (水)	2/28 (水)	3/13 (水)	3/27 (水)
2	半田公園 11:00～11:40	太宰府西小学校 13:00～14:00 大佐野台岩野公園 14:20～15:00 向佐野公園 15:20～16:25 吉松共同利用施設 16:40～17:20	9/28 (木)	10/12 (木)	10/26 (木)	11/9 (木)	11/22 (水)	12/7 (木)	12/21 (木)	1/18 (木)	2/1 (木)	2/15 (木)	2/29 (木)	3/14 (木)	3/28 (木)	9/29 (金)	10/13 (金)	10/27 (金)	11/10 (金)	11/24 (金)	12/8 (金)	12/22 (金)	1/19 (金)	2/2 (金)	2/16 (金)	3/1 (金)	3/15 (金)	3/29 (金)
3	双葉老人ホーム 10:40～11:15	ケアハウス同朋 14:30～15:10	12回	13回	14回	15回	16回	17回	18回	19回	20回	21回	22回	23回	12回	13回	14回	15回	16回	17回	18回	19回	20回	21回	22回	23回		
5	大佐野公民館 10:40～11:15	太宰府東小学校 13:00～14:00 高雄家の前公園 14:20～15:10 サンホーム太宰府 15:30～16:10	10/3 (火)	10/17 (火)	10/30 (月)	11/14 (火)	11/28 (火)	12/12 (火)	1/9 (火)	1/23 (火)	2/6 (火)	2/19 (月)	3/5 (火)	3/18 (月)	10/4 (水)	10/18 (水)	10/31 (火)	11/15 (水)	11/29 (水)	12/13 (水)	1/10 (水)	1/24 (水)	2/7 (水)	2/20 (火)	3/6 (水)	3/19 (火)		
6	つづじヶ丘公民館 10:50～11:25	太宰府小学校 13:00～13:50 文化ふれあい館前 14:20～15:10 国分共同利用施設 15:30～16:20	10/5 (木)	10/19 (木)	11/1 (水)	11/16 (木)	11/30 (木)	12/14 (木)	1/11 (木)	1/25 (木)	2/8 (木)	2/21 (水)	3/7 (木)	3/21 (木)	10/6 (金)	10/20 (金)	11/2 (木)	11/17 (金)	12/1 (金)	12/15 (金)	1/12 (金)	1/26 (金)	2/9 (金)	2/22 (木)	3/8 (金)	3/22 (金)		
7	落合公園 10:40～11:15	太宰府南小学校 13:00～14:00 東ヶ丘公民館 14:20～15:10 梅ヶ丘公民館 15:30～16:20	10/6 (金)	10/20 (金)	11/2 (木)	11/17 (金)	12/1 (金)	12/15 (金)	1/12 (金)	1/26 (金)	2/9 (金)	2/22 (木)	3/8 (金)	3/22 (金)	10/7 (土)	10/21 (土)	11/3 (金)	11/18 (土)	12/2 (土)	12/16 (土)	1/13 (土)	1/27 (土)	2/10 (土)	2/23 (金)	3/9 (土)	3/23 (土)		

○年の巡回日は、3週間もしくは4週間の貸出し期間です。

○年末年始のため、市民図書館は12月28日(休)～1月4日(休)まで、移動図書館「すくすく号」は12月26日(火)～1月5日(金)までお休みします。

○天候不良などの理由により、運行を中止する場合があります。不明な時は市民図書館まで問い合わせてください。

○本館休館日に移動図書館が巡回している時の問い合わせ先は、

移動図書館 ☎090(2854)3136(受付時間 10:40～17:20まで) へお願いします。

問い合わせ 太宰府市民図書館

〒818-0101 太宰府市観世音寺1丁目3番1号

☎(921)4646 FAX(921)4896



まほろば市民大学 教養講座

「今さら人に聞けない〇〇な話～太宰府うんちく～」
一般受講生募集

まほろば市民大学では、各方面から講師を招き「教養講座」を開講しています。通常は受講生のみが対象ですが、本年度は一般の受講生を募集します。

今回のテーマは「雑学」です。「ポチ袋」の意味は？太宰府の「梅ヶ枝餅」を、「か」や「が」ではなく「ヶ」って書くのはなぜ？知っていそうで知らない、太宰府で暮らしていても知らないうんちくを楽しく学びましょう。

- 開催日時 10月12日(休)午前10時30分～正午
- 開催場所 プラム・カルコア太宰府(中央公民館) 4階多目的ホール
- 講師 毛利清彦さん(武雄市塩見神社宮司/元太宰府天満宮神職)
- 受講料 300円
- 定員 40人
- 申込期間 9月1日(金)午後1時から定員になり次第締切
- 申込方法 ホームページの申込フォーム、
電話または窓口で氏名・連絡先を伝えてください。



あまのとおかげ
天野遠景と大宰府

元暦2(1185)年、源頼朝は壇ノ浦の戦いにて平氏を滅ぼし、九州の統治に乗り出しました。九州は長らく平氏の重要な勢力基盤であり、滅亡後は頼朝と対立した弟の義経が、後白河法皇から九カ国の地頭に任ぜられたようです。頼朝率いる鎌倉幕府にとって、早急に勢力を確立する必要がありました。

そこで、頼朝の側近天野遠景が同年の末頃に九州に派遣されました。この天野遠景については以前に一度、「太宰府人物志 資料室だより」(広報だより平成25年2月号)で詳しく紹介済みですが、あらためて多少の付け加えをして取り上げたいと思います。



～公文書館だより⑩～

果たすために、遠景は既存の行政機関である大宰府を利用しています。ご存じの通り大宰府は、九州全域の統括と海外との交渉のために朝廷が設置した地方官庁です。関東からやって来た遠景は、この大宰府を掌握することによって現地の行政機能を手に入れたと考えられています。では具体的にどのようなようにして掌握していたのか、研究者の間でも意見が分かるところです。

ここで遠景が出した文書を見てみると、頼朝が出した文書を受けて、その内容を遠景が九州で実行する際に出したものが数点伝えられています。これは遠景が単独ではなく、府官(大宰府の役人)2人と連名で出している点が注目されます。つまり、遠景は独力ではなく実務能力のある府官たちの協力を得ることによって、頼朝からの命令を実行できていたと言えるでしょう。このような方法は、続いて来住する武藤氏(少弐氏)に影響を与えていくことになりました。

太宰府市公文書館 大塚 俊司

【バックナンバーはこちら】 ページID7241

韓国の結婚式マナー

太宰府市国際交流員 金辛^{キムシンヒョン} 滋

韓国の結婚式について皆さんは知っていますか。今回はその中でも結婚式に出席するときのマナーについてお話ししたいと思います。

韓国の有名人の結婚式があるとき、結婚式出席メンバーや結婚式の規模、花嫁のドレスなどが話題になりますが、これ以外にまた注目を集めるのが「参列者ファッション」です。服装のことで話題になる理由は、韓国の結婚式は最後にゲスト全員と一緒に記念写真を残すのが慣例だからです。新郎新婦にとっては、一生残る大事な写真なので、出席者として失礼にならないよう気をつけなければなりません。それでは、どのような服装がいいでしょう。男性の場合、スーツがベストです。女性の場合、白いワンピースは絶対禁物で、なるべく衣装は無難な落ち着いた色を選ぶのがおすすめです。これは日本と似てますよね。

次はご祝儀の金額です。韓国の一般的な結婚式場の場合200人以上、少し大きいところは300人以上という最低人数があります。問題は、もしその人数が満たせない場合、その人数分の食費をすべて負担しなければならないということです。そのためその数を満たすために多くの知人を招待します。以前は知人なら5万ウォン（約5千円）が適切だという意見が多かったのですが、最近は物価の上昇で食事代だけで5万ウォンを超えるので、参加した場合は最低10万ウォン（約1万円）を入れた方がいいというのが大半の意見です。

今回は韓国の結婚式マナーについてお伝えしましたが、いかがでしたか。もし今後韓国の結婚式に参加する機会がありましたら、今回私がお伝えしたマナーをぜひ思い出してください。

人権標語

世界には
あなたの味方が
きつといる

水城西小6年
(応募時) ^{あきよし}秋吉 ^{みなみ}南美さん



季節の生け花

太宰府市華道連盟

^{はぎお}萩尾 ^{けいこ}慶子

(筑紫野市) 小原流

花材 フォックスフェイス、花トウガラシ、ソテツ

つれづれ

太宰府短歌会

太陽が赫く大きくゆれながら
マツカ海峡にいま沈みゆく
^{糟屋郡}仲道 ^{朋子}

水無月の深緑の中白糸の
滝は滔滔としぶきをあげる
^{東ヶ丘}西木 ^{ミヤ子}
伴走されゴールせし一人見とどけて
再び戦ぐ水辺の桜
^{大佐野台}宮崎 ^{フミ}

おおらかな笑ひ土産に來し友は
九輪草一株持ちて帰りぬ
^{湯の谷}山崎 ^{八重子}
守宮の手もみぢのやうと言はねども
指に窓越しと触れてみる
^{五条}山田 ^{乃ぞみ}

太宰府俳句会

持永 真理子 選

読み返す一書ほとりに夜の秋
^{東観世}中島 ^{祝乃}

漁火が波に漂ふ夜の秋
^{高雄}西元 ^{治雄}

収穫の一步の不覚蜘蛛の囿に
^{馬場}有岡 ^{和砂}

スーパーで大量買ひの夏蜜柑
^{五条}兼田 ^{和加子}

籠り居をなほも閉ち込め蟬しぐれ
^{大野城市}北嘉与子

飛梅句会

介弘 紀子 選

日傘さしるても木陰を拾ひ行く
^{高雄台}川路 ^{泰子}

新たなる日々の始まり金魚飼ふ
^{福岡市}工藤 ^{友子}
傾けし日傘に人を避けたき日
^{朝倉市}古賀 ^{紀子}

稚魚の群れ細波起こす金魚池
^{大野城市}田代 ^{りえ子}
父母の暮見えて日傘をたたみけり
^{長浦台}徳賀 ^{美智子}

宝満句会

菅井 久美子 選

夕立や角打ち客のまた一人
^{筑紫野市}名本 ^剛

上宮の鈴の音清し夏の山
^{星ヶ丘}江里口 ^{幸生}

緑蔭に雨凌ぎつつ一と呼吸
^{筑紫野市}羽野 ^{喜久代}

わが思ひ一途なりけり夏の山
^{青葉台}本山 ^{晴子}

夏の山燃え尽くすかに夕日落つ
^{青葉台}平野 ^香

都久志てんじん句会

佐々木 甘露子 選

うつし世と常世の狭間白はちす
^{小郡市}貞金 ^{志帆}

百六才姑のおくれ毛团扇風
^{高雄}福島 ^{久美子}
寝落ちたる記憶の母の团扇風
^{青葉台}彦坂 ^{正幸}

円虹や思うまま行く老いの旅
^{筑紫野市}寺田 ^{恵子}
夕立や突き刺さる背へ地図模様
^{筑紫野市}高田 ^{幸子}

太宰府川柳倶楽部

小池 一恵 選

スケールのデカさに法螺が垣間見え
^{松川}山根 ^清

雑学で話の種を拾う日々
^{春日市}大塚 ^茂

京町屋うなぎの寝床古き宿
^{大野城市}高巢 ^{富美子}

天寿全う弥陀に委ねてケセラセラ
^{観世音寺}松浦 ^{ちえ}

ラブレター挟んだままの古日記
^{福岡市}迎 ^{あゆ子}



太宰府館イベント情報 第229号



2023.9.1

3階 まほろばホール

★万葉集講座

9月9日(土)

開場:午後1時30分 開演:午後2時

講師:向井克年先生(万葉博士)

【9月のテーマ】

旅人の萩の歌 ー追憶の花ー

参加費:一般1,000円(資料代込・事前申込要)

※次回10月14日(土)

問い合わせ:松尾☎(922)7328

★関西吟詩文化協会九州連合会競吟大会

9月10、24日(日)

開場:午前10時 開演:午前10時30分

九州地区の競吟大会を行います。来聴歓迎いたします。

入場料:無料(事前申込不要)

問い合わせ:金子☎090(9797)4079

★十五夜マンドリンコンサート

9月17日(日)

開場:午後1時30分 開演:午後2時

爽やかな秋のひと時、マンドリンの調べでお楽しみください。

入場料:無料(事前申込不要)

問い合わせ:井上☎090(3324)6501

★第20回筑紫歌壇賞贈賞式

9月18日(月・祝)

開場:午後1時 開演:午後1時30分

60歳以上の歌人に贈られる本賞。

本年は節目の20回です。

入場料:1,000円(事前申込不要)

問い合わせ:藤野早苗☎090(2588)3834

イベントなど、予告なく変更になる場合があります。

3階 まほろばホール

★『チョコレートな人々』自主上映会@太宰府

9月30日(土)

①開場:午前10時30分 開演:午前11時

②開場:午後2時30分 開演:午後3時

さまざまな人が働くチョコレートブランドを取材したドキュメンタリー映画を上映します。

入場料:前売り券:大人1,300円/大学生1,000円

高校生800円/小・中学生500円(事前申込要)

問い合わせ:森山いづみ☎090(5472)7879

★ちんどん鈴乃家 祭りだ! わっしょい!

10月1日(日)

開場:午後1時 開演:午後1時30分

“笑顔をつなぐちんどん屋”ちんどん鈴乃家の魅力をギュッと詰め込み、お祭り騒ぎでお届けする初の自主公演です。

入場料:前売り券:大人3,000円/小・中学生1,000円

当日券:大人3,500円/小・中学生1,500円

(事前申込要)

問い合わせ:新井☎090(3412)8989

体験プログラム

事前申込は必要ありません

★史跡解説『門前町散策』

9月3日(日)

集合:午前10時

解説:(公財)古都太宰府保存協会史跡解説員

史跡解説を聞きながら、上三町(馬場・連歌屋・三条)を歩きます。

参加費:無料

※次回10月1日(日)

★木うそ絵付け体験

9月10日(日)

午前11時~午後3時(随時)

インストラクター:太宰府木うそ保存会

参加費:1,000円(材料費込)

※次回10月8日(日)

地域活性化複合施設

「太宰府館」(西鉄太宰府駅から徒歩2分)

〒818-0117 太宰府市宰府三丁目2番3号

☎(918)8700 FAX(918)8701

✉dazaifu-kan@city.dazaifu.lg.jp

休館日 毎週水曜日(祝日の場合は開館、翌平日休館)

開館時間 午前10時~午後6時

(ただし、まほろばホールは午後10時まで事前予約で利用できます)



当館には駐車場がありません。コミュニティバス「まほろば号」を利用してください。

お知らせ

福岡県若者自立相談窓口

次の進路が定まっていない若者(不登校、高校中退、ひきこもり、生活に困難を抱える人など)や保護者からの相談に応じて情報提供や支援機関の紹介を行います。

毎週月曜日・土曜日(祝日、年末年始を除く) 午前10時～午後7時 無料相談方法 訪問相談、来所相談(要予約)、電話・メールによる相談 福岡県若者自立相談窓口(大野城市白木原3-5-25 福岡県筑紫総合庁舎1階) FAX(710)0544



問合せフォーム

俳句ポスト大人の吟行会

日時 9月23日(土)午前10時※雨天決行 所 太宰府天満宮絵馬堂 集合 阿比留初見 300 円 昼食 不要 岡太宰府市俳句ポスト運営委員会 柴田(925)3178

古都大宰府保存協会からののお知らせ

①大宰府政庁跡周辺散策

史跡解説員が大宰府政庁跡周辺を案内します。

日時 9月10日(日)午前10時～正午

コース 大宰府展示館～大宰府政庁跡～戒壇院～観世音寺

料 200円(入館料) 不要

②水城堤散策

史跡解説員が水城跡東門周辺を案内します。

日時 9月17日(日)午前10時～正午

コース 水城館～東門礎石～大堤の碑～欠堤部～瓦窯跡～木樋跡～衣掛天満宮～姿見井

展望台～水城館 無料 不要

③客館跡周辺散策

史跡解説員が客館跡から大宰府政庁跡までを案内します。

日時 9月24日(日)午前10時～正午

コース 客館跡展望所～榎社

推定朱雀大路～朱雀門礎石

大宰府政庁跡 無料 不要

④日本遺産「西の都を歩く 史跡めぐり(国分コース)

史跡解説員が国分周辺を案内します。まるごと太宰府歴史展2023も見学します

日時 9月30日(土)午前10時～正午

コース 西鉄都府楼前駅～関屋～国分天満宮～筑前国分寺跡～若宮神社～毘沙門堂～国分瓦窯跡～文化ふれあい館 500円(会員400円) 定20人

(申込多数の場合、抽選) 9月16日(土)必着 申込方法 住所、氏名、年齢、電話番号を記入し、往復はがき、ファクス、メール。 申込 公益財団法人古都大宰府保存協会(大宰府展示館内) 〒818-0101 太宰府市観世音寺4-6-1 ☎(922)7811 FAX(922)9524

初秋の野外コンサート

日時 9月23日(土)午前11時～午後4時※雨天時24日(日)に延期

所 太宰府市民吹奏楽団の演奏

①午前11時 ②午後0時30分、ジャグリング(正午)、飲食など 入場無料 所 坂本八番宮横 岡太宰府創生協議会 木村 ☎090(3075)6101

メール



ウイルス性肝炎を正しく知ろう!～患者、弁護士、医師の立場から～

ウイルス肝炎に関する講演、肝臓病に関するシンポジウム、個人相談会を行います。

無料 日時 10月21日(土)午後1時～4時30分 所 電気ビル共創館 1階 11-82 電気ビル共創館 定 先着500名 10月6日(金) 申込 久留米大学病院福岡県肝疾患相談支援センター ☎0942(31)7968

HP



第38回九州矯正展

日時 9月23日(土)、24日(日)午前9時30分～午後4時(24日は3時まで) 所 福岡アイランドシティフォーラム 矯正行政に関するパネル展示、刑務所作業製品の展示・即売、性格検査、バーチャル刑務所見学、ステージイベント 無料 岡福岡刑務所処遇部作業部門 ☎(932)0395 FAX(932)3145

太宰府消防署情報

筑紫野太宰府消防本部/太宰府消防署 ☎(924)4119

竜巻に注意!

竜巻は、季節を問わず発生します。夏から秋に多発する傾向が強いです。「竜巻注意情報」が住んでいる地区に発表されたら、身を守る行動を。



- 身を守るための行動(屋内の場合) 1 窓を閉め、カーテン(雨戸)を引く 2 建物の最下階に移動する 3 家の中心、窓のない部屋に移動する

- 身を守るための行動(屋外の場合) 1 近くの頑丈な建物に避難する 2 橋や陸橋の下にいかない 3 飛来物に注意する

「起きたことはない」「ここなら安全」 思い込みは危険です

身を守る行動を理解し、いざというときに備えましょう

◆家庭児童相談 毎週月～金曜日 午前8時30分～午後5時 子育て支援センター内家庭児童相談室 ☎(924)0084

◆年金相談 毎週月～金曜日 午前8時30分～午後4時30分 国保年金課国保年金係 ☎(内線 306)

相談

歩かんね 太宰府 2023秋コース 開催!

申し込み・問い合わせ NPO法人歩かんね太宰府
☎080(6446)3905 FAX(918)3644
受付期間 令和5年9月1日(金)から12月8日(金)
受付時間 平日 午前11時～午後1時30分
(休業日は土・日・祝日・毎月最終水曜日)
申込方法 電話・ファクス・ホームページ



歩きやすい服装・靴・帽子・飲み物持参で参加してください。前日NHK TV(18:50)発表の福岡地方天気予報で、実施日午前中の降水確率70%以上の場合は原則中止します。

No1. 「麗し太宰府」を歩く～甕門神社界隈 (3.5時間/2km) ※小雨決行
ガイドブック「麗し太宰府」から甕門神社界隈を著者が案内します。
期10月7日(土) 集合 午前11時/甕門神社鳥居前 解散 午後2時30分/
「カレーとケーキ さら」 料 大人2,800円(食事代込) 定15人

No2. 歴史の散歩道 (3.5時間/5km)
刈萱の関を出発し水城東門跡、国分寺跡などを巡り政庁跡までを散策する歴史の散歩道。
期10月8日(日) 集合 午前9時30分/西鉄都府楼前駅 解散 午後12時30分/大宰府政庁跡 料 大人500円 定12人

No3. 中世の大宰府 (3.5時間/4km)
元寇の時、元軍の上陸を阻止してくれた少弐貞能の墓と観世音寺宝蔵を訪れます。
期10月17日(火) 集合 午前9時/西鉄都府楼前駅 解散 午後0時30分/西鉄五条駅 料 大人1,000円 定10人 ※英語対応可

No4. 九博バックヤードと天満宮の参道を散策 (3.5時間/3km)
九州国立博物館のバックヤードツアーに参加した後、太宰府天満宮の参道を散策します。
期10月20日(金) 集合 午後1時/西鉄太宰府駅 解散 午後4時/西鉄太宰府駅 料 大人700円(梅ヶ枝餅代込) 定12人

No5. 身近な植物で草木染めを楽しむ (5時間/1km) ※小雨決行
自然の恵みに感謝し素敵なマイストールを染めましょう。
期10月26日(木) 集合 午前9時30分/観世音寺駐車場 解散 午後2時30分/観世音寺公民館 料 大人4,700円(弁当・材料代込) 定10人

No6. 吟行五郎山古墳・街道原田宿・筑紫神社 (6.5時間/2km) ※雨天決行
筑前六宿のひとつ原田宿や五郎山古墳、筑紫神社を巡り俳句を詠みます。初心者大歓迎。
期10月31日(火) 集合 午前9時20分/西鉄筑紫駅 解散 午後4時/筑紫公民館 料 大人1,500円(菓子代込) ※交通費別(400円) 定15人 持 昼食

No7. 太宰府市民遺産を巡る (3時間/3km)
市民が守り伝えている16の太宰府市民遺産の中から2つの物語を巡ります。
期11月3日(金・祝) 集合 午前9時/西鉄都府楼前駅 解散 正午/西鉄二日市駅東口 料 大人500円 定12人

No8. 高齢者の市民の森ウォーキング (2.5時間/4km)
一周約1.4kmの市民の森を、86歳の山歩き好きオジサンが案内します。
期11月14日(火) 集合 午前9時30分/西鉄都府楼前駅 解散 正午/大宰府政庁跡 料 大人500円 定10人(できれば65歳以上の入)

No9. 散策と川柳を楽しみましょう (3時間/0.5km) ※雨天決行
太宰府の音楽家岩崎記代子先生と近くの観世音寺周辺を歩き、川柳を楽しみます。
期11月18日(土) 集合 午前9時30分/観世音寺駐車場 解散 午後12時30分/岩崎音楽記念館 料 無料 定10人

No10. 絶景の紅葉と文学碑を巡る(3時間/3km)
甕門神社周辺の紅葉と文学碑を巡りながら太宰府天満宮周辺まで散策します。
期11月23日(木・祝) 集合 午前9時30分/内山(甕門神社前)バス停 解散 午後12時30分/光明寺前 料 大人650円(梅ヶ枝餅代込) 定12人

No11. 太宰府天満宮と湯らりの旅 (4.5時間/3km) ※小雨決行
太宰府天満宮周辺を散策したあと、お食事とお風呂を楽しんでください。
期11月26日(日) 集合 午前9時/西鉄太宰府駅 解散 午後1時30分/ルートイングランティア太宰府 料 大人3,000円(食事・風呂代込) 定15人 持 タオル

No12. 水城をトコトン歩こう (3時間/5km)
1360年前に大宰府防衛のため造られた水城跡をトコトン歩いて再認識しましょう。
期11月30日(木) 集合 午前9時30分/JR水城駅 解散 午後12時30分/水城館(東門跡) 料 大人500円、小人100円 定12人

No13. 福笑い 竹川先生と巡る太宰府恵比須巡り(3時間/5km) ※雨天決行
毎年恒例の恵比須祭りの縁日に開催する太宰府恵比須巡り。
期12月3日(日) 集合 午前7時/西鉄太宰府駅 解散 午前10時/西鉄太宰府駅 料 大人2,000円、小人1,000円(福笹・福引景品、お土産物、梅ヶ枝餅代込) 定15人

No14. 古代官道24kmを歩く (8.5時間/24km)
外国からの使節になった気分で、鴻臚館跡から大宰府政庁跡まで歩き通します。
期12月10日(日) 集合 午前7時30分/鴻臚館跡展示館前 解散 午後4時/大宰府政庁跡 料 大人1,000円 定20人持 昼食(ぜんざいのふるまい有)

〈有料広告〉

期 期日、期間、開催日
定 定員、定数
講 講師
料 料金、費用
日 期日と時間
開 開館(所)時間
申 申し込み
締 締切
場 場所
対 対象、資格
内 内容

◆一般(心配ごと・悩みごと)相談
毎月第1～4水曜日・第1金曜日
午前10時～午後3時 総合福祉センター
☎(923)3230

◆消費生活相談
毎週月～金曜日 午前9時30分～午後4時
(昼休みは除く) 市役所2階消費生活相談室
☎内線348)

相談

下水道展2023

下水道の役割や仕組み、使い方などを楽しく紹介します。お菓子つかみ、缶バッチ配布などもあります。

日時 9月10日(日)午前10時～午後1時
 所 宝満川浄化センター(小郡市津古153-1)、福童浄化センター(小郡市福童142-1)
 費用 無料
 申込 0942(75)1400

太宰府市民プールからのお知らせ

① **peek a body** 測定会
 測定器を使って、筋肉の様子や骨格のゆがみを測定し、あなたに合ったストレッチを紹介します。

日時 9月26日(火)午前10時～午後8時(1人30分程度)
 費用 1千500円(定員18人)
 ② **わくわくアフアマミット**
 アクアマミットを着用し(貸出可)、水の抵抗を利用した

トレーニングを行います。

期 毎週水曜日(8月30日(水)～)
 時間 午前11時40分～午後0時25分
 費用 650円(65歳以上325円) / 回数先着40人
 申込 問 太宰府史跡水辺公園(921)8668

問合フォーム



難病が疑われる患者と専門医をつなぎます

難病を疑われながら診断がついていない患者が早期に適切な診断が受けられるよう、専門医のいる医療機関の情報を提供します。

対象 県内在住の人
 日時 毎月 週月曜日～金曜日(午前10時～午後4時)
 申込 相談方法 電話または面談(要予約)
 場所 福岡県難病診療連携拠点病院 九州大学病院 内 未診断・未指定難病相談支援センター
 電話 (642)4864

HP



太宰府市民ゴルフ大会

～ゴルフを通じて健康と仲間づくりを!!～



日時 10月30日(月)
 場所 太宰府ゴルフ倶楽部
 対象 太宰府市在住、在勤の人
 料金 市民ゴルフ特別料金 セルフプレー:11,000円
 キャディ付(先着順):12,000円

参加費 1,000円
 受付期間 9月6日(水)～30日(土)(受付時間:午前9時～午後4時)
 定員 先着160人
 申込先 太宰府ゴルフ倶楽部(922)5231
 主催 市民ゴルフ実行委員会
 後援 太宰府市・太宰府天満宮・太宰府市観光協会・太宰府市商工会・太宰府市スポーツ協会・太宰府ゴルフ倶楽部

○プレー終了後クラブハウスにて表彰式を行います(多数景品を用意しています)。
 ○申込者の個人情報、商品の発送などに使う場合があります。

〈有料広告〉

問 期日、期間、開催日
 定 定員、定数
 講 講師
 料 料金、費用
 託 託児
 持 持参するもの
 申 申し込み
 締 締切
 問 問い合わせ
 休 休館(所)日
 場 場所
 対 対象、資格
 内 内容

<Let's 環境マナーアップ!>～狂犬病予防注射はお済みですか～
 問い合わせ 環境課環境保全係 (☎内線307)

**陸上自衛隊第4師団
第4音楽隊第47回
定期演奏会**

「とどげ！躍動する音色」が
テーマの吹奏楽演奏です。

日時 9月30日(土)午後2時～4
時 所 アクロス福岡シンフォ
ニーホール **料** 無料 **申** 往復はが
き、メール①年齢②電話番号
③同伴者の氏名・年齢(本人含
む3人まで)を記入 **締** 9月10
日(日)必着 **開** 陸上自衛隊第4師
団司令部総務課広報室 ☎(5
91)1020



**折り紙ヒコーキ大会
太宰府地区予選会**

折り紙ヒコーキで飛行距離
と飛行時間を競います。予選
を突破すると12月3日(日)に開
催される福岡県大会に出場で
きます。折り紙指導あり。

期 10月22日(日) **開** 午後0時30分
～5時 所 太宰府小学校体育館
対市内の小学生 **料** 無料 **備** 体育
館シューズ、外靴を入れる袋
申 **込** 方法 小学校で配付される
参加申込書を小学校に提出 **締**

9月20日(水) 太宰府市アンビ
シヤス広場連絡協議会 橋本
☎(925)6384

募集

**「ワンヘルスの森を
整備しよう」参加者募集**

日時 9月23日(土)午前10時～午
後1時30分 ※雨天延期 9月30
日(土) 所 県民の森管理事務所集
合 圃 森林インストラクター 圃
ノコギリなどで森の整備 **料** 無
料 **定** 先着30人 **申** **込** 方法 **申** 込 フ
ォーム、電話、ファクス **申** **込** 期
期 9月2日(土)～18日(月) **申** **開**
福岡県立四王寺県民の森管理
事務所 ☎(932)7373 **FAX**
(932)7340



県営住宅入居者募集

募集住宅 県内に所在する県営
住宅 **案** 内書配布期間 8月25日(金)
～9月11日(月) **申** **込** 期間 9月1
日(金)～9月11日(月) **配** 布場所 県
住宅供給公社、市役所ほか **開**

福岡県住宅供給公社県営住宅
管理部 ☎(781)8029

**秋の植物観察会 in 那珂川
「ちいさい秋をさがしに
行こう」参加者募集**

那珂川市の豊かな自然の中
で専門家と一緒に秋の植物の
調査や無人カメラが捉えた五
ヶ山ダム周辺の野生生物の映
像を観賞します。身近な自然
に生息する植物に直接触れ、
知ること、自分たちの暮ら
す地域の自然環境について理
解を深め、生物多様性を守る
ためにできることを考えてみ
ませんか。

日時 10月22日(日)午前9時30分
～午後0時30分 所 中ノ島公
園・四季彩館集合(那珂川市市
ノ瀬445-1) **料** 無料 **定** 先着
20人(小学生以下は保護者同
伴) **申** **込** 期間 9月4日(月)～15日
(金) **申** **込** ホームページ **開** 福岡県筑
紫保健福祉環境事務所地域環
境課 ☎(513)5611



(有料広告)

問い合わせは各問い合わせ先へ

期 期日、期間、開催日 **開** 時間 **回** 期日と時間 **開** 開館(所)時間 **休** 休館(所)日 **所** 場所 **対** 対象、資格 **内** 内容
定 定員、定数 **講** 講師 **料** 料金、費用 **託** 託児 **持** 持参するもの **申** 申し込み **締** 締切 **開** 問い合わせ

水道検針にご協力を！

2カ月ごとに検針に伺っています。メーター付近に荷物を置いたり、
庭で犬の放し飼いをしないようお願いします。

問い合わせ 上下水道課料金係 ☎(408)4024(平日、午前8時30分～午後5時)

聴覚障がい者向け
字幕ビデオ制作
ボランティア養成講座

期10月5日～12月7日の毎週
木曜日午後1時30分～3時30
分(10月19日、11月23日を除
く)全8回所クローバープラ

ザ研修室①先着8人②無料申
込方法③ファクス、はがき、ウエ
ブで、住所・氏名・連絡先(電
話番号・ファクス番号)・志望
動機を記入④福岡県聴覚障

害者センター(T816-0804春日市
原町3-1-7クローバープラ
ザ3階)☎(582)2414
FAX(582)2419

オストメイトのための
研修会

オストメイト(人工肛門・人
工膀胱・回腸ろうをつけてい
る人)やその家族などを対象
とした研修会です。

期①9月23日(土)午後2時～4
時②10月21日(土)午後2時～4
時③11月18日(土)午後2時～4
時所①クローバープラザ50
8研修室A②クローバープラ

申込フォーム



ザ507研修室③クローバー
プラザセミナールームA④①
入浴編②最新の器具③給湯・
給水などが得られない所での
器具交換④オストメイト、家
族、医療関係者、介護職員、
希望者⑤無料⑥不要⑦公社

日本オストミー協会福岡県支
部事務局☎(572)7788
FAX(572)7788

シニアによるシニアの
ためのスマホ講座開講

情報弱者にならないために、
LINE、撮影、検索、危険
性など基礎知識を教えます。
初心者歓迎です。

期9月～11月第2・第4日曜
日午前10時30分～正午所お散
歩カフェOPPO(太宰府市通
古賀1-4-1)①先着12人②
1千円③④今村☎090(8
384)6562



ひとり親家庭のための
講習会

①調剤薬局事務講習会

期10月17日～11月7日の間の
火・木曜日7日間②午後1時
～5時③4千円(教材費の一
部)

②ファイナンシャルプラン
ナー3級講習会

期11月11日～令和6年1月13
日の間の土曜日8日間④午前
9時30分～午後3時30分⑤6
千円(教材費の一部)※試験予
定日1月28日(日)

①②共通③20人④クロー
バープラザ⑤ひとり親家庭の
父母、かつて母子家庭であつ
た寡婦⑥申込方法⑦申込書に記入
し、郵便かファクス⑧⑨9月
26日(火)⑩10月19日(木)必着⑪有
(要予約)⑫福岡県ひとり親
サポートセンター☎(584)
3931FAX(584)3923



— きゅうはく通信 157 —

九州国立博物館 文化財課

ムンジョンワンフ

文定王後の願い—特集展示「うるわしき祈りの美—高麗・朝鮮時代の仏教美術—」に寄せて—

朝鮮時代に生きたある女性の半生を描いたドラマ「宮廷女官チャングムの誓い」は、2004年に日本での放送が始まり、「冬のソナタ」に続く大ヒットとなって韓流ブームを確かなものにしました。劇中、チャングムを主治医として取り立てる11代中宗(在位1506～44)と王妃が登場しますが、今回の特集展示ではこの王妃、文定王后がキーパーソンの一人です。

儒教が重んじられ、時に仏教が排斥された朝鮮時代でしたが、仏教を篤く信仰した文定王后はその復興に尽力しました。文定王后の生涯最後となる大事業が、息子である13代明宗(在位1545～67)の健康と世継ぎ(孫)の誕生を祈って描かせた400幅もの仏画制作です。現存するのは6幅のみですが、今回はそのうち2幅の「薬師三尊像」を展示します。王室専属の画家が描いたこれらの仏は、鼻や口が小さく、優しい顔立ちをしています。400幅は完成したはずですが、その奉納と共に開かれるはずだった法会の直前、仏教の保護を維持するよう遺言を残して文定王后は亡くなります。すると一転、仏教の勢いは急激に後退することとなり、法会も中止に追い込まれたのです。

困難の多い時代、仏に救いを求めた宮廷の女性たちがいました。本展で展示する「薬師三尊像」は、その中でも最も熱く仏教を信じ、その復興に心血を注いだ文定王后の祈りが込められています。



薬師三尊像 朝鮮時代
嘉靖44年(1565)高知・龍乘院

9月の展示情報

<特集展示 文化交流展示室 第9.11室>

〇うるわしき祈りの美—高麗・朝鮮時代の仏教美術 会期:9月5日(火)～10月15日(日)

<Let's 環境マナーアップ!>～野外焼却はやめましょう～
問い合わせ 環境課環境保全係 (☎内線307)

期 〇 期日、期間、開催日
定 〇 定員、定数
講 〇 講師
料 〇 料金、費用
託 〇 託児
持 〇 持参するもの
休 〇 休館(所)時間
館 〇 館(所)日
場 〇 場所
対 〇 対象、資格
問 〇 問い合わせ
内 〇 内容

期日	科目	病医院名	所在地	電話番号
9/3 (日)	内科1次	ひぐち内科胃腸クリニック	太宰府市大佐野3-1-51	☎(408)3538
	内科2次	福岡徳洲会病院	春日市須玖北4-5	☎(573)6622
	外科1次	喜多村クリニック	大野城市錦町4-3-8	☎(581)6640
	外科2次	福岡徳洲会病院	春日市須玖北4-5	☎(573)6622
	産婦人科	女性クリニックみのり	那珂川市中原3-127 グランカーザ・エテシア2階E1	☎(555)3663
9/10 (日)	内科1次	朱雀内科クリニック	太宰府市都府楼南1-1-7	☎(555)8635
	内科2次	済生会二日市病院	筑紫野市湯町3-13-1	☎(923)1551
	外科1次	北城整形外科医院	筑紫野市筑紫611-8	☎(926)3131
	外科2次	済生会二日市病院	筑紫野市湯町3-13-1	☎(923)1551
	産婦人科	西尾産婦人科医院	筑紫野市紫4-1-10	☎(928)1103
9/17 (日)	内科1次	香月内科クリニック	那珂川市道善1-17	☎(953)2862
	内科2次	自衛隊福岡病院	春日市小倉東1-61	☎(581)0431
	外科1次	平塚整形外科医院	春日市小倉7-8	☎(581)7229
	外科2次	自衛隊福岡病院	春日市小倉東1-61	☎(581)0431
	産婦人科	吉川レディースクリニック	筑紫野市二日市北2-2-1 イオン二日市店3F	☎(918)8522
9/18 (月・祝)	内科1次	原病院	大野城市白木原5-1-15	☎(581)1631
	内科2次	秦病院	大野城市筒井1-3-1	☎(501)1111
	外科1次	島本脳神経外科	太宰府市水城2-26-1	☎(555)9940
	外科2次	福岡徳洲会病院	春日市須玖北4-5	☎(573)6622
	産婦人科	永川産婦人科医院	筑紫野市紫1-25-5	☎(922)3164
9/23 (土・祝)	内科1次	あけぼのクリニック	大野城市曙町1-1-8	☎(585)8503
	内科2次	ちくし那珂川病院	那珂川市仲2-8-1	☎(555)8835
	外科1次	たなか夏樹医院	大野城市旭ヶ丘2-1-20	☎(596)4588
	外科2次	自衛隊福岡病院	春日市小倉東1-61	☎(581)0431
	産婦人科	早瀬川医院	筑紫野市二日市中央4-12-6	☎(924)3531
9/24 (日)	内科1次	はせ川クリニック	太宰府市大字向佐野45-1	☎(918)7007
	内科2次	福岡大学筑紫病院	筑紫野市俗明院1-1-1	☎(921)1011
	外科1次	寺本整形外科	筑紫野市二日市中央4-11-1 二日市ビル1F	☎(919)5880
	外科2次	福岡大学筑紫病院	筑紫野市俗明院1-1-1	☎(921)1011
	産婦人科	牛島産婦人科医院	太宰府市五条2-23-8	☎(921)2511

- ※診療時間は、午前9時～午後5時です。往診はしません。
- ※午後5時から翌朝午前9時までの当番医のお尋ねは、消防署 [☎(924)4119]へ。
- ※受診前に発熱の有無などの症状を必ず電話で連絡してください。
- ※当番医の急な変更や受付終了時間短縮の場合があります。
- ※医療機関を受診すべきか迷ったら「在宅患者救急時電話相談事業」を利用してください。
[☎: #を押して7119または☎(471)0099]
- ※診療費とは別に料金がかかる場合があります。詳しくは病院へお問い合わせください。

区分	曜日	診療時間	担当病院	所在地・電話番号
夜間	火・木・土曜日	午後5時～ 9時30分	福岡 徳洲会 病院	春日市須玖北 4丁目5番地 ☎(573)6622
休日	9/3(日)	午前9時～ 午後9時30分		
	9/10(日)			
	9/17(日)			
	9/23(土・祝) 9/24(日)			
夜間	月・水・金曜日	午後5時～ 9時30分	福大 筑紫病院	筑紫野市 俗明院一丁目 1番1号 ☎(921)1011
休日	9/18(月・祝)	午前9時～ 午後9時30分		

- ※受診前に発熱の有無などの症状を必ず電話で連絡してください。
- ※受付時間は午後9時までですが、診療体制により早く終了することがあります。事前に電話で確認をお願いします。
- ※診療時間内でも状況により、小児科医でない救急診療部の医師が診療する場合があります。
- ※診療時間以降は、原則として小児科医ではなく、救急診療部の医師が対応します。
- ※子どもの症状等に関することは小児救急医療電話相談(☎: #を押して8000)を行っています。

休日の急な歯痛などの場合に応急処置治療を行います。

口腔保健センターちくし休日急患歯科診療所

診療日時	①日曜日、祝日、盆 午前9時～午後1時
	②年末年始(12月30日～1月3日) 午前9時～午後4時 (午後3時30分受付終了) ※昼休みは午後0時30分～午後1時
住所	春日市春日原北町一丁目3-6 筑紫歯科医師会館内
電話番号	☎(571)0118

詳しくは「福岡県医療機関情報案内ふくおか医療情報ネット」にも掲載しています。



期間(曜日)	修理当番業者	電話番号
1日(金)~10日(日)	(株)三機産業	☎(923)1414 ☎090(9602)7238
11日(月)~20日(水)	(株)筑紫商会	☎(921)1155 ☎080(4122)2438
21日(木)~30日(土)	(株)カワキタ	☎(923)2569

※上記修理業者は水道の修理のみです。下水道の詰まりやトイレ、給湯器などの修理はできません。

人口	71,456人	(+25)
男	34,248人	(+26)
女	37,208人	(-1)
世帯数	32,943世帯	(+35)

市内の交通事故 (件)

	6月分	R5累計	R4累計比
発生件数	33	168	-22
死者	0	1	+1
傷者	42	211	-37

今月の納期

※納付は便利な口座振替を利用してください。一部金融機関ではインターネットで手続きできます。

※納期限は10月2日(月)です。

固定資産税・都市計画税……………3期
 国民健康保険税……………4期
 介護保険料……………4期
 後期高齢者医療保険料……………3期

今月の環境美化センター
日曜開放

9月17日(日)9:00~12:00 環境課(☎内線362)

毎月第2・4 土曜・日曜窓口サービス実施中

市民課(☎内線304)
ページID:1838

今月は9日(土)・10日(日)・23(土・祝)・24日(日)の午前9時から正午まで開庁します。

※業務内容によっては取り扱いできないものもあります。

土曜開庁 9日(土)・23日(土・祝)…太宰府市役所(太宰府市観世音寺1-1-1)

証明書発行(住民票の写し、印鑑証明、戸籍の記録事項証明、所得証明、課税証明など)、印鑑登録、マイナンバーカード受け取り、原動機付自転車の登録・廃車の受け付け(太宰府市ナンバーのみ)など

日曜開庁 10日(日)・24日(日)…地域包括支援サブセンター(とびうめアリーナ横、太宰府市大字通古賀197-3)

証明書発行(住民票の写し、印鑑証明、戸籍の記録事項証明、所得証明、課税証明など)

市民課窓口(日曜開庁を除く)の混雑状況が市ホームページにて確認できます。時間帯などによって、窓口が大変込み合う場合がありますので、混雑状況お知らせサービスを利用してください。

混雑状況お知らせサービス→



マイナンバーカードを使ってコンビニエンスストアで各種証明書が取得できます。

市民課(☎内線304)

利用できる人 本市に住居登録があり、マイナンバーカードを持っている人。

利用できる時間 午前6時30分から午後11時(メンテナンス日・年末年始を除く)

利用できる場所 全国のマルチコピー機を設置している店舗で利用できます。

必要なもの 利用者証明用電子証明書を搭載したマイナンバーカード。

コンビニ交付のメリット

- ・土日・祝日、深夜・早朝でも取得できます。(システム停止日や一部時間帯を除く)
- ・自宅の近くや外出先でも取得できます。



太宰府の文化財

460

市指定有形民俗文化財

平井家瓦製作用具および関連資料

―前年度に新たに指定された文化財―

令和4年11月25日付けで新たに1件が太宰府市指定文化財に指定されました。現在、市指定文化財は合計34件です。

この資料は、五条で昭和30年代中頃まで瓦屋を営んでいた平井家で保管されていた、江戸期から昭和34年にかけての瓦製作に関わる用具と、関連する資料一括(総数169点)です。ちな

みに当平井家は、中世に九州一円の鑄物師の総領だったことが文書史料によつて知られています。

瓦の製作用具には、軒先を飾る文様のついた瓦の型がさまざまあります。用具の中で最も古い年号をもつものは嘉永3(1850)年と墨書された棧瓦軒瓦用の木製の型(写真2)で、瓦屋業が江戸期にさかのぼる事

を示します。太宰府らしい梅鉢紋という五弁の梅の花を表わした巴瓦の型が複数あり、裏面に「太宰府神社社務所」と刻まれたものもあることから、太宰府神社(現在の太宰府天満宮)からの注文も受けていたことがわかります。

そして、この平井家が請け負った大きな仕事の一つとして、昭和34(1959)年に竣工された観世音寺宝蔵の瓦製作があります。当時20代前半で父親の家業を手伝った平井勝也さん(故人)によれば、1年がかりで製作したといえます。その後間もなく瓦屋は閉業し、用具の多くは廃棄されたそうですが、一部を勝也さん

が大切に保管されてきました。令和4年1月に市が寄贈を受け、調査・整理を進め、「太宰府における近世から現代における瓦生産のあり方を知ることが出来る貴重な資料である」ことから、初めての市指定有形民俗文化財に指定することとなりました。

市内の発掘調査では、「平井」の文字が刻印された古代瓦の出土もあり、関連性に興味を持てる資料でもあります。

文化財課 遠藤 茜

まると太宰府歴史展2023開催中

現在、近世のコーナーで本資料の一部も展示しています。ぜひお出かけください。

期間 11月3日(金・祝)まで

※月曜休館

会場 太宰府市文化ふれあい館

「令和4年度発掘調査成果展

―国分・坂本地区編―開催

昨年度実施した川添遺跡、小正府遺跡、大宰府条坊跡346次調査の調査成果を紹介します。

期間 9月1日(金)～

11月5日(日)

会場 文化ふれあい館

1階多目的ホール



写真1 瓦製作用具の一部



(表)

(裏)

写真2 「嘉永三年」の銘がある軒平瓦の型



(表)



(裏)

写真3 「太宰府神社 社務所」の刻書がある巴瓦の型(梅鉢文)



写真4 観世音寺宝蔵の瓦製作に使われた用具

編集/太宰府市総務部経営企画課: 7818-0198
092(921)2121 FAX(921)1601

太宰府市観世音寺一丁目1番1号
keiei-kikaku@city.dazaifu.lg.jp

太宰府市公式SNSの
フォローをお願いします!

