



消費者啓発出前講座

5月は消費者月間です

ともに築こう
豊かな消費社会
～誰一人取り残さない～



消費者教育ゲーム(キャンパスフェスタ)



消費者啓発活動(寸劇)

今月は、
議会だより
合併号です。

議会だよりは41頁以降に
掲載しています。



5月は消費者月間です

消費者月間とは…

昭和43年5月に施行された「消費者保護基本法」(平成16年改正により法律名を「消費者基本法」に変更)の施行20周年を機に、昭和63年から毎年5月を「消費者月間」と位置付けています。

かしこい消費者になろう！ ① 契約とは？

契約とは…

保険に入る、賃貸物件に入居する、車を買う…など、私たちは暮らしの中で契約書を交わす機会が多くありますが、契約とは必ずしも「はんこを押して契約書を交わすこと」というわけではありません。私たちは日常の生活の中で無意識に消費者として日々契約をしているのです。

例



これらの行動もすべて『法的な拘束力を持つ約束=契約』です。契約は消費者の「買います(意思表示)」と事業者の「売ります(承諾)」という意思の合意によって成立しますが、法的な責任も伴うので、一方の都合だけで勝手に解消することはできません。消費者トラブルに巻き込まれないためにも、消費者の自覚を持って商品の選択を行うことが重要です。

かしこい消費者になろう！ ② 知っていますか？ クーリング・オフ

クーリング・オフとは…

契約の中でも、不意打ち的な販売方法(訪問販売、電話勧誘など)で契約をした場合、消費者がいったん冷静に考え直す時間を与え、一定期間内であれば無条件で契約を解除できる特別な制度です。

書面(ハガキ)を送るだけで契約を解除でき、クーリング・オフができる取引は法律や約款で決められています。
※約款…契約書の決められた条項のこと

例 クーリング・オフができる主な取引(特定商取引法の規定)

取引の種類	内容	期間
訪問販売	自宅など、店舗や営業所以外の場所での原則すべての商品・サービスの契約(※街頭で販売の目的を告げられずに誘われ、店舗で交わした契約も該当)	8日間
電話勧誘販売	電話による勧誘での契約	8日間
連鎖販売取引	個人を販売員として勧誘し、さらに次の販売員を勧誘させ、組織を連鎖的に拡大していく商品・サービスの販売(マルチ商法)	20日間
特定継続的役務提供	長期・継続的な高額取引(エステティック・家庭教師・語学教室・パソコン教室・学習塾・結婚相手紹介サービス・美容医療)	8日間
訪問購入	店舗以外の場所で、貴金属などの物品を事業者が消費者から買い取る契約	8日間
業務提供誘引販売取引	仕事を紹介すると勧誘し、仕事に必要な商品・サービスを購入させる契約(内職商法・モニター商法)	20日間

クーリング・オフができないケースでも、事業者の勧誘方法に問題があったという場合には契約取り消しできる場合がありますので、消費生活センターに相談しましょう。



かしこい消費者になろう！ ③ 18歳から成人になったら…

今年3月、成人年齢を20歳から18歳に引き下げる民法の改正案が閣議で決定しました。このまま成立すれば、2022年4月から18歳が成人となります。成人ということは、親権者の同意なく、さまざまな契約を自身の判断で自由に決めることができるようになります。

例えば、ローン契約、クレジットカードの契約も可能になります。

現在、未成年者が行った契約は、本人、または親権者が取り消すことができるよう法律で保護されています。しかし、成人年齢が引き下げられると18歳からは保護の対象外となります。

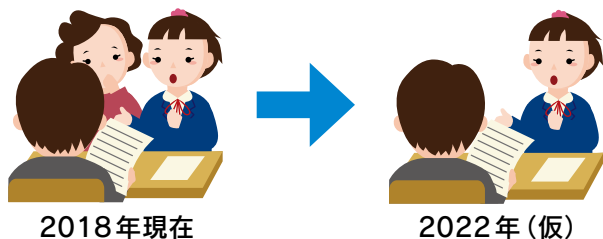

2018年現在

2022年(仮)

18歳は大多数がまだ高校生で、契約についての知識も十分とは言えません。実際に、今でも成人になったばかりの若者を狙う悪質業者が多数存在します。2022年に18歳になる若者は、契約とは『法的な拘束力を持つ約束』で、自分の意思で契約したものを解約することは決して簡単ではないということをより一層、自覚する必要があります。

かしこい消費者になろう！ ④ 利用しよう！ 消費生活センター

消費生活センターとは…

消費生活センターは地方公共団体が運営している消費生活に関する相談機関です。専門の相談員が常駐し、悪質商法による被害、契約や商品・サービスの品質などに関する相談を受け付け、助言やあっせんを行い、問題解決のためのお手伝いをしています。

●消費生活に関する相談内容

このような消費生活全般に関する相談を受け付けています。

例



「買った商品が壊れていた」「風呂のいすが壊れてけがをした」など商品に関する相談



「商品を強引に契約させられた」「見積りより請求金額が高い」など契約に関する相談



「借金が返せない」「ローンがあり、生活が苦しい」など債務(借金)に関する相談



「架空請求のメールがくる」「必ずもうかると未公開株の購入を勧められた」など悪質業者に関する相談

●消費生活に関する講座の開催

消費者被害を未然に防ぐため、出前講座を随時開催しています。

出前講座に伺います！

悪質業者の手口や、対処法、実際に身近で起こった詐欺事件に関することなどを、相談事例を交えながら紹介します。

費用：無料(要予約：産業振興課まで)

対象：市内の団体、学校、自治会、老人会などの集まりにお呼びください。



消費生活センターは市民の皆さんの強い味方です！
消費者トラブルにお困りの場合はひとりで悩まずに お気軽にご相談ください。

太宰府市 消費生活センター

開催日 毎週月曜日～金曜日(祝日・振替休日・年末年始を除く)
午前9時30分～午後4時(正午～午後1時は昼休み)

場所 市役所2階 消費生活相談室

◆予約申し込み不要・相談費用無料

◆電話での相談も受け付けています(☎内線348まで)

福岡農業高校・(株)高橋商店 共同開発 「梅ジャム(ゆず入り)」寄贈式

本市が提供する梅を原料とし、福岡農業高校(食品科学科梅研究班)と(株)高橋商店の共同製作による「梅ジャム(ゆず入り)」の寄贈式が3月13日(火)に行われ、今年度製作分のうち180本を寄贈していただきました。

本商品は梅の酸味と柚子の香り、爽やかさが絶妙にマッチした商品で、通常は西鉄太宰府駅構内にあるYUZU PREMIUM JAPAN太宰府店の店頭でのみ販売されています。寄贈された商品は観光プロモーションなどで活用する予定です。



(株)高橋商店の高橋代表取締役から市長への寄贈の様子

ゴルゴ松本文化講演会『命の授業』



3月17日(土)、プラム・カルコア太宰府で、文化講演会を開催しました。

講師にお笑いコンビTIMのゴルゴ松本さんをお招きして、「言葉」「命」などをテーマに笑いを交えながら、漢字を使った熱い授業を展開。会場はゴルゴ松本さんの熱いトークに大いに盛り上がりました。また、客席に降りて小学生にマイクを向けてやり取りする場面もあり、子どもたちは緊張しながらも一生懸命に答えていました。最後は、得意ギャグの「命」のポーズで終了しました。

参加者からは「すごく面白かった。漢字に対する興味がわいてきた」などの感想が寄せられました。

「木うその森」協定調印式

3月19日(月)、市役所で、大分西部森林管理署管内の「木うその森」協定調印式が行われました。

「木うそ」は太宰府天満宮において毎年1月7日に行われる「うそ替え」で使われる伝統民芸品で、市民遺産の育成団体である「太宰府木うそ保存会」によって製作されています。

材料となるコシアブラは入手しにくく、市内のほかでは大分西部森林管理署との協定により大分県九重町の長者原でも同保存会が育林活動を続け、材料を調達してきました。

今回は林野庁の「木の文化を支える森」の制度に基づき、太宰府市商工会のご支援を得て4者で協定を更新・継続しました。



特集

5月は消費者月間です …… 2～3
〈産業振興課〉

まちのトピックス …… 4～5

楠田市長 所信表明 …… 6～7
〈経営企画課〉

地域包括支援センターをご存じですか? …… 8～9
〈高齢者支援課〉

4月から介護保険料が変わりました …… 10
〈高齢者支援課〉

平成30・31年度の後期高齢者医療保険料が決定しました …… 11
〈国保年金課〉

平成30年度保育料をお知らせします …… 12
〈保育児童課〉

市内の認可保育園(所)12園合同の就職説明会を実施します …… 13
〈保育児童課〉

太宰府市立中学校制服リユースにご協力ください …… 13
〈学校教育課〉

市公式ホームページ(観光情報サイト)が『フォトジェニック・サイトアワード2017』ベスト10サイトに選ばれました! …… 13
〈経営企画課〉

地域福祉を推進しよう～支え合う一人ひとりが主人公～ …… 14
〈福祉課〉

第2期太宰府市国民健康保険保健事業実施計画(第2期太宰府市国民健康保険データヘルス計画)を策定しました …… 15
〈国保年金課〉

シルバー人材センターが移転します …… 16
〈福祉課〉

「ゾーン30」に指定されました …… 16
〈建設課〉

第5回だざいふ景観賞 作品募集! …… 17
〈都市計画課〉

市職員の給与をお知らせします …… 18
〈総務課〉

連載 …… 19～26

なんでも情報コーナー …… 27～39

太宰府の文化財 …… 40
〈文化財課〉

表紙説明

5月は消費者月間です。太宰府市消費生活センターでは消費者トラブルに関する相談を受け付け、また、皆さんが安心して消費活動を行えるように、さまざまな啓発活動や講演会を実施しています。詳しくは2～3頁をご覧ください。

平成 29 年度太宰府古都の光 写真コンテスト上位入賞者を表彰

昨年9月23日と25日に行われた第12回「太宰府古都の光」の写真コンテスト上位入賞者が決定し、3月19日(月)に表彰式が行われました。

(敬称略)



写真左から池田さん、藤春さん、吉村さん(末廣さんは欠席)

上位入賞者は右表のとおりです。「太宰府古都の光」は、太宰府市のほか太宰府天満宮・太宰府観光協会・太宰府市商工会で構成される太宰府ブランド創造協議会が主催している光のイベントです。

なお、これらの作品は今後の「太宰府古都の光」のPR活動に活用させていただきます。

	氏名	作品名
古都の光大賞	ふじはる 藤春 やすのり 恭紀	古都の光って何だろう？
四つ切部門 古都の光賞 金賞	よしむら 吉村 まゆみ	灯りの番人
四つ切部門 人と光賞 金賞	よしむら 吉村 まゆみ	何が入ってるのかな？
デジカメ部門 古都の光賞 金賞	いけだ 池田 こういちろう 耕一郎	光の道
デジカメ部門 人と光賞 金賞	すえひろ 末廣 しゅうぞう 周三	千灯明の舞い

福岡県アンビシャス広場主催 第2回福岡県アンビシャス広場対抗 折り紙ヒコーキ大会 ~飛ばそう夢をのせて~

3月21日(水・祝)、とびうめアリーナ(総合体育館)で第2回福岡県アンビシャス広場対抗折り紙ヒコーキ大会を開催しました。今回は、市内外から125人の小学生が参加し、飛行時間と飛行距離を競いました。上手に折るだけでなく、どうすれば長く飛ばせるかを自分で考え、子どもたちは創造力を働かせて頑張りました。

(敬称略)

飛行距離	優勝	むらかみ 村上 ともや 友哉(つやざきアンビシャス)	25 m 80cm (新記録)
	2位	みやざき 宮崎 あきなり 晶成(国分アンビシャス)	25 m 51cm (新記録)
	3位	ふなこし 船越 けんたろう 賢太郎(つづけ丘アンビシャス)	24 m 28cm (新記録)
飛行時間	優勝	わたなべ 渡邊 しゅん 俊(小竹アンビシャス)	11 秒 88
	2位	ひらやま 平山 だいき 大輝(国分アンビシャス)	9 秒 50
	3位	おおぼやし 大林 おうしゅう 央周(小竹アンビシャス)	9 秒 35
団体戦	優勝	国分アンビシャス広場	26 秒 34
	2位	大分小学校区アンビシャス広場	17 秒 08
	3位	つやざきアンビシャス広場	15 秒 82



JICA ボランティア 出発報告

JICA(国際協力機構)から、青年海外協力隊として、2年間活動される八尋元英さんが、3月22日(休)、出発の報告のため来庁されました。

八尋さんは、アフリカ南部に位置し周囲を南アフリカ共和国に囲まれたレソト王国という国に派遣され、システムエンジニアとして培った技術を生かし、レソト教育大学にてIT関連の業務に従事されます。レソト教育大学では、ICT(情報通信技術)を活用した受講場所に関わらない均質な教育の提供を目指して、システムの開発や保守のサポートをされるそうです。これまでの自分の経験を生かし、ITを通じた教育の機会を提供したいと抱負を語られました。



エコクッキング講座

3月24日(土)、ちょっとした心がけでできる体にも環境にもやさしいエコクッキング講座を開催しました。食を通して環境問題を考える「未来の会」の篠原貴美恵先生と一緒にだんご汁を作りました。普段捨ててしまいがちな野菜の皮を丸ごと調理してみると、予想以上に美味しく食べることができ、参加者も驚いていました。また、生ごみを減らすだけでなく、旬の野菜を食べること、地元の食材を使うこと(地産地消)、買いすぎないこと、食べ残しをしないことなどの大切さを学び、今日からでも実践してみようと意気込んでいました。



だんごを作製中

楠田市長 所信表明

2月22日(木)に開催された、平成30年第1回太宰府市議会定例会の冒頭で、楠田市長が市政運営にかかると所信表明を述べました。

この度、太宰府市第6代市長に就任致しました楠田大蔵であります。誇りうる歴史を持ち全国に名を馳せる太宰府の市政を担わせていただくこととなりましたことは、まさに万感胸に迫り、身の引き締まる思いであります。固より浅学菲才であります。固よりしくお願い申し上げます。

本日ここに、平成30年第1回定例会を招集いたしましたところ、議員各位には大変ご多用の中をご参集賜り、厚く御礼を申し上げます。皆様にかかれましては、市民の代表として本市の更なる発展と住民福祉の向上のため昼夜を問わずその任にあたられておりますことに心より敬意を表します。また、寒さ厳しき折、市内外の多く

の皆様になんげこの場にお運びを頂きより感謝申し上げます。そして本日はお越し出来なかつた多くの皆様にもご注目を頂いております。皆様のご期待に最大限お応えできるよう全力を尽くして参りますことを改めてここにお願い申し上げます。

さて、市長就任後初めての定例会の開会にあたりまして、こうして所信を表明する機会を与えていただきました。この機会に今後の市政運営について私の決意の一端を申し述べさせていただきます。

私は、本市に隣接する筑紫野市で地方議員を務める家庭で生まれ育ち、物心ついた時から世の為人の為に一身をなげうつ政治家という仕事を意識して



間活動を続け、良い時も悪い時もありましたが、多くの皆様から育てて頂き、衆議院議員3期、防衛大臣政務官という政府の一員としての役割も担わせて頂きました。

こうした経験を経たのち浪々の身となっていた私が、時あたかも混迷を深め様々な課題を抱えていた太宰府市政を担わせて頂くことになりましたのは、言わば運命のめぐり合わせ、与えられた政治家としての使命だと認識しております。今こそ42歳の若さ、しがらみのない発想力、国政での経験などを生かして太宰府市政に新しい風を吹き込み、一身をなげうつて真の市政改革実現に邁進する覚悟であります。

私は、選挙戦を通じ太宰府市政を改革する3つの工程と、太宰府を日本を代表する都にする7つのプランをご提示致しました。3つの工程は、本市の混迷を建て直し市政改革に踏み出すスケジュールをまとめたもの、7つのプランはそのうえで本市を日本を代表する、世界に冠たる都にするための街づくり計画です。

やはり市政改革は一人では到底成し得ません。その為の環境整備が必要です。私は先の市長選を終えた後、過去

は全て水に流し、市と市民の未来の為にあらゆる方々と心を一つにしているべき旨を宣言致しました。まずは、市政運営にあたりまして、経験豊富で市と市民の為の活動を実践して来られた議員各位のご理解とご協力を賜りますようお願い申し上げます。

また、市職員との連携も必須であり、就任直後の訓示や経営会議、職場廻りの際にも、職員諸氏に対し「経験を積み現場を知る皆さんの話を頭から否定することはせず、まずは何でも聞かせてもらいたいので、何かあればすぐに相談に来て欲しい。」と伝えております。市と市民を第一に考える、風通しの良い職場を心がけます。その為にも、空席となっている副市長と教員長を出来るだけ早く任命致します。

そして何より市民の皆様と、心を一つにすることが重要であります。市民皆様の信頼なくして市政は成り立ちません。就任後すぐにまとめた平成30年度当初予算で、真っ先に市長と語る会費を計上し、公共施設改修予算をじっくり見極める為にその大部分を6月補正予算に延長したのもその為です。市と市民のより良い未来の為、皆様との対話と公共施設のあり方の見直しなど

予算の効率化を心がけます。

こうした工程による環境整備を経て、いよいよ太宰府を日本一住みやすい都、世界一元気な都にするべくプラン実行に力強く踏み出さねばなりません。本市の抱える大きな課題の一つは財政再建です。徹底した行政改革は当然のことですが、やはり中長期的な歳入増加策が重要です。その方策として、私はいわゆる大太宰府構想と超成長戦略を掲げました。

例えば本市には年間一千万人にも迫る多くの観光客が訪れ、日々賑わいを見せております。しかしそれに見合う税金に繋がっていないのが実情です。そこで近隣自治体との積極的連携や本市独自の地場みやげ産業化を進めることで、飲食、買い物、宿泊まで含めた長期滞在型の観光産業化を実現し、税収増を図ります。また長期的な交通大動脈計画を策定し、更なる人の往来と渋滞解消も目指します。

そうした自主財源の確保と同時に、中学校完全給食化を含む子育て支援や先進教育、高齢者支援、空き家対策など生活支援戦略を実行することで、本市の生産年齢人口の自然増と社会増を促し、先端知的集約産業の

発展にも繋がります。こうした戦略により地域の所得増加と積極的財政投資の好循環を生み出し、永続的税収の安定化を目指します。

具体的には第2回定例会において、施政方針並びに補正予算提案を通してお示しする予定です。

重ねて申し上げますが、本市には誇りうる歴史や全国に轟く知名度、多くの観光資源等に加え、何より郷土を愛し情熱を持つ市民の方々、そして可能性に満ちた未来を担う子ども達が数多く存在します。課題も確かにございますが、それ以上に伸びゆく要素にあふれております。私自身先頭に立つて真の市政改革を断行し、日本を代表する、世界に冠たる太宰府の実現に向け全身全霊を傾けて参ります。

結びに、改めて議員各位並びに市民の皆様のご理解ご協力を賜りますようお願いを申し上げます。市長就任にあたりまして私の所信とさせていただきます。



をご存じですか？

▼ れた地域で安心して生活できるように、総合的な支援を行う地域の中核機関として地域包括支援センターの設置が義務付けられています。

本市の地域包括支援センターをご紹介します。



問い合わせ 地域包括支援センター ☎(929) 3211
太宰府市五条三丁目1番1号

どこにあるの？

市では、地域包括支援センターを西鉄五条駅横のいきいき情報センターの1階東側に設置しています。

同じフロアに高齢者支援課の包括支援系の事務所もありますので、紙おむつの給付や配食サービス、介護予防教室など、さまざまな高齢者福祉サービスの申請手続きもできます。

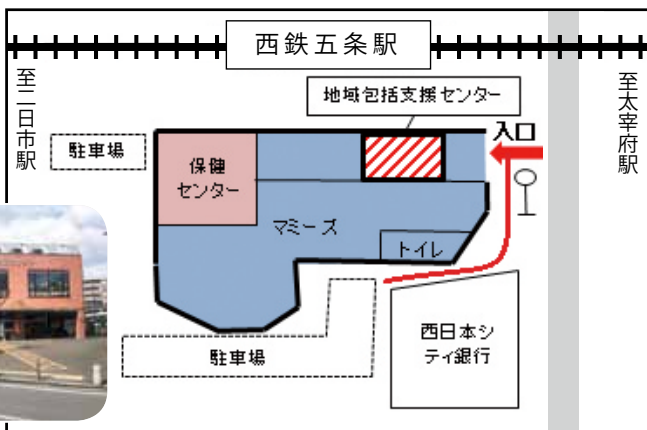

いきいき情報センターの1階東側です



誰がいるの？

保健師、社会福祉士、主任ケアマネジャーの三職種を中心として、要支援者等のサービス計画（ケアプラン）を作成するケアマネジャーと包括支援系の職員を加えると全員で26人になります。

なお、平成28年度からは、認知症地域支援推進員を2人配置しています。



笑顔で対応します

いつ開いているの？

月曜日から金曜日（年末年始除く）の午前8時30分から午後5時までです。

閉所中（夜間および土日・祝日、

年末年始）は、看護師などの専門職が電話で相談対応する「あんしんダイヤル（☎0120-78338）15」をご利用ください。

何をしているの？

保健師、社会福祉士、主任ケアマネジャーが中心となり、お互いに連携をとりながら、総合的に高齢者を支援します。

①さまざまな相談に応じます （総合相談支援）

介護保険だけでなく、高齢者が抱える生活全般の悩みについて、適切なサービスなどにつなげます。また、関係機関と連携を取りながら積極的に問題解決に取り組みます。



ご家族からの相談も多いです

地域包括支援センター

本市の高齢化率は27.2%（65歳以上の人口割合：平成29年度末現在）で、4人に1人以上が高齢者という状況になっています。また、核家族化やライフスタイルの多様化に伴い、高齢者のみの世帯も増え、介護・福祉・保健・医療のサービスが必要な高齢者も増加しています。

このようなことから、介護保険法において、高齢者の皆さんが住み慣



専門職が適切なサービスを検討します

③多方面から支援します（包括的・継続的ケアマネジメント）
適切なサービスが提供されるよう、地域のケアマネジャーの後方支援を行うとともに、関係機関と連携し、地域で安心して、自分らしく暮らしていけるよう支援していきます。

②尊厳のある暮らしを守ります（権利擁護）
高齢者虐待、悪質な訪問販売などにおける被害者、家族などからの相談窓口として早期発見・被害防止に努めます。また、成年後見制度の活用を支援します。

④自立した生活を支援します（介護予防ケアマネジメント・指定介護予防支援）

要支援認定者、または介護予防の必要がある人に対し、身体状況や家庭環境を確認しながらケアプランを作成し、介護予防サービスなどを利用できるよう支援します。

地域包括支援センターは、「高齢者の暮らしの総合相談窓口」です。また、「高齢者に関するよろず相談所」と例えられることもあります。どんな内容でも結構ですので、高齢者本人、そのご家族、ご近所の皆さんなど、決して一人で悩まないで、お気軽に地域包括支援センターにご相談ください。



お気軽にご相談ください

短期集中予防サービスを始めます

平成30年度から、介護予防・日常生活支援総合事業における多様なサービスとして、専門職による短期集中予防サービスを実施します。対象者は要支援認定者および事業対象者（※）です。詳しくは高齢者支援課包括支援係まで問い合わせください。

区分	内容	実施回数など	負担金
訪問型サービスC	専門職が利用者の自宅を訪問し、運動・口腔・栄養機能向上にむけた相談・指導を行う。	週1～2回程度の利用で3カ月実施（1回1時間程度）。その後最大3カ月まで延長可能。	なし
通所型サービスC	委託事業所においてマシンを使った運動器機能向上プログラムを実施する（送迎あり）。	週1～2回程度の利用で3カ月実施（1回2時間程度）。その後最大3カ月まで延長可能。	300円／回

※事業対象者：25項目の質問で構成される「基本チェックリスト」による判定で、要介護・要支援となる可能性が高いと判定された高齢者

問い合わせ 高齢者支援課 包括支援係 ☎ (929) 3210

	所得段階	対象者	負担割合	改正前	改正後	6→7期 保険料 上昇額 (円)
				第6期 (H27～29) 保険料 月額(円)	第7期 (H30～32) 保険料 月額(円)	
本人が住民税非課税	第1段階	・生活保護受給者 ・老齢福祉年金受給者 ・公的年金収入額と合計所得金額の合計が80万円以下の人	0.45	2,280	2,410	130
	第2段階	公的年金収入額と合計所得金額の合計が120万円以下の人	0.68	3,440	3,640	200
	第3段階	第1段階を除き、公的年金収入額と合計所得金額の合計が120万円を超える人	0.72	3,650	3,850	200
	第4段階	住民税本人非課税で、公的年金収入額と合計所得金額の合計が80万円以下の人	0.9	4,560	4,820	260
	第5段階	住民税本人非課税で、公的年金収入額と合計所得金額の合計が80万円を超える人	1.0 (基準額)	5,070	5,360	290
世帯の中に住民税課税の人がいる 本人が住民税課税	第6段階	住民税本人課税で、合計所得金額が120万円未満の人	1.1	5,570	5,890	320
	第7段階	住民税本人課税で、合計所得金額が200万円未満の人	1.2	6,080	6,430	350
	第8段階	住民税本人課税で、合計所得金額が300万円未満の人	1.3	6,590	6,960	370
	第9段階	住民税本人課税で、合計所得金額が500万円未満の人	1.5	7,600	8,040	440
	第10段階	住民税本人課税で、合計所得金額が700万円未満の人	1.75	8,870	9,380	510
	第11段階	住民税本人課税で、合計所得金額が900万円未満の人	1.875	9,500	10,050	550
	第12段階	住民税本人課税で、合計所得金額が900万円以上の人	2.0	10,140	10,720	580

65歳以上の皆さんへ 4月から介護保険料が変わりました

問い合わせ 高齢者支援課 介護保険係 (☎内線370・371)

介護保険制度では、3年に1回「介護保険事業計画」を作成し、作成後3年間の65歳以上の被保険者数や給付費の

見込を推計し、必要な介護保険料を見直すこととなつていきます。今回、平成30年度から32年

度の「第7期介護保険事業計画」を策定し、左表のとおり介護保険料を決定しましたのでお知らせします。

平成30年度介護保険料納入通知書をお送りします
65歳以上の人に、平成30年度の介護保険料納入通知書・年金差引開始通知書を6月中旬にお送りしますので、納付方法・保険料額をご確認ください。

介護保険料を年金差引きされている人へ

介護保険料を年金差引きされている人へ

介護保険料を年金から差引きで納めている人については、4月の段階では前年の所得が確定していないため、前年度の2月と同額を仮の金額として4月・6月・8月の年金から差引きします。(仮徴収)
また、10月からの本徴収については年間の保険料から仮徴収額を除いた額を10月・12月・2月に振り分けて徴収しています。ただし、10月以降をなるべく均等な額に調整するために、8月と10月の保険料に3千円以上の差がある人に対しては、6月と8月の保険料額を変更している場合があります。(平準化)

なお、8月と10月の保険料額が大きく変わらない人については、調整は行いません。対象になる人は、5月下旬に送付する通知書に同封されている説明文をご覧ください。ご不明な点はお問い合わせください。

	平成28・29年度	平成30・31年度	増減
均等割額	56,085円	56,085円	据え置き
所得割額	11.17%	10.83%	0.34ポイント減
賦課限度額	57万円	62万円	5万円増

保険料の算定方法

保険料は、前年中の所得金額と世帯(※1)の状況をもとに算定します。

※1：平成30年4月1日時点の世帯(年度途中で75歳になる人、県外からの転入者などはその時点)が基準となります。

■個人ごとの保険料の計算方法

保険料 (年額) (10円未満切り捨て)	=	均等割額	所得割額
		56,085円	$\frac{\text{総所得金額等} \times \text{所得割率} - 33\text{万円(基礎控除額)}}{10.83\%}$

※2：総所得金額等とは、前年中の「公的年金等収入－公的年金等控除」、「給与収入－給与所得控除」、「事業収入－必要経費」等の合計額で、各種所得控除前の金額です。

保険料の軽減

■均等割額の軽減(世帯※1の所得額などに応じて均等割額が軽減されます)

軽減割合 (軽減内容)	軽減後の 均等割額 (年額)	同一世帯内の被保険者および世帯主の 軽減対象所得金額(※3)の合計額
9割軽減	5,608円	[33万円(基礎控除額)]以下かつ[被保険者全員が年金収入80万円以下で、その他の所得がない]
8.5割軽減	8,412円	[33万円(基礎控除額)]以下
5割軽減	28,042円	[33万円(基礎控除額) + 27万5千円×被保険者数]以下(※4)
2割軽減	44,868円	[33万円(基礎控除額) + 50万円×被保険者数]以下(※4)

※3：軽減対象所得金額とは、基本的には総所得金額と同じですが、公的年金の場合は、さらに15万円を控除して計算を行います。

※4：平成30年度も軽減対象の拡充が実施されています。

■後期高齢者医療制度に加入する前日まで 社会保険※5の被扶養者であった人

均等割額が5割軽減(※6)されます。 (所得割額はかかりません)	軽減後の保険料 年額 28,042円
-------------------------------------	-----------------------

※5：社会保険とは、協会けんぽ、組合管掌保険、船員保険、共済組合などのことです。国民健康保険・国民健康保険組合は該当しません。

※6：均等割額の軽減が所得により9割軽減、8.5割軽減に該当する人は、それぞれ9割軽減、8.5割軽減が優先されます。

保険料額の通知について

保険料額の詳細については、7月に送付予定の「平成30年度後期高齢者医療保険料決定通知書」でお知らせします。

平成30・31年度の
後期高齢者医療制度保険料が決定しました
後期高齢者医療制度保険料は、2年ごとに改定されます

問い合わせ

国保年金課 公費医療係 (☎内線305・315)
または 福岡県後期高齢者医療広域連合
お問い合わせセンター ☎(651)3111

保育所保育料表

単位：円

入所児童の属する世帯の階層区分		徴収金基準額(月額)					
		3歳未満児		3歳児		4歳以上児	
階層	定義	保育標準時間	保育短時間	保育標準時間	保育短時間	保育標準時間	保育短時間
第1	生活保護法による被保護世帯(単給世帯を含む)および中国残留邦人等の円滑な帰国の促進及び永住帰国後の自立の支援に関する法律による支援給付受給世帯	0					
第2	平成30年度(4月~8月は、平成29年度)	9,000 (0)		6,000 (0)			
第2 母子	市町村民税非課税世帯	★ひとり親世帯等★ 0					
第3	所得割課税額 48,600円未満	19,500 (9,750)	19,300 (9,650)	16,500 (8,250)	16,300 (8,150)	16,500 (8,250)	16,300 (8,150)
第3 母子		★ひとり親世帯等★ 9,000 (0)		6,000 (0)			
第4	平成30年度(4月~8月は、平成29年度)	30,000 (15,000)	29,600 (14,800)	27,000 (13,500)	26,600 (13,300)	27,000 (13,500)	26,600 (13,300)
第5	市町村民税課税世帯	44,500 (22,250)	43,900 (21,950)	36,340 (18,170)	35,740 (17,870)	29,500 (14,750)	28,900 (14,450)
第6		61,000 (30,500)	60,100 (30,050)				
第7		80,000 (40,000)	78,800 (39,400)				
第8		85,680 (42,840)	84,180 (42,090)				

※表中の所得割課税額は、住宅取得控除等の税額控除を受ける場合、その控除を受ける前の税額となります。

対象となる期間	平成30年4月~8月分	平成30年9月~平成31年8月分
階層決定の対象とする税額	平成29年度 市町村民税額	平成30年度 市町村民税額

備考1 平成30年4月1日現在の入所児童の年齢により、保育料を算定します。

【例】5月25日で満3歳になる児童が6月1日から入所した場合

→4月1日現在では2歳児ですので、保育料は3歳未満児として計算します。

2 上表の金額が、保育料の月額となります。同一世帯から2人以上の児童が入所している場合の保育料は、次のとおりとなります。また、**多子世帯の軽減**として、市町村民税所得割課税額が57,700円未満の世帯については、小学校以上の子も含め、最年長の子から順に第1子、第2子…とみなして算定します。ただし、上の子の年齢や勤務状況により、生計をひとつと認められない場合は、軽減対象外となります。

①第1子……上段の金額 ② 第2子……()の金額 ③ 第3子以降……0円

なお、同一世帯から2人以上の小学校就学初期に達するまでの児童が保育所、幼稚園、認定こども園、届出保育施設、特別支援学校幼稚部、情緒障害児短期治療施設通所部に入所又は児童発達支援及び医療型児童発達支援を利用している場合も算定対象人数に含めます。

3 ひとり親世帯等(障がい者世帯を含む)の認定については、国が別に示した基準どおりとします。また、ひとり親世帯等の軽減として、第4階層のひとり親世帯等で市町村民税所得割課税額が77,101円未満の世帯については、小学校以上の子も含め、最年長の子から順に第1子、第2子…とみなして算定し、第3母子階層の金額となります。ただし、上の子の年齢や勤務状況により、生計をひとつと認められない場合は、軽減対象外となります。

幼稚園等(1号認定)保育料

単位：円

入所児童の属する世帯の階層区分		定義	保育料(月額)
階層	階層区分		
第1	生活保護法による被保護世帯(単給世帯を含む)および中国残留邦人等の円滑な帰国の促進及び永住帰国後の自立の支援に関する法律による支援給付受給世帯		0
第2	平成30年度(4月~8月は、平成29年度)	ひとり親世帯等以外の世帯	3,000 (0)
第2 母子	市町村民税非課税世帯(所得割非課税世帯含む)	★ひとり親世帯等★	0
第3	平成30年度(4月~8月は、平成29年度)	所得割課税額 77,100円以下	10,100 (5,050)
第3 母子		★ひとり親世帯等★ 所得割課税額 77,100円以下	3,000 (0)
第4		所得割課税額 211,200円以下	20,500 (10,250)
第5		所得割課税額 211,201円以上	25,700 (12,850)

※表中の所得割課税額は、住宅取得控除等の税額控除を受ける場合、その控除を受ける前の税額となります。

備考1 上表の金額が、保育料の月額となります。また、小学校3年以下の範囲において、最年長の児童から順に第1子、第2子…とみなして算定します。なお、**多子世帯の軽減**として、市町村民税所得割課税額が77,100円以下の世帯については、小学校4年以上の子も含め、最年長の子から順に第1子、第2子…とみなして算定します。ただし、上の子の年齢や勤務状況により、生計をひとつと認められない場合は、軽減対象外となります。

①第1子……上段の金額 ② 第2子……()の金額 ③ 第3子以降……0円

2 本市から利用する施設に対し、各世帯の保育料について通知します。保育料は利用する施設への支払いとなります。また、ひとり親世帯等の軽減として、第3母子階層で市町村民税所得割課税額が77,100円以下の世帯については、小学校4年以上の子も含め、最年長の子から順に第1子、第2子…とみなして算定し、第1子は半額、第2子以降は無料となります。ただし、上の子の年齢や勤務状況により、生計をひとつと認められない場合は、軽減対象外となります。

3 保育料とは別に、施設設置者が定める費用を支払いいただく場合があります(通園バス代、給食代、制服代などの実費や、職員を学級に複数配置する等質の向上を図るためにかかる経費など)。

平成30年度 保育料をお知らせします

問い合わせ 保育児童課 (市内線319)

平成27年度から始まっている「こども・子育て支援新制度」における保育所、幼稚園、認定こども園などの保育料が決定しましたのでお知らせします。

※本市内で平成30年度に新制度に移行する幼稚園はありません。従来どおり、各幼稚園が定める保育料を支払い、市民税の課税状況に応じて幼稚園就園奨励費補助の対象となります。※左記の保育料は、本市外の新制度に移行する幼稚園などを利用する場合に適用されます。

5月13日(日)(午前10時～午後0時30分)
市内の認可保育園(所)12園
合同の就職説明会を実施します
問い合わせ 保育児童課(☎内線317)

会場

市役所4階 大会議室

参加保育園(所)

ごじょう保育所、南保育所、保育所太宰府園、
水城保育園、星ヶ丘保育園、筑紫保育園、
おおざの保育園、都府楼保育園、こくぶ保育園、
ゆたか保育園、水城青稜保育園、すずらん保育園

市内の認可保育所で一緒に働いていただける人を対象に市内認可保育園(所)12園合同の就職説明会を開催します。認可保育園ごとのブースにて、それぞれの園の特色や仕事内容などの話を聞くことができます。園によっては、フルタイム勤務や短時間勤務(1日4時間程度勤務)、週3日程度の勤務などの制度もあります。保育士だけでなく、看護師、栄養士、調理員も若干名募集しますので、転職をお考えの人、以前保育園の勤務経験はあるけど子育てなどでブランクがある人、資格は持っているけど未経験の人、実習先を検討中の学生など、まずは、話を聞いてみたいという人も大歓迎です。託児スペースも用意していますので、お子さんと一緒に参加いただけます。事前の申し込みは不要ですので、ぜひご参加ください。

太宰府市立中学校制服リユースに
ご協力ください

問い合わせ 学校教育課(☎内線448)

市立の各中学校では、PTAの皆さんが中心となって、資源の再利用や物を大切にする心の醸成^{じょうせい}、保護者の負担軽減を目的とした、「制服リユース事業」に取り組んでいます。

中学校の卒業やサイズが合わなくなったなどの理由で、着用しなくなった制服や使用しなくなったカバンなどを必要な人に安くお譲りするという取り組みであり、市教育委員会も協力しています。

ご家庭に眠っている思い出の制服をはじめ、指定カバンや体操服などを、後輩や新入生たちのためにご提供ください。



譲ります!

◆ 取扱品

制服(上下)・ブラウス・ウインドブレーカー・バッグ・体操服・ジャージ・ネクタイ・リボンなど

◆ 回収場所

各中学校内の回収ボックス・購買または学校教育課
※洗濯した状態の良いものをご提供ください。

必要です!

リユース制服の購入はバザーや購買部での販売など、各学校にて形態が異なります。学校教育課へお問い合わせください。

おしらせ 学業院中学校PTA 制服バザー開催!

6月2日(土)(予定) 場所:学業院中学校
土曜授業参観 懇談会終了後

市公式ホームページ(観光情報サイト)が
『フォトジェニック・サイトアワード2017』ベスト10サイトに選ばれました!

問い合わせ 経営企画課(☎内線514)



『フォトジェニック・サイトアワード2017』は、一般社団法人日本フォトツーリズム協会が主催するもので、全国市町村および観光協会が運営する1,700以上の公式ウェブサイトの中から、写真的に閲覧者に「行ってみたい」と思わせるような「旅に誘うビジュアルインパクト」があるウェブサイトを応援する目的で設立されたものです。

今回、市公式ホームページ(観光情報サイト)が、数あるサイトの中からベスト10サイトに選ばれました。

選定理由:細かいカット割の動画で、悠久の歴史に育まれた太宰府の魅力余すところなく伝える。

市公式ホームページでは、手続き・市政情報・観光情報など幅広い情報を発信しています。



市公式ホームページ 観光情報サイト

URL <http://www.city.dazaifu.lg.jp/kanko/index.html>

※タブレット(スマートフォン)で閲覧した際は、専用のサイトに自動で切り替わります。画像はパソコンで表示したものです。

地域福祉とは

地域とともに暮らす人々が、性別や年齢、障がいの有無、経済的な格差などに関係なく、お互いに支え合い、助け合いながら、住み慣れた地域で安心して暮らしていけるような地域社会を、みんなで築いていく取り組みのことです。

第三次太宰府市地域福祉計画では、「1. 支援につながる仕組みづくり」、「2. 安全安心に暮らすための基盤づくり」、「3. 気軽に参加できる環境づくり」という3つの基本目標を掲げています。

基本目標の「3. 気軽に参加できる環境づくり」では

誰もが地域福祉活動に参加できる地域をめざします。また、目標実現のために取り組みの柱を掲げ、その柱のなかにさらに詳細な取り組みを設けています。

取り組みの柱 (1) 学ぶ機会の充実

取り組み ①人権や福祉について学ぶ機会を充実させる	
自分や家族	人権や福祉についての学習会などへ積極的に参加しましょう。
地域の組織や団体	地域の資源や人材を活かして人権や福祉についての学習会などを開催し、継続しましょう。
社会福祉協議会	児童生徒のみならず、地域の人たちに対しても福祉教育を充実させましょう。
行政	人権や福祉をテーマとした講演会、学習会などを開催します。

一例だけを掲載しています。
市ホームページに計画全文を掲載しています。

取り組み ②支援する方法について学ぶ機会(※)を充実させる	
自分や家族	学習会などへ積極的に参加しましょう。
地域の組織や団体	学ぶ場を設ける際は、開催に関する情報伝達を工夫し、会場で乳幼児などを預けることができるようにしましょう。
社会福祉協議会	学習会などを開催しましょう。
行政	地域、幼稚園・保育所、小中学校および住民が訪れる機会が多い事業所で、認知症サポーター、子育てを応援する人、生活支援サポーターなどの養成講座を開催します。

※介護、子育ておよび障がい者の日常生活の困りごとなどを支援する方法、介護の方法、子育て不安の解消などを目的としたもの

取り組みの柱 (2) 地域での参加機会の推進

取り組み ①気軽に参加できる交流の場を広げていく	
自分や家族	興味関心のある交流の機会について、情報収集に努め、参加しましょう。
地域の組織や団体	地域で取り組む高齢者や子育て支援のサロンなどへの参加を呼びかけ、誰もが参加しやすいように内容を工夫しましょう。
社会福祉協議会	地域で取り組む交流の場に関する活動を担うグループの組織化や、グループ間の情報交換の機会を設けるなど、活動を充実させるための支援を行います。
行政	家族介護者、子育て家族の保護者、障がいのある人同士などが、お互いに悩みを語り合い、交流を深めることができる機会を充実させます。

取り組み ②地域の活動や行事に参加しやすくする	
自分や家族	自治会、長寿クラブ、子ども会などの活動に参加しましょう。

地域の組織や団体	地域の活動や行事は、多様なライフスタイルを尊重しながら、年齢や障害のあるなしにかかわらず、多くの人たちが参加できるように工夫しましょう。
社会福祉協議会	自治会や当事者団体などが連携した活動を支援しましょう。
行政	自治会、長寿クラブ、子ども会などへの加入を促進する取り組みを充実させます。

取り組み ③ボランティア活動を参加しやすくする	
自分や家族	趣味や特技、経験を活かして、ボランティア活動に参加しましょう。
地域の組織や団体	地域での交流の場、地域活動および行事において、ボランティア団体を活用しましょう。
社会福祉協議会	福祉関係のボランティア養成講座を開催し、参加者の継続的な活動を支援しましょう。
行政	あらゆる分野のボランティアの人材を育成し、継続的な活動を支援します。

😊 **地域で生活している住民の皆さん一人ひとりが主役です** 😊

地域福祉計画に関する出前講座を用意しています。ぜひご連絡ください。



第2期太宰府市国民健康保険保健事業実施計画 (第2期太宰府市国民健康保険データヘルス計画) を策定しました

問い合わせ 国保年金課 国保年金係(☎内線312)

データから見る本市の国民健康保険

図1 総医療費に占める生活習慣病の割合

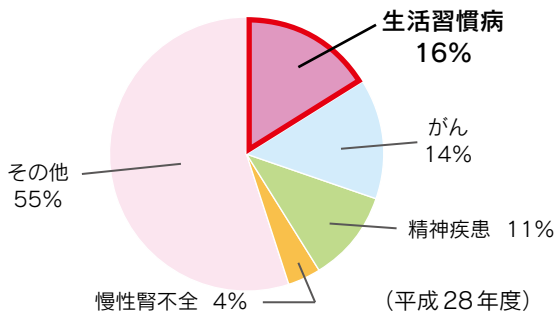

国民健康保険の医療費のうち、最も大きな割合を占めているのが生活習慣病です。生活習慣病とは、日々の生活習慣が原因となって発症する病気の総称で、糖尿病や脂質異常症、脳血管疾患、高血圧、心疾患などが含まれます。

図2 年齢別生活習慣病受診の割合

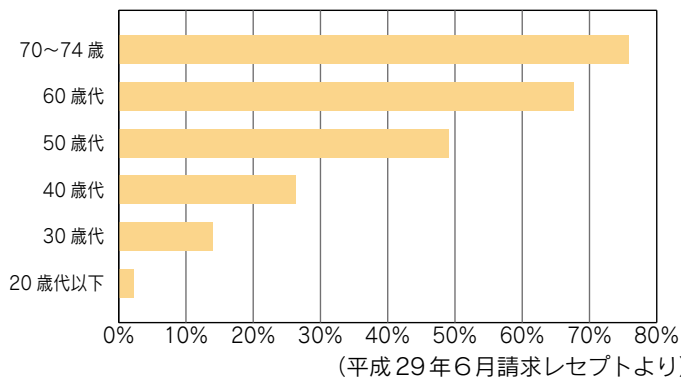

年齢別に生活習慣病で受診した人の割合を抽出してみると、年齢を重ねるごとに生活習慣病の人の割合が増えていることがわかります。

近年、高齢化や医療の高度化により国民の医療費が増大しています。市では、生活習慣病の重症化予防や健康寿命の延伸を目的として平成27年度に「太宰府市国民健康保険保健事業実施計画(太宰府市国民健康保険データヘルス計画)」を策定し、特定健診やレセプト(診療報酬明細書)などのデータを活用しながら国民健康保険被保険者への保健事業を実施しています。

平成29年度で現行計画の期間が満了することに伴い、平成30年3月に「第2期太宰府市国民健康保険保健事業実施計画(第2期太宰府市国民健康保険データヘルス計画)」(以下「第2期データヘルス計画」)を策定しました。なお、本計画から特定健診・特定保健指導の実施計画である「第3期特定健康診査等実施計画」も一体化しました。

**健康寿命を延ばす
取り組みが大切です**

生活習慣病は、日本人の死亡原因の5割以上を占めている一方で、初期段階に自覚症状がないことが多く、知らないうちに病気が進行してしまいうことがあります。日々の生活習慣を見なおし、定期的に健診を受けて自分の健康状態を正しく把握することが重要です。

また、健康を維持して医療費を抑制することは、将来的な国民健康保険税の値上げや治療費の自己負担を抑えることにもつながります。

第2期データヘルス計画では、このようなデータをさまざまな角度から分析して、今後取り組むべき対策などを示しています。第2期データヘルス計画は市ホームページでご覧になれます。

HP 太宰府市ホームページ(総合トップ) ↓ くらし・行政サイト ↓ 市政情報 ↓ 市の計画・施政方針計画 ↓ 第2期太宰府市国民健康保険保健事業実施計画(第2期太宰府市国民健康保険データヘルス計画)

シルバー人材センターが移転します

問い合わせ

福祉課（☎内線363）

太宰府市シルバー人材センター ☎（921）4222

※電話番号は変わりません

移転日 5月7日(月)

新住所 太宰府市大字大佐野

30番地1

太宰府市シルバー人材センターは、このたびJR踏切拡幅工事および道路改良工事に伴い、道路用地にかかるため移転しますのでお知らせします。新事務所での業務は5月7日(月)から開始しますのでお間違いないようご注意ください。

当センターは、高齢者の就業の機会を確保し、提供することにより、その就業を援助して高齢者の能力の積極的な活用を図ることを目的とした公益性のある団体です。市では、高齢者が豊かな経験と知識を生かして社会参加できる環境を充実させるためシルバー人材センターを支援しています。

会員募集は随時行っており、市内にお住まいの60歳以上で健康で働く意欲がある人が対象です。詳細はシルバー人材センターへお問い合わせください。



観世音寺一丁目地区「ゾーン30」に指定されました

問い合わせ 建設課 工務係（☎内線433）

「ゾーン30」とは、生活道路における歩行者等の安全な通行を確保することを目的として、区域（ゾーン）を定めて時速30キロの速度規制を実施し、ゾーン内における自動車などの速度抑制、ゾーン内を抜け道として通行する行為の抑制などを図る生活道路対策です。

観世音寺一丁目地区が福岡県公安委員会により「ゾーン30」の区域に指定され、3月から供用開始しました。指定区域の各入口に道路標識と路面標示を設置していますので、皆様のご理解とご協力をお願いします。

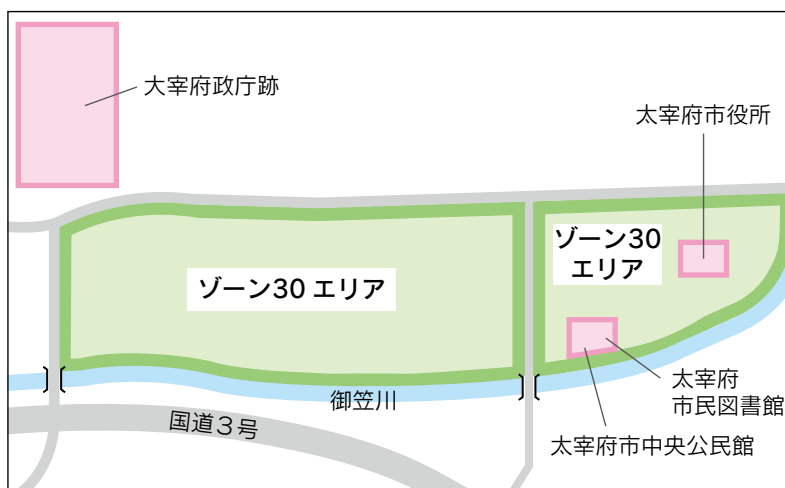

応募期間5月1日～6月29日

第5回だざいふ景観賞 作品募集!

問い合わせ 都市計画課
景観・歴史のまち推進係(☎内線425)

市は「百年後も「古都太宰府の風景」が映えるまち」をキーワードに景観まちづくりを進めています。

今年度も市内にある太宰府らしい素敵な景観を創りだしている住宅・店舗・看板・緑化・景観を守る取り組みなどを募集します。優秀作品は市民の皆さんに広く紹介し、関係者の皆さんを表彰します。

自薦・他薦は問いません。皆さんのご応募お待ちしております!

詳細は、市内各所に設置のポスター・チラシ、市公式ホームページをご覧ください。

応募対象となる作品の例

- ・ 歴史的建築物、現代建築物による住宅や店舗や外構緑化など
- ・ まちなみ景観に調和した広告看板など
- ・ 太宰府らしい景観向上のための民間活動など

注意点

- ・ 本市内に所在するもの(市内で活動する団体)で、所有者(活動の場合は活動主体)が明確なものを対象とします。
- ・ 建築基準法など、関係法規に適合していることが条件です。
- ・ 応募作品の作品名、PRポイント、写真、所在地(行政区)は市民人気投票、結果発表の際に使用します。
- ・ 所有者と応募者が異なる場合は、応募者が所有者の承諾を必ず得てください。

応募要項

● 応募期間

5月1日(火)～6月29日(金)
(郵送の場合は当日消印有効)

● 必要記入事項

募集チラシ裏面の専用応募様式を使用するか、メールなどに下記の内容を明記のうえ、1年以内に撮影した写真

2枚程度を添付してご応募ください。
(1) 応募作品に関すること

- ① 作品名
- ② 所在地(現地調査を行いますので詳しく記載してください)
- ③ 所有者名(他薦の場合所有者の同意必須)
- ④ 活動日や発足日(景観保全活動などの場合)
- ⑤ PRポイント

(2) 応募者に関すること

- ① 住所
- ② 氏名
- ③ 連絡先(日中連絡可能な電話番号)

● 応募方法

郵送、メール、市役所都市計画課窓口への提出(市内在住の人に限らずどなたでも応募可能です)

宛先

〒818-0198 太宰府市観世音寺一丁目1番1号

太宰府市都市整備部都市計画課
景観・歴史のまち推進係 宛

✉ urban-planning@city.dazaifu.lg.jp

応募者全員に、参加賞を差し上げます(一人1つまで)。

優秀作品の所有者・設計者・応募者などには、賞状と記念品などを差し上げます。

● 選考・表彰など

応募期間終了後、すべての応募作品に対して市民人気投票を行うとともに、景観の観点から専門家による選考を行い、優秀作品を決定します。

第4回だざいふ景観賞

受賞物件



だざいふ景観大賞
〔戒壇院〕



市長賞
〔大宰府政庁跡〕



景観賞「小山家住宅」



特別賞「隈廬公奥都城の六弁の梅の花」

市職員の給与をお知らせします 平成29年地方公務員給与実態調査の結果

問い合わせ 総務課 人事係 (☎内線509)

市職員の給与は、民間と比較して決められる国家公務員の給与を参考にしながら、市議会で審議し決定しています。

本市では、市民の皆さんの多様なニーズにあったまちづくりを進めるため、行財政の運営に強化が求められることから、職員数および給与の一層の適正化に努めています。

市職員の平均給料、手当支給、ラスパイレス指数の状況など

職員の平均年齢、平均給料月額		
区分	平均年齢	平均給料月額
一般行政職	41.6歳	312,700円
技能労務職	50.3歳	277,000円

職員の初任給の状況		
区分	給料月額	
一般行政職	大卒	184,800円
	高卒	150,500円

ラスパイレス指数
100.4 (対前年比-0.6)

※ラスパイレス指数とは、国家公務員の給与水準を100とした場合の地方公務員の給与水準を示す指数です。

期末手当・勤勉手当(平成27年度実績)		
1人当たり平均支給額	期末手当	勤勉手当
1,546千円	2.6月分(1.45月分)	1.7月分(0.8月分)

※()内は、再任用職員に係る支給割合です。

主な手当(平成27年度決算)		
区分	内容(支給対象者など)	平均支給年額など
扶養手当	職員の扶養を受けている扶養親族のある者	219,090円
地域手当	給料・扶養手当などの合計額の6%	236,606円
住居手当	借家・持家居住者	138,518円
通勤手当	交通機関及び交通用具を利用している者	91,410円
時間外勤務手当	正規の勤務時間を超えて勤務した者	357,792円
特殊勤務手当	危険などの特殊な勤務条件で勤務した者	923円
退職手当	退職時に支給される一時金	最高限度：49.59月分

特別職の報酬などの状況

給料などの状況		
区分	給料月額	期末手当支給割合
市長	919,000円	6月期：1.50月分 12月期：1.75月分
副市長	764,000円	

職員数の状況

区分	職員数	区分	職員数
20歳未満	0人	40～43歳	15人
20～23歳	14人	44～47歳	53人
24～27歳	59人	48～51歳	36人
28～31歳	42人	52～55歳	41人
32～35歳	19人	56～59歳	44人
36～39歳	17人	60歳以上	18人
		計	358人

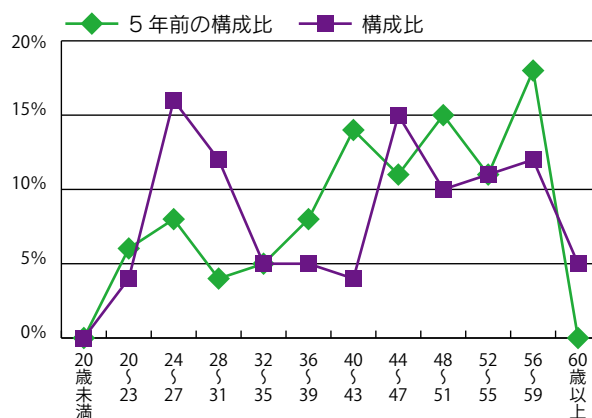

「うめさろん」ってどんなところ？

市には、市民活動やNPO・ボランティア活動の支援を目的とした太宰府市NPO・ボランティア支援センター「うめさろん」があります。

今回は、「うめさろん」がどんなことをしているのか、一部をご紹介します。NPO・ボランティア活動を始めようと思っている人や活動中の皆さん、どなたでもいつでもお気軽にお越しください。



問い合わせ 地域コミュニティ課 ☎内線543)

NPO・ボランティアに関する相談・支援

「何かボランティアをしたいけど、どうしたらいいのかわからない」といった悩みや団体に関する悩みなどさまざまな疑問や相談にお応えします。



講座の開催



「うめさろん」では、ボランティアをしたい人や団体向けにさまざまな講座を開催しています。ホームページに講座の情報を随時更新しています。

「だんぼ通信」の発行



2か月に一回、講座の日程や団体の活動などを紹介した「だんぼ通信」を発行しています。公民館などに置いてありますので、ぜひ手に取ってご覧ください。

備品の貸し出し



「うめさろん」に利用登録していただいた団体には、さまざまな備品の貸し出しを行っています。備品には、プロジェクターやスクリーン、パソコン、Wifiなどがあり、缶バッジメーカーもあります。

団体一覧表の発行

毎年6月に市内のボランティア・市民活動団体の活動内容や連絡先をまとめた「団体一覧表」(写真右)を発行しています。太宰府市社会福祉協議会と協力しながら作成しています。



登録団体の活動支援



印刷機やコピー機の利用(有料)もできます。また、チラシやポスターの掲示、ロッカーやレターボックスの利用もできます。会議スペースとして場所の提供もしています。

太宰府市NPO・ボランティア支援センター「うめさろん」

太宰府市五条三丁目1番1号 いきいき情報センター2階 ☎(918) 3633 FAX(918) 3644
 開所時間(平日：午前10時～午後6時 土曜日：正午～午後6時) 休業日(日・祝日、毎月最終水曜日)
 HP <http://dazaifu-volusen.sakura.ne.jp/>

校区自治協議会のイベント情報(5月)

実施校区・行事名	日時	場所
大佐野川清掃(西校区自治協議会)	5月12日(土) 午前9時～10時30分	大佐野川一帯

※内容については、実施される校区の自治会長または地域コミュニティ課にご確認ください。

平成30年度 校区自治協議会総会日程

校区名	日時	場所
太宰府東小校区	5月9日(水) 午後6時～	いきいき情報センター
国分小校区	5月12日(土) 午前10時～	国分共同利用施設
水城小校区	5月12日(土) 午後1時30分～	観世音寺公民館
太宰府小校区	5月12日(土) 午後6時30分～	いきいき情報センター
太宰府南小校区	5月13日(日) 午後5時～	太宰府南コミュニティセンター
太宰府市西校区	5月19日(土) 午前10時～	向佐野共同利用施設

手と手をつないで

No.349

柳井 美枝

(公社)福岡県人権研究所 特命研究員



オリニナル (子どもの日)と オボイナル (両親の日)

5月5日はこどもの日。端午の節句でもあり、日本では男の子の成長を願う祝日になっています。また、5月の第2日曜日は母の日ですね。感謝の気持ちを込めて母親にカーネーションの花を贈ることが定着し、街中の花屋さんは大忙しです。そして、6月の第3日曜日は父の日。

さて、お隣の韓国、韓国でも5月5日はこどもの日。韓国語では「オリニ(子ども)ナル(日)」という祝日です。韓国には女の子の節句がないので、オリニナルは、男女の区別なく、すべての子どもの健康と幸せを願う日になっています。この日、遊園地やデパートなどは、子ども連れの家族で大賑わいです。

3日後の5月8日は「オボイナル(両親の日)」です。母の日と父の日を同時に祝う韓国。オボイナルとはオモニ(母)の「オ」とアボジ(父)のボをあわせて「オボ」、「ナル」は日を表し、直訳すれば「母父の日」でしょうか。

そもそも「母の日」も「父の日」も、その起源はアメリカにあるそうです。1907年5月の第2日曜日に、フィラデルフィアに住んでいたアンナ・ジャー

ビスが、亡くなった母を偲んで白いカーネーションを教会で配ったことが「母の日」の始まりだと言われています。「母の日」の説教を聞いたワシントン州のソノラ・ドッドは「父の日」の制定を牧師協会に嘆願します。1909年6月の第3日曜日、ソノラは父を偲んで礼拝し、墓前に白いバラを供えました。ソノラの想いが実り、翌年ワシントン州で「父の日」が公認されますが、アメリカ政府が「父の日」を制定したのは、「母の日」制定から58年後の1972年でした。

戦後、日本でも「母の日」が定着していきませんが、「父の日」が広まっていたのは、1980年代の中ごろからです。実は、韓国でも1956年から「母の



日(オモニナル)」がありました。のちに「父の日も必要だ」という声が高まり、1973年に政府は「オモニナル」を「オボイナル(両親の日)」に改称します。オボイナルが近づくと「お父さん、お母さんありがとう」「サランヘヨ(愛してる)」と書かれたカーネーションの花かごやブーケ、鉢植えが街中にあふれます。お花を贈るだけでなく、両親に食事をごちそうしたり、現金や旅行をプレゼントしたりと、お父さん、お母さんにとっては幸せな一日です。父の日の盛り上がりには欠ける日本のお父さんには、ちょっとりうらやましいことかもしれませんね。

幼いころ、私が初めて贈った母の日のプレゼントは、スーパーで買った亀の子タワシと紙でつくったカーネーションでした。「小さな手でタワシをプレゼントしてくれたときはうれしかったよ」と「母の日」が来るたびに私の母は懐かしそうに語っていました。100年前のアンナやソノラのように、私にとつての母の日と父の日は両親を追悼する大切な日になっています。

日本とは異なり、性別に関わりなく祝される韓国の「オリニナル」と「オボイナル」。伝統や文化に違いはあっても、家族を想う気持ちはどこの国でも同じです。



防災だより

その35

防災専門官 野田 秀敏のた ひでし

自主防災組織

●自主防災組織とは

「自分たちの住んでいる地域は自分たちで守る」という自覚と連帯感に基づき、自主的に結成され、地震、暴風雨、土砂災害、洪水などから被害を防ぎ、また、軽減するために、地域や近隣者が協力して活動を行う組織です。

●組織率

平成28年4月1日現在、日本の自主防災組織率は81・7%（出典：消防庁『自主防災組織の手引』）で、福岡県は全国11位の上位にランクされ91・7%の組織率になりました。

県の組織数は5千314団体あり、行政区単位が最も多い90%の4千787団体、小学校単位が9%の479団体、そのほかが約1%の48団

体になっています。

一方、市では各行政区単位での自主防災組織の設置を推進しており、現在、44の行政区中、31の行政区が設立、約71%の組織率（最も早い設立は平成15年4月）になっています。また、設立に向けて準備中の行政区もあり、市としても設立に向け支援を行っています。

●自主防災組織の役割

過去の大規模な災害の教訓を踏まえると、行政（公助）による対応のみでは、現場への急行や被災者の救助、消火活動などに限界があるのが現実です。そのため、自分の身は自分の努力によって守る（自助）とともに、普段から顔を合わせている近隣の人々や地域で協力し合いながら「タイザ」という時、災害対応を組織的に取り組む（共助）ことが重要です。

そして、「自助」「共助」「公助」が有機的につながることで、被害の軽減と拡大を防止することができます。過去の災害でも、普段から

の自主防災組織による避難訓練などの防災活動が、災害発生時の対処に生かされ役立っています。

●熊本地震では

阿蘇郡西原村の自主防災組織が、全国的に大きく取り上げられました。

特に、災害時に集落が孤立することを想定し、10年も前から毎年、実践的な防災訓練を実施しており、その体験が、「震度7を2回経験」した熊本地震で十分に生かされたことが大きく注目を集めました。

また、消防、自衛隊、看護師などの職業や特技を記した名簿を作成、その人たちが、業務を分担しチームワークを組んで共助の精神で、激甚災害からの危機を乗り越え震災直後から数週間にわたって自主的に避難所の運営に携わる姿が大きく取り上げられました。

●まとめ

市では、昭和48年の大雨と平成15年豪雨災害で人的被害が発生しました。

また、一昨年の熊本地震に続いて、昨年7月の九州北部豪雨など想定外の自然災害が発生しており、公的機関の救援のみならず、地域の皆さんによる自主防災活動が、災害時の被害の軽減、その後の復旧や復興を手助けしています。今後、さらに増加が予想される自然災害を防ぐことはできませんが、被害の軽減はできます。

自分たちで対処できる自主防災の組織化と安全で住みよい、災害に強いまちづくりのために、市民の皆さんのご理解とご協力をお願いします。



コミュニティ無線をとおしてのJアラート試験放送を平成30年度4回実施します

緊急時にJアラート（全国瞬時警報システム）の情報がコミュニティ無線で正常に放送できるかを確認するため、全国一斉に実施される試験放送を本市においても実施します。今年度は年4回実施する予定です。市民の皆さんのご理解とご協力をお願いします。

放送日時	5月16日(水)	午前11時
	8月29日(水)	午前11時
	11月21日(水)	午前11時
	2月20日(水)	午前11時

放送内容 「これは、Jアラートのテストです」を3回くりかえし放送し、「こちらは太宰府市です」を1回放送します

※この試験放送は、中止または延期される場合があります。

問い合わせ 防災安全課（☎内線519・549）



にらの
トマトしょうゆがけ



材料(4人分)

- にら 200 g
- トマト 140 g
- しょうが 小さじ2
(すりおろし)
- しょうゆ 大さじ1
- 酢 小さじ2
- こしょう 少々

作り方

- ① にらはゆでて、水気を絞り3センチの長さ切る。
- ② トマトは5ミリぐらいの角切りにする。
- ③ Aを混ぜ合わせる。
- ④ ①を器に盛り、Aをかける。



一人分の栄養価

エネルギー	22kcal	脂質	0.2g
たんぱく質	1.4g	塩分	0.7g



健康を受けて、血管の状態を知りましょう！

皆さん、健診を受診されていますか。健診というと、お腹周りや体重から肥満に該当するかの検査と思われるかもしれませんが、糖尿病や高血圧などの診断や治療に結びつけるための検査とされています。どちらも間違いではありませんが、今回は健診を受けることで血管の状態を知ることができるという一面についてご紹介します。

●血管を守ろう！
血管はとても長い時間をかけて傷んでいきます。血管が傷んで自覚症状(脳梗塞や心筋梗塞、腎機能の低下など)が現れるまで、20〜30年ほどの時間がかかっていることもあります。そのときには、図(傷んだ血管の断面図)のような状態になっていることも多く、血管は傷みきつているため、元に戻すことは難しくなります。さて、血管はさまざまな要因で長い時間をかけて傷んでいきます。その原因の一つが内臓脂肪です。内臓脂肪からは、「血糖値を上げやすくする」「血圧を上げやすくする」「血栓を作りやすくする」などの物質が出ており、「糖尿病・高血圧・脂質異常症につながる」していきます。糖尿病では、例えば余った糖が血管の壁にくっつくことで血管を傷つけていきます。高血圧は、高い圧が血管に負担をかけ、特に腎臓などの細く繊細な血管は機能が低下することもあります。さらに、脂質異常症では悪玉コレステロールが塊となり、血管を詰まらせたり、血管壁の隙間にたまっていききます。このように、自覚症状のない長い期間、血管はじわりじわりと傷ついているのです。血管を守るために、この自覚症状がない時期から、一日も早く食生活や運動習慣などの生活習慣の改善に取り組みましょう。



健康な血管の断面図



傷んだ血管の断面図

●血管の状態を知ろう！
ご自分の血管の状態はご存じですか。血管は健康な状態です。ご自分の血管の状態を知る方法として、「健診(一般健診や特定健診)」があります。健診の項目(血液検査や血圧、体重や腹囲、尿検査など)から、内臓脂肪・糖・脂質・血圧・腎機能などの値が判明しますので、血管の状態や血管が受けている負担、今後のリスクについて、予想することができます。ご自身の血管の状態を知り、必要であれば生活改善に結びつけていきましょう。早めから生活改善を行うことで、その後の血管の状態は大きく変わってきます。元気づくり課(保健センター)では、健診結果から読み取れる血管の

状態や血管を守るために必要な生活習慣の改善の方法などについて相談できます「すこやか相談」を実施しています。お気軽にお申し込みください。

●特定健診を受けましょう！
5月中旬に、本市の国民健康保険に加入している人へ特定健診の受診券を送付いたします。また、広報ださいふ6月1日号では「平成30年度健康診査のお知らせ」と申し込み用ハガキを配布します。血管を守るためには自覚症状が現れる20〜30年前の早い段階から、先を見据えて行動することが重要です。まずは健診を受け、血管の状態を知ることから始めましょう。

元気づくり課 保健師

申し込み先
☎(928)20000
平日午前8時30分〜午後5時

平成29年 5月生まれ

おめでとう1さい



26日 松崎 蒼大ちゃん



11日 松尾 弦季ちゃん



14日 吉田 浩基ちゃん



10日 藤川 真衣ちゃん



10日 直原 優月ちゃん



9日 松本 ひかりちゃん



24日 松本 陽路ちゃん

応募方法

誕生日の3カ月前の1カ月間、電話または市ホームページで受け付けています。

(例)誕生日が平成29年8月の人は、5月に応募してください。

経営企画課広聴広報係

☎(921)2121(内線514)

[URL] <http://www.city.dazaifu.lg.jp/admin/soshiki/somu/204/379/575/10459.html>



にこにこ通信



ママも時にはリフレッシュしましょう



子育てはたくさんの喜びを与えてくれますが、時にはいろいろなことでママたちも悩んだり、眠れなかったり、イライラすることがあると思います。ママが元気でないと、子どもは元気になりません。だから、ママたちが何か気持ちを切り替えて元気になる方法があるといいですね。

今回はママがリフレッシュできる子育て支援サービスについてお知らせします。

● 保育園の一時預かり保育

市では一時預かり保育を実施している保育園が3カ所あります。仕事をしていない人でも利用できます。

おおざの保育園 ☎(919)5110

こくぶ保育園 ☎(928)2020

ゆたか保育園 ☎(929)6565

対象児童や内容が園によって変わりますので、詳しくは各保育園に電話、またはホームページなどでご確認ください。

● リフレッシュのための一時預かり保育

NPO法人子育てサポートぼびんずと市子育て支援センターとの協働事業です。「ゆっくり一人で買い物したい」「友だちとランチしたい」など、理由は何でもかまいません。

場所は、太宰府南コミュニティセンター・国分ヶ丘集会場・人権センター・大佐野公民館・いきいき情報センターの5カ所です。

対象年齢は3カ月～就学前です。場所によ

て時間や申し込み期間が違いますので、詳しくはぼびんずにお問い合わせください。

ぼびんず ☎080(1709)6084

● ファミリー・サポート・センターだざいふ

地域の子育ての手助けをしてくれる人に、子どもを預けられます。ファミリー・サポート・センターは、利用する前に会員登録が必要です。登録方法や利用方法はお問い合わせください。

ファミリー・サポート・センターだざいふ

☎(918)0034

● NPO法人 子育てサポートぼびんず

育児支援を目的として立ち上げられ、子どもを預かってもらえます。利用方法、料金などの詳しいことはお問い合わせください。

ぼびんず ☎080(1709)6084

子どもと離れることに罪悪感を持つママもいますが、子どもにとっていろいろな人にかわいがってもらったり、友だちと遊んだりすることはいい経験になります。何よりも、ママがリフレッシュして子育てに前向きになることができますので、上手にいろんな事業を利用しましょう。



元気づくり課子育て支援センター

☎(919)6001

あたらしくはいった本 (平成30年3月 貸出開始資料から)

- 小説 雲上雲下(朝井まかて/著) 祝葬(久坂部羊/著) 赤猫(柴田哲孝/著) デイレイ・エフェクト(宮内悠介/著) 謎々将棋・囲碁(新井素子ほか/著) 小説禁止令に賛同する(いとうせいこう/著) 路上のX(桐野夏生/著) 光点(山岡ミヤ/著) 花ひいらぎの街角(吉永南央/著) 刑事の怒り(薬丸岳/著) ヒトごろし(京極夏彦/著)
- 随筆・詩などの文学 坂を見あげて(堀江敏幸/著) 特急二十世紀の夜と、いくつかの小さなブレークスルー(カズオ・イシグロ/著) 聴くと聞こえる(谷川俊太郎/著) にっぽんの履歴書(門井慶喜/著) 俳句、やめられません(岸本葉子/著) 文豪の朗読(朝日新聞社/編)
- その他の本 人生100年の習慣(NHKスペシャル取材班/著) 鯉のぼり図鑑(林直輝/文) 羽生結弦が生まれるまで(宇都宮直子/著) 英国王立園芸協会とたのしむ植物のふしぎ(ガイ・バーター/著) 子どもの人権をまもるために(木村草太/編) 美しき小さな雑草の花図鑑(大作晃一/写真) お隣のイスラーム(森まゆみ/著)



みんなの としょかん



市民図書館
TEL (921) 4646
FAX (921) 4896
<http://www.library.dazaifu.fukuoka.jp/>

としょかんカレンダー

平成30年	日	月	火	水	木	金	土
			①	2	3	4	5
5	6	⑦	8	9	10	11	12
	13	⑭	15	16	17	18	19
	20	⑳	21	22	23	24	25
	27	⑳	29	⑳	31		

○のついた日は休館日
金・土曜日(祝日を除く)は午後7時まで開館しています。



明治維新150年特集

太宰府への五卿遷座

中央の政変により都落ちして長州藩に滞在していた五卿は、幕府による長州征討の危機と長州藩内の内部抗争状況のもと、福岡勤王党月形洗蔵らの活躍もあり、福岡藩に移ることにになりました。元治2(1865)年正月14日に長州を出発し、筑前赤間宿に約1カ月滞在ののち、2月13日から2年10カ月、延寿王院(太宰府天満宮別当大鳥居家、現西高辻家)に滞在します。

8ツ時(午後2時ごろ)に太宰府に入った五卿は、浮殿前で輿を降り、延寿王院前院主大鳥居信全と現院主信徹とが門前まで出迎えます。信全・信徹が五卿にご機嫌伺いを行い、つづいて一山惣代として社家の執行坊・上座坊がご機嫌伺いをしました。翌日には五卿がそろって神前に参拝した後、社内を案内され、宝物を見物します。これらの手順は事前に福岡藩の寺社奉行にお伺いをして決められました。その際、ご機嫌伺いとともに五卿およびその従者らに「梅ヶ枝焼」を呈呈したい旨、延寿王院から申し出ています。

また、五卿を迎えるにあたって、8

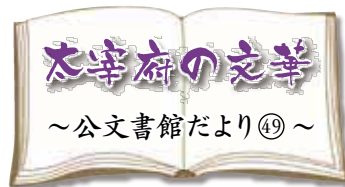

～公文書館だより④～

項目にもおよぶ注意事項が「御用日記」(延寿王院の公的記録)に記されています。これによると、火の用心を心掛け夜回りを厳重にせよ、社辺は茶屋年番が、町々は町役組頭が日々見廻り、気を付けて掃除するようになど、まちの管理一般に関わる事項のほか、五卿の遊覧に出会えばそれがお忍びであつても下座せよ、府中の子どもは社辺で遊ばないように、宿舍となる院内には不意に入らないように、裏山には子どもであつても上らないようになど、五卿に不敬がないよう、子どもの行動に至るまで規制する細やかな取り決めがなされていました。

ほかに、他藩のお尋ね者や問者(スパイ)などが太宰府に入り込むだろうから、たとえ一泊であってもその姓名を聞き糺して身元を申し出るよう、延寿王院から社中へ達しを出した記事が「御用日記」に残っています。五卿の受け入れに当たっては、地元にもひとかたならぬ苦労があつたようです。

太宰府市公文書館 朱雀 信城

国際交流・韓国

王宮の美しい庭園、扶蘇山城

プンサンソン

国際交流員 金雅英

皆さん、こんにちは。ゴールデンウィークはどのようにお過ごしでしょうか。今回は姉妹都市である韓国の扶餘郡にあり、世界遺産として登録されている「扶蘇山城」についてご紹介したいと思います。

姉妹都市である扶餘は、百済の最後の都であったところで、当時は泗沘といわれていました。扶蘇山城は、王宮の背後にある扶蘇山の稜線と谷を横切るように築かれたもので、王宮との関係は、まさに、大宰府政庁と四王寺山（大野城跡）のような配置になっています。普段は後苑（宮殿の庭園）として利用されましたが、非常時には防衛施設として用いられました。

扶蘇山城の城壁は、土を固めて築き上げる「版築技法」でつくられました。この技法は、太宰府の水城が築かれるときにも用いられました。これを見ると、扶餘と太宰府の歴史的なつながりを感じますよね。

扶蘇山からは、その河口あたりで白村江の戦いがあったといわれている白馬江を見下ろすことができ、山を下って白馬江の遊覧船に乗ると、扶蘇山の全景を見渡しながらか風景を楽しむこともできます。そのほかに、扶蘇山には、落花岩や卓蘭寺などの名勝があります。



上空から見た扶餘の街並み

扶餘までは、仁川空港から直行のリムジンバスが毎日3便運航（所要時間3時間10分）されるようになり、大変便利になりました。扶餘の街並みも太宰府とよく似ており懐かしさを感じることができますので、一度訪れてみてはいかがでしょうか。



扶蘇山城の土塁

※白村江の戦い：西暦663年に唐・新羅連合軍と百済・倭連合軍が百済国の復興をめぐる戦い、百済・倭連合軍が大敗した戦い。

人権標語

だれとでも
えがおでいられる
毎日を

太宰府西小学校4年 香月 美輪さん



小嶺 裕子(五条西区) 池坊
花材 サンシュ、アイリス

季節の生け花

太宰府市華道連盟

つれづれ

太宰府短歌会

愉しさに酔ひしれしことふらつきて
逢ふ魔が刻の庭にまろびつ
東觀世 大久保 富士子
高鳴りて充電誘ふ補聴器に
老いさぶままの日常思ふ
湯の谷西 正木 ミツエ
呑みつけ六十九歳になりし今
やうやく酒をうまと思ふ
三条台 木下 利孝
古紙回収されしを双手に
いただきぬ「昭和天皇八十年史」
湯の谷 山崎 八重子
吠えぬように躑けし犬のウフウフと
夢見て吠える背を撫でてやる
五条 山田 乃ぞみ

太宰府句会

踏青の夢を広げてゐる大河
星ヶ丘 柴田 慧美子
持永 真理子選
五感なほ健やかにして青き踏む
青葉台 武富 マサノ
小流れや花見に倦みし児の遊び
国分 松尾 満子
踏青や新しき靴躍らせて
水城 福永 恵美
のどけしや後ろ姿も似る夫婦
吉松 則松 長子

飛梅句会

少しづつ日の移りゆく春障子
高雄台 川路 泰子
福島に野に遊ぶ日のいつ戻る
大佐野 鈴木 和子
いつせいに駆け出す園児野に遊ぶ
長浦台 徳賀 美智子
草の香の野遊の子の帰りけり
馬場 野上 コト子
文机に頬杖くずれ春障子
觀世音寺 野田 杉子

宝満句会

都府楼の遺構に光る春の水
石坂 門谷 とも
林 加寸美選
山門に名残惜めば百千鳥
筑紫野市 羽野 喜久代
礎石野に音もふくらむ春の水
青葉台 平野 香
万物に力を与へ春の水
大野城市 福岡 とみ子
ひとり居に朝一の客百千鳥
高雄台 荒島 由美子

都久志てんじん句会

山も田も崩れし修羅の水温む
筑紫野市 津和崎 幸枝
春の星一つ一つが物を言ふ
福岡市 北川 朴洋子
指切りの約束の日や水温む
青葉台 彦坂 正字
深夜船次の島へと春の灘
福岡市 宮津 英里子
春薄暮生きるだけなら容易くて
筑紫野市 貞金 志帆

太宰府川柳倶楽部

点と線結ぶと明日が見えてきた
星ヶ丘 武末 次生
薄い髪DNAを確かと継ぐ
松川 山根 清
懐とレジの数字が睨めつこ
都府楼 杉 良子
うす味になると声までやわらかい
筑紫野市 東 昭秀
大滝のしぶきをくぐる岩つばめ
国分 八尋 道信



太宰府館

イベント情報 第165号

2018.5.1

3階まほろばホール

★万葉集講座 5月12日(土)

開場：午後1時30分 開演：午後2時
 佐野 宏 先生講座 (京都大学大学院准教授)。巻11・12を中心
 に学習します。
 入場料：当日のみの参加2,000円(資料代込・事前申込要)
 問い合わせ：松尾 ☎(922) 7328

★第15回 利久芸能祭 5月19日(土)

開場：午前11時30分 開演：正午
 舞踊、三味線、詩吟にギターなど多彩な出し物が目白押し
 です。
 入場無料(事前申込不要)
 問い合わせ：吉田壮一郎 ☎(925)3131

2階工房①

★初心者向け アロマレッスン 5月26日(土)

①午前11時～午後0時30分
 自分に合う香りを見つけるアロマレッスン&香水or香油作り
 ②午後0時45分～1時45分
 アロマトリートメントオイル作り&ハンドトリートメント
 レッスン
 アロマの香りで癒されませんか?癒しのアトリエアロマガ
 ーデン。(申し込みは5月19日(土)までに)
 体験料：①・②各2,000円(材料費込・事前申込要)
 問い合わせ：石丸 ☎080(3180)6772

★癒しのインテリア ハーバリウム作り

5月27日(日) 1回目 正午～午後0時50分
 2回目 午後1時～1時50分
 3回目 午後2時～2時50分
 オリジナルのハーバリウムを楽しく手作りしませんか?
 (申し込みは5月19日(土)までに)
 体験料：1本2,000円・2本3,800円(材料費込・事前
 申込要)
 問い合わせ：石丸 ☎080(3180)6772

★ハーバリウム体験

5月29日(火) 開始：正午 終了：午後4時
 人気のハーバリウム自分で作ってみませんか?IPS協会認定。
 体験料：1,000円もしくは2,000円(ピンのおきき花材
 による)(材料費込・事前申込要)
 問い合わせ：COCORARE(ここらーれ)
 ☎080(6463)0457

体験プログラム ～事前申込は必要ありません～

★史跡解説『門前町散策』

5月6日(日) 午前10時集合時
 インストラクター：(公財)古都太宰府保存協会史跡解説員
 参加無料 ※次回6月3日(日)

体験プログラム ～事前申込は必要ありません～

★木うそ絵付け体験

5月13日(日) 午前11時～午後3時の間
 インストラクター：太宰府木うそ保存会
 参加費：1,000円(材料費込・事前申込不要)
 ※次回6月10日(日)



仲間募集(自主サークル)

～各教室の内容などは、直接問い合わせ先にご連絡ください～

★健康かんたんストレッチ

5月7・14・21・28日(月) 午後2時40分～3時40分
 体験料：1回1,000円(事前申込要)
 問い合わせ：BM Walking 森永実花 ☎(577)4209

★フラワーアレンジメント

5月8・15・22・29日(火) 午前10時～正午
 体験料：3,300円(材料費込・事前申込要)
 問い合わせ：木村秀子 ☎090(5730)5545



★フローラルアート体験教室

5月10日(木) 午前10時30分～午後4時30分
 体験料：1回2,500円(材料費込・事前申込要)
 問い合わせ：山本 ☎080(3978)0159

★源氏物語を楽しもう 5月10日(木) 午後2時～4時

体験料：1人1回無料(事前申込不要)
 問い合わせ：あがめいし ☎(929) 0040

★アロマヨガ

5月13日(日) 午前10時～11時
 ※ヨガマット要持参(バスタオルでも可)
 体験料：初回1,000円(事前申込要)
 問い合わせ：マンドウカアンバサダーAki(藤田) ☎(555)4219

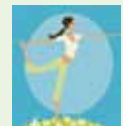

★アンダンテ(弦楽合奏団)

5月13・27日(日) 午後2時～4時
 会費：月額500円(事前申込不要)
 問い合わせ：村上康子 ☎080(3225)1042



★彩工房(手描き染め教室)

5月15日(火) 午前10時～午後3時
 体験料：無料(事前申込要)
 問い合わせ：新原比登美 ☎0798(63)0012



★まほろばマンドリン教室

5月20・27日(日) 午前10時～正午
 体験料：無料(事前申込要) 会費：月2回で2,000円
 問い合わせ：杉山勝 ☎090(7452)1057

地域活性化複合施設

「太宰府館」(西鉄太宰府駅から徒歩2分)

〒818-0117 太宰府市宰府三丁目2番3号
 ☎(918)8700 FAX(918)8701
 ☒dazaifu-kan@city.dazaifu.lg.jp

休館日 毎週水曜日(ただし、祝日の場合翌木曜休館日)
 開館時間 午前10時～午後6時
 (ただし、まほろばホールは午後10時まで事前予約で利用できます)



当館には駐車場がありません。コミュニティバス「まほろば号」をご利用ください。

なんでも INFORMATION 情報コーナー

太宰府市役所 ☎(921)2121 FAX(921)1601

HP <http://www.city.dazaifu.lg.jp/>

URL <http://twitter.com/DazaifuCity>



太宰府市ツイッター

就学援助申請受付

お知らせ

市役所以外のお知らせは32ページ

小・中学校での必要な経費（学用品費や給食費・中学校ランチサービス利用料）を支払うことが困難な世帯を対象に、その費用を援助する就学援助制度があります。

本年度分の受給希望者で未申請の人は、早めに申請をし

ごみ収集休みのお知らせ

5月3日(木) から 5月6日(日)まで

この期間はごみ収集を休みますので、ごみの持ち出しはできません。

なお、この期間中に、もえないごみ（ビン・缶類）、その他もえないごみ、粗大ごみの持出日となっている区域は、次のとおり翌週に振り替えます。

○5月3日(木)→5月10日(木)

○5月4日(金)→5月11日(金)

○5月6日(日)→5月13日(日)

※ごみ収集休みの期間中、粗大ごみ収集やせん定枝等分別収集の電話予約はできません。

※5月3日(木)のせん定枝等分別収集については、5月2日(水)に収集します。収集予約の締め切りは4月27日(金)の午後4時までです。

問い合わせ 環境課ごみ減量推進係 ☎(内線 361)

筑慈苑(火葬場)の休業日について

筑慈苑では、施設の点検などのため、火葬の休業日を春季および秋季に各1日ずつ設けています。今年の春季の休業日は、5月25日(金)です。なお、葬祭施設および霊安室については、通常どおり利用することができます。

問い合わせ 筑慈苑受付窓口 ☎(926) 1892
環境課環境保全係 ☎(内線 308)

てください（4月1日に遡及して認定できる人は、5月11日(金)までに申請をされた場合となります）。

対象

- ・ 児童扶養手当の支給を受けている世帯（証書を持参ください）
- ・ 市民税非課税の世帯
- ・ 生活保護の廃止通知を受けたが、なお生活に困っている世帯
- ・ 経済的理由などで援助が必要と認められる世帯

平成30年工業統計調査を実施します

経済産業省が主体の工業統計調査を6月1日現在で実施します。

※太宰府市立以外の小・中学校に通っている市内在住者も支給対象です。
※認印、振込希望口座がわかる通帳などを持参してください。

問い合わせ 学校教育課
義務教育係 ☎(内線 469)

国民年金Q&A

工業統計調査は我が国の工業の実態を明らかにすることを目的とした統計法に基づく報告義務がある重要な調査です。調査結果は中小企業施策や地域振興などの基礎資料として活用されます。調査票へのご回答をお願いします。

問い合わせ 経営企画課
企画政策係 ☎(内線 535)

Q 会社を退職した場合、年金

の手続きはどのようにしたらよいですか。
A 日本国内に住所を有する20歳以上60歳未満の人は、厚生年金保険や共済組合などの公的年金制度に加入している人を除き、国民年金への加入手続きをしなければなりません。

会社を退職した人は、国民年金第1号被保険者（自営業者、学生、フリーター、無職者など）の加入手続きを居住する市区町村の国民年金担当窓口で行ってください。

また、配偶者が第3号被保険者（厚生年金加入者に扶養されている配偶者）である場合は、あわせて第1号被保険者への種別変更手続きが必要です。

手続きの際には、マイナンバーカード（通知カード）もしくは年金手帳、印鑑、退職日のわかる書類（離職票または雇用保険受給資格者証、厚生年金資格喪失証明書など）が必要となります。

問い合わせ 国保年金課国保年金係 ☎(内線 306)

◆ DV相談
(全て祝日、年末年始を除く)

○ちくし女性ホットライン ☎(513)7335
月・水・木・金曜日 正午～午後7時/土曜日 午前10時～午後5時
○男性DV被害者のための相談ホットライン ☎(571)1462
水・木曜日 午後5時～8時/金曜日 正午～午後4時

相談

毎年5月12日は「民生委員・児童委員の日」です。
 ↳ 支え合う 住みよい社会
 地域から

民生委員・児童委員は、心

配ごと、悩みごとを抱えた人の相談に応じ、内容に応じて適切な支援機関への「つなぎ役」となります。主任児童委員は子どもや子育てに関することを専門に活動しています。

次のようなことでお悩みの人、不安をお持ちの人は、どうぞお気軽に地区の民生委員・児童委員、主任児童委員へご相談ください。

● 福祉の制度や支援サービスを利用したいが、どうすればよいか分からない場合

● 高齢者で障がいがあり、日常生活に不安がある場合

● 妊娠や子育てに関してお悩みがある場合

他にも、ひとり親家庭や生活保護などのご相談に応じています。なお、厚生労働大臣に委嘱されて活動しており、守秘義務があるため、プライバシーは厳守いたします。

問い合わせ 福祉課

福祉政策係 ☎内線363

生活困窮者への生活の困りごと相談窓口を開設しています

本市では、次のような支援を行います。

〈自立相談支援事業〉

○ あなただけの支援プランを作ります

経済的に困窮し、生活に困りごとや不安を抱えている場合は、まずはご相談ください。支援員が相談を受けて、どのような支援が必要かを相談者と一緒を考え、具体的な支援プランを作成し、寄り添いながら自立に向けた支援を行います。

〈住居確保給付金〉

○ 家賃相当額を支給します

離職などから住居を失った人、または失う恐れのある人には、就職に向けた活動をするなど条件に、一定期間、家賃相当額を支給します。生活の土台となる住居を整えた上で、就職に向けた支援を行います。

※65歳未満かつ離職後2年内の人で一定の資産収入などに関する要件を満たした人が対象です。

〈家計相談支援事業〉

○ 家計の立て直しをアドバイス

家計の収支バランスが崩れている、滞納や負債があるなど、お金に関する不安がある人の相談を相談支援員が受け、相談者が自ら家計を管理できるように支援します。

相談受付日は毎週月曜日、火曜日、木曜日です。

対象者

経済的に困窮している人

(例) ・相談者に税・保険料や公共料金に滞納があれば支払い方を一緒に考えます。

・さまざまな問題に対し相談者が孤立しないように社会的なネットワークを活用し支援を行います。

〈就労準備支援事業〉

「社会との関わりに不安がある」、「他の人とコミュニケーションがうまくとれない」など、直ちに就労が困難な

人に一般の就労に向けた基礎能力を養いながら就労に向けた支援や就労機会の提供を行います。

相談受付日は毎週月曜日、水曜日、金曜日です。

○ 対象者 経済的に困窮している人

※相談の際は事前予約をお願いします。

問い合わせ 生活支援課

生活支援係 ☎内線300

非自発的失業者の国民健康保険税を軽減します

倒産・解雇・雇止めなどで離職した人(非自発的失業者)の平成30年度国民健康保険税を軽減します。

1. 軽減の内容
 非自発的失業者の前年給与所得を百分の30として国民健康保険税を算定します。

2. 対象者
 軽減対象の非自発的失業者は次のいずれの条件も満たす人です。

- ・平成29年3月31日以降に離職した人
- ・離職時年齢が満64歳以下の

人
 ・雇用保険の失業等給付を受ける人で、雇用保険受給資格者証の離職理由コードが次に該当する人
 (11、12、21、22、23、31、32、33、34)

3. 手続きの方法

雇用保険受給資格者証、国民健康保険被保険者証(保険証)、認印、離職した人および世帯主のマイナンバーカードまたは通知カード、届出人の身分証明書(運転免許証・パスポートなど)の公的機関発行のもの)を持って国保年金課まで申告してください。

※所得の種類・金額によっては、軽減されない場合があります。

※高額療養費等の自己負担限度額も非自発的失業者の前年給与所得を百分の30として判定します。

※前住所地で軽減申告された人も本市で再度手続きが必要になります。

問い合わせ 国保年金課

国保年金係 ☎内線311

相談

◆家庭児童相談
 毎週月～金曜日 午前8時30分～午後5時
 子育て支援センター内家庭児童相談室
 ☎(924)0084

◆年金相談
 毎週月～金曜日 午前8時30分～午後4時30分
 国保年金課国保年金係
 ☎内線306

平成30年度
太宰府市職員採用試験案内
【平成31年4月1日任用予定分】

試験区分	採用予定人数	受験資格
一般事務A (事務職)	5人程度	平成6年4月2日から平成11年4月1日までに生まれた人

試験期日

- 第一次試験 7月8日(日) 福岡女子短期大学
(太宰府市五条四丁目16番1号)
第二次試験 8月19日(日) 太宰府市役所(予定)
第三次試験 9月30日(日) 太宰府市役所(予定)

申込受付期間 5月14日(月)～6月4日(月)必着

試験案内配布場所

太宰府市役所3階総務課、いきいき情報センター(五条)
※試験案内および申込用紙は、5月10日(休)から配布します。
※市のホームページからもダウンロードできます。
☎http://www.city.dazaifu.lg.jp

採用試験の前に、太宰府市役所の仕事について説明会を行います。お気軽にご参加ください。(先着100人まで)
日時 6月23日(土) 午前10時から(1時間30分程度)
場所 プラム・カルコア太宰府多目的ホール
(太宰府市観世音寺一丁目3番1号)

問い合わせ 総務課人事係(☎内線508・509)

募集

市役所以外の募集は35ページ

平成30年度
慰霊巡拝の実施

厚生労働省では、慰霊巡拝団員を次のとおり募集します。

巡拝地域と時期、募集人員(予定)

(1)旧ソ連 ①イルクーツク州(9月9日～18日)15人

②沿海地方(9月9日～18日)15人
③中国 ①東北地方(9月4日～13日)15人
②南方 ①東部ニューギニア(9月19日～26日)20人、②北ボルネオ(9月26日～10月2日)15人、③ビスマーク諸島(10月24日～31日)10人、④ミャンマー(11月13日～20日)15人、⑤パラオ諸島(1月23日～30日)15人、⑥フィリピン(2月13日～20日)80人、⑦硫黄島(第一次)(11月中旬)100人、⑧硫黄島(第二次)(2月中旬)100人

※予定時期・期間、人員については、今後変更の可能性があります。
参加資格 先の地域における戦没者の遺族で実施時期において原則80歳以下である者(対象者・配偶者(再

婚した人を除く)、父母、子、兄弟姉妹、孫、甥姪、参加する遺族(子・兄弟姉妹)の配偶者)

問い合わせ 福祉課福祉政策係(☎内線363)または、福岡県福祉労働部保護・援護課☎(643)3301

市民ホールイベントアシスト事業「貴方のイベントを募集します」

プラム・カルコア太宰府の市民ホールで公演・講演などイベントを行いたい人の企画を応援します。応募の中から選考の上、1団体に支援を行います。

おもしろい企画がある団体は、ぜひ、ご応募ください。

支援内容

- ①教育委員会との共催事業
②会場施設・付帯設備の無償提供
③舞台操作員代(上限延べ10人分)

④市広報やホームページなどでの広報

応募条件

①市内在住・在勤の人が代表

を務める団体であること(個人での応募は不可)
②平成31年3月までに実施すること
③内容が文化芸術振興にふさわしいもの
④本事業において、過去に採択を受けていないこと

※その他にも条件がありますので、市ホームページまたは市内公共施設に置いてある要項をご確認ください。

申込締切 5月31日(木)
申込方法 市ホームページまたは、市内公共施設に置いてある申請書を次のいずれかの方法で文化学習課まで提出してください。
①メール(☒bunka-g@city.dazaifu.lg.jp)
②郵送(〒818-0101太宰府市観世音寺一丁目3番1号文化学習課「ホールイベントアシスト事業」宛て)
③窓口へ持参(太宰府市中央公民館2階)

問い合わせ 文化学習課☎(921)2101

相談

◆一般(心配ごと・悩みごと)相談
毎週水・金曜日(第5週を除く)
午前10時～午後3時 総合福祉センター
☎(923)3230

◆消費生活相談
毎週月～金曜日 午前9時30分～午後4時
(昼休みは除く) 市役所2階 消費生活相談室
☎内線348

『第41回「歯を守る集い」 ～食と健口づくり フェスタ 2018～』

期日 6月10日(日)
午前9時～午後1時
(受付は正午まで)

場所 プラム・カルコア太宰府
(観世音寺)

※詳しい内容は「広報だざいふ」6月1日号でご案内します。

問い合わせ
筑紫歯科医師会
☎(572)8211
元気づくり課(保健センター)
☎(928)2000

講座・教室

市役所以外の講座・教室は36ページ

読書ボランティア 初級講座

これから子どもたちに読み聞かせの活動を始めたい人や、基本を学びたい人のための講座です。

ご希望の人には講座終了後、活動場所の紹介もします。

日時 5月17日・31日・6月7日の木曜日 午前10時～正午

場所 プラム・カルコア太宰府2階研修室(観世音寺)

対象者 読み聞かせ未経験者

および経験3年以内の人

申込締切 5月13日(日)

定員 15人

申込方法 図書館カウンター

もしくは電話にて

問い合わせ 文化学習課

文化学習係(市民図書館)

☎(921)4646

博多おきあげづくり講座

第2回「一休さん」

受講生募集

博多おきあげは福岡の懐かしい伝統文化です。美しいおきあげ細工を、思いを込めて一緒に作ってみませんか？

平成30年度 戦没者追悼式のお知らせ

福岡県では、先の大戦における戦没者等の人々に追悼の誠を捧げるとともに、平和を祈念するために開催する下記の戦没者追悼式への参列者を募集します。
また、先の大戦の記憶を風化させることなく次の世代へ継承していくためにも、若い世代(18歳未満)の人々の参列も募集します。

名称	福岡県戦没者追悼式	全国戦没者追悼式
主催	福岡県	政府(厚生労働省)
期日	8月15日(水)	8月14日(火)～15日(水) (2日間)
会場	県立福岡武道館 【福岡市中央区】	日本武道館 【東京都】
募集人員	900人	107人
参加資格	先の大戦における福岡県出身の戦没者および一般戦災死没者の遺族で本県に居住している人(三親等以内の親族を優先)	①先の大戦における戦没者、一般戦災死没者および原爆死没者の遺族で本県に居住している人(三親等以内の親族を優先) ②過去に参加したことのない人 ③2日間の行程に十分耐えられる体力を有し、団体行動がとれる人
参加費用等	無料 (会場までの交通費は自己負担) *参列遺族全員の献花を予定	旅費の一部補助あり 差額は本人負担
市への申込期限	6月7日(木)	6月1日(金)
問い合わせ	福祉課(☎内線363) または 福岡県保護・援護課 ☎(643)3301	○戦没者および一般戦災死没者遺族 福祉課(☎内線363) または福岡県保護・援護課 ☎(643)3301 ○原爆死没者遺族 福岡県原爆被害者相談所 ☎(631)1508

日時 7月11日(水)午前10時～

正午

場所 プラム・カルコア太宰府3階実習室(観世音寺)

内容 季節や時期にあったテーマの作品などを、講師と一緒に作ります。今回は、「一休さん」を作ります。

講師 伝統工芸 博多おきあげ職人 清水清子先生

定員 10人

※人数が一定数に達しない場合は開講中止もあります。

参加費 500円(その他材料費などの実費分2千円程度の負担あり)

対象 市内在住、在勤の人を優先します。

その他 次回は9月開講予定です。募集は7月号の広報だざいふにて行います。

申込締切 5月11日(金)必着
(応募者多数の場合は抽選)

結果通知 5月16日(水)頃発送

申込・問い合わせ 往復ハガキに住所・氏名(ふりがな)・年齢・電話番号を記入し、〒818-0101太宰府市観世音寺一丁目3-1太宰府市中央公民館「博多おきあげづくり講座」一休さん「受講希望係」宛て

☎(921)2101

納期限を守って納付しましょう!!なお、納付書には使用有効期限がありますのでご注意ください。
問い合わせ 納税課(☎内線334、335)

お知らせ

市役所のお知らせは27ページ

自動車税(県税)の納期内納付のお願い

4月1日現在の自動車所有者に、平成30年度自動車税の納税通知書を5月1日に発送します。

自動車税の納期限は、5月31日(木)です。期限内の納付をお願いします。

自動車税は、お近くの金融機関、コンビニエンスストア、県税事務所窓口で納付できます。また、パソコン・携帯電話の専用サイトで、クレジットカードによる納付も可能です。

福岡県筑紫原税事務所
自動車税係 ☎(513)5576

**愛鳥週間
バードウォッチング**

5月10日～16日は愛鳥週間です。愛鳥週間は野鳥や野鳥のすみ環境を守る大切さを知り、広めていく一週間です。

県では公園や水辺で、皆さんにも参加いただけるバードウォッチングを日本野鳥の会と共催で開催し

**第35回 太宰府市民政庁まつり
開催決定!!**

昨年、休止していた太宰府市民政庁まつりですが、平成30年度の開催が決定しました！会場はとびうめアリーナです!! 楽しいステージイベントやたくさんのお店で太宰府らしさがあふれる市民まつりに向けて準備しています。出場者や出店者は後日改めて募集します。皆さんの参加をお待ちしています。どうぞ、お楽しみに!

- 期日 10月13日(土)正午～午後8時
※雨天決行、荒天中止
- 場所 とびうめアリーナ(総合体育館)

問い合わせ 太宰府市民政庁まつり実行委員会事務局
(地域コミュニティ課内) ☎内線 539

ます。

自然の中で自由に暮らす野鳥を観察し、野鳥たちのさえずりに耳を傾けてみませんか。

▼大濠公園 5月12日(土) 午前9時～正午 **集合場所** ポート乗り場前

▼和白海岸 5月13日(日) 午前9時～正午 **集合場所** 和白駅前前

共通

定なし 料100円(要)

福岡県筑紫保健福祉環境事務所 ☎(513)5611、福岡県自然環

看護の日(のび)

境課 ☎(643)3367

皆さんは「看護の日」をご存じですか。看護の日は、近代看護の基礎を築いたフローレンス・ナイチンゲールの誕生日にちなみ、5月12日に制定され、毎年5月12日を含む週の日曜日から土曜日までを「看護週間」として、全国各地でさまざまな催しが行われています。本年は5月6日(土)～12日(土)が看護週間です。

県では、「看護の心をみんなの心に」をテーマに、看護の心、ケアの心を一人ひとりに分かち合っていただき、21世紀の高齢社会を担う若い世代にもその心が受け継がれるように「看護の日(のび)」を開催します。

- ▼5月6日(土)午前10時～午後3時 所 JR博多シティ賑わい空間広場(福岡市博多区博多駅中央街1-1) ①まちの保健室(骨密度測定、血管年齢測定、体脂肪量測定、健康相談) ②看護への道、進路・進学相談コーナー ③女性のからだの相談コーナー
- ④看護の日のPR ⑤AEDと救急蘇生・実演 ⑥パルンアートショー ほか
- ▼5月6日(土)午後1時～4時 所 ナースプラザ福岡(福岡市東区馬出4-10-1) ①看護職員知事表彰式 ②ふれあい看護体験発表 ③講演「道に迷ったら情熱の傾くほうへ」 村岡克彦さん(映画プロデューサー)

どちらとも

無料 福岡県看護協会 福岡県ナースセンター ☎(631)1221

<有料広告>

広告掲載を希望される事業者の皆様は、下記広告代理店までお問い合わせください。

お問い合わせ・お申し込みは… (株)ホープ ☎(716)1404

期日、期間、開催日、時、時間、開館(所)時間、休館(所)日、所、場所、対、対象、資格、内、内容、定、定員、定数、講、講師、料、料金、費用、託、託児、持、持参するもの、申、申し込み、縮、縮切、問、問い合わせ、主、主催

後期高齢者医療 健康診査

後期高齢者医療広域連合では、被保険者を対象に、生活習慣病の発症や重症化の予防等を目的として健康診査を実施しています。被保険者へ4月下旬から5月初旬にかけて受診票を送付しています。※本年5月以降に75歳になられる人は、誕生日の10日頃に受診票を送付します。

後期高齢者医療 歯科健診

後期高齢者医療の被保険者。ただし、生活習慣病の治療を受けている人などは対象者となりません。

後期高齢者医療広域連合では、本年度から次の被保険者を対象に、口腔機能低下や肺炎などの疾病を予防するため歯科健診を実施します。対象者には、5月中

旬に受診券、質問票などを送付します。

受診方法 健康診査の実施医療機関に個別に予約のうえ受診してください。受診

平成31年3月31日まで(年1回) 自己負担金一人500円 福岡県後期高齢者医療広域連合お問い合わせセンター ☎(651) 3111

後期高齢者医療広域連合では、本年度から次の被保険者を対象に、口腔機能低下や肺炎などの疾病を予防するため歯科健診を実施します。対象者には、5月中

旬に受診券、質問票などを送付します。

受診方法 健康診査の実施医療機関に予約のうえ受診してください。受診

本年度76歳になる県内の被保険者(昭和17年4月1日～昭和18年3月31日生まれの人) ※長期入院・施設入所中の人などを除く。また、平成32年度までに限り、77歳以上の被保険者で歯科健診を希望する人も受診できます。お問い合わせください。

受診方法 必ず同封している歯科健診の実施医療機関に予約のうえ受診してください。

特 受診券、質問票、被保険者証 受診期間 6月1日～12月31日まで(年1回) 自己 一人300円 福岡県後期高齢者医療広域連合お問い合わせセンター ☎(651) 3111

セカンドキャリア 応援セミナー ～生涯現役でいこう～

「まだまだ現役で働きたい」、「社会とつながりたい」とお考えのシニアの皆さん、第2の人生に向けた第1歩を踏み出してみませんか。

5月23日(水)午後1時～3時30分 回はかた近代ビル103会議室(福岡市博多)

区博多駅東1-1-33 内

①生涯現役で活躍するための健康づくり～健康づくりの秘訣など②60歳からのしごと探し～しごと探しのポイントや心構えなど ※終了後個別相談を実施(要予約3人まで) 定 20人(先着順) 料 無料 対 おおむね60歳以上の人 福岡県70歳現役応援センター ☎(432) 2540

映画上映会 「この世界の片隅に」

筑紫法人会では、地域社会貢献活動として私たちがくらしと税を考えると、みんなのために役立てられている税金の大切さを考えていただくため映画上映会を開催します。

開 6月2日(出)午後3時～5時10分 所 大野城まどかびあホール(大野城市) 定 700人(事前申込者優先入場) 料 無料 対 氏名、お住まいの市町村名をチラシの裏面に記入のうえ、電話、ファクスまたはメールにて筑紫法人会まで ☎(924) 6387 FAX(922) 6569 movie@chikushihoujin.com

「不正大麻・けし撲滅運動」 5月1日～6月30日 —きれいなけしの花に御用心—

きれいなけしの花を見かける季節になりましたが、けしには植えて良いものと、悪いものがあります。

植えてはいけないけしの特徴

- ・全体が白っぽい緑色をしており、毛がない
- ・茎を抱き込むように葉が生えている
- ・葉が大きく長楕円形で、まわりの切れ込みが浅い
- ・草丈が大きく1m以上になるなど

このようなけしを見かけた人は筑紫保健福祉環境事務所総務企画課企画指導係 ☎(513) 5610、筑紫野警察署 ☎(929) 0110までご連絡ください。

自らが所有または管理する土地に自生しているけしを発見した時は、放置することなく、発見次第、除去して処理してください。

クローバープラザ
子どもの日イベント

期 5月5日(出)午前10時～午後3時
 期 クローバープラザ内(春日市原町) 因・家族連れプール無料開放(無料開放は3日～5日午前9時～午後5時)・スタンプラリー・工作教室・読み聞かせほか※詳細はお問い合わせください。 因クローバープラザ総合案内 ☎(584)1212

戒壇院
菩提樹コンサート

市の天然記念物 菩提樹の花をめながら一緒にシューベルトの「菩提樹」を歌いましょう。

期 6月3日(出)午後1時30分～
 所 戒壇院(観世音寺五丁目) 演奏 ださいふりコーダーアンサンブル、(賛助出演) 九大コルカデミー有志 予定曲目 「彼方の光」「ここのどりテーマ」「ふるさと」ほか 料 無料 園ださいふりコーダーアンサンブル代表陣内 ☎(923)7293 http://www.geocities.jp/cjnj/p/

太宰府市文化協会 40周年記念事業
2018年 第26回春の祭典
(“彩”花咲く 文化)

春の祭典は、文化協会の会員が芸能・展示作品など、一年間の成果を発表する祭典です。会員の展示・芸能の力作を、ぜひたくさんの市民の皆さんに見ていただきたいです。

日時 5月12日(土)、13日(日) 午前10時～午後4時
 場所 プラム・カルコア太宰府(観世音寺) 入場無料

期 日	内 容	時間 (予定)
12日(土)	ステージ 太宰府にまつわる能楽を謡う会、メモリアルパーク、舞踊、吟詠剣詩舞、フラダンス、五弁の調べ、江戸芸かつぼれ踊り、ハーモニカ、よさこい、マーラエ、ナニスタジオ、(ゲスト) レイラ バレエ	開演 午前11時～午後4時
13日(日)	ステージ 三味線、童謡唱歌、コーラス、歌謡教室、混声合唱、ゴスペル、女性合唱団、妃三鼓、歌、岩崎記代子ピアノ弾き語り、長谷川万大 ギター弾き語り、(ゲスト) 太宰府市東風少年少女合唱団	開演 午前10時30分～午後4時
12日(土) 13日(日)	展示 古典、華道、書道、短歌、俳句、盆栽、茶道、お茶席 (お茶券300円)	午前10時～午後4時
12日(土) 13日(日)	模擬店 ミニ盆栽苗物など販売、フード販売 ほか ひょうたん島、宰府園	午前10時～午後4時
12日(土) 13日(日)	体験コーナー 水城プロジェクト(ドミノ遊び)、日本経済大学 創作芸芸部しおりづくり体験	午前10時～午後4時

問い合わせ 太宰府市文化協会事務局 井手田 ☎(921)8198

〈有料広告〉

期 期日、期間、開催日 時 時間 開館(所)時間 休 休館(所)日 所 場所 対 対象、資格 内 内容
 定 定員、定数 講 講師 料 料金、費用 託 託児 持 持参するもの 申 申し込み 締 締切 問 問い合わせ 主 主催

イングリッシュ・ガーデンコンサート
クラシックギターで奏で歌う中村祐子のコンサート

期 5月25日(金)1回目…午前11時30分、2回目…午後1時30分、各30分間※雨天中止 所 日本経済大学イングリッシュ・ガーデン(五条) 因 金子みずののオリジナルCD「想へ」朗読と日本の唱歌・童謡・海外民謡の歌など 料 無料(別途入園

福岡友の会 友愛セール

福岡友の会では、「物の命を大切に」との願いのもと、友愛セールを開催します。

期 6月2日(出)午前10時30分～午後零時30分 所 二日

市中央栄町昭和三地区公民館(筑紫野市二日市中央3

料 有料(未定) 因 ところの鈴の音プロジェクト 090(3883)1867

第85回太宰府市 囲碁大会

府南コミュニティセンター(太宰府南小学校内) 料 1千円(昼食代含む) 申 地域の担当理事へ申し込むか、大会当日受付時間までに来場してください。 因 太宰府市囲碁連盟事務局木下 ☎(923)7593

期 5月27日(出)受付…午前9時～9時30分、競技開始…午前9時50分※受付時間に遅れると参加できない場合があります。 所 太宰



「広報ださいふ」の音声テープの貸し出しを行っています。ご希望の場合は社会福祉協議会 ☎(923)3230 までお問い合わせください。

—きゅうはく通信 93—

九州国立博物館 総務課 村上洋平 (市職員)

特別展「至上の印象派展 ビュールレ・コレクション」が、いよいよ5月19日(土)から開幕します。

本展では、ドラクロワ、マネ、ルノワール、ファン・ゴッホ、ゴーギャン、モネ、セザンヌ、ピカソなどなど豪華すぎる作家の傑作が一堂に集い、紹介する珠玉の名品64点のうち、約半数が日本では初公開となります。



本展のハイライトとして、ルノワールの《イレーヌ・カーン・ダンヴェール嬢(可愛いイレーヌ)》(1880年)、セザンヌの《赤いチョッキの少年》(1888-90年)、ファン・ゴッホの《日没を背に種まく人》(1888年)は、至上の印象派コレクションとして必見です。

また、モネ晩年の作品《睡蓮の池、緑の反映》(1920-26年)は、これまでスイス国外には一度も出たことのない、高さ2メートル×幅4.25メートルの大作です。門外不出と言われたモネの最高傑作を、ぜひご覧ください。

さらに、この《睡蓮の池、緑の反映》は本展で唯一、写真撮影が可能です。フォトジェニックな作品ですので、記念に写真を撮ってお楽しみください。(※フラッシュ撮影や三脚の使用はできません。)

5月の展示情報

<特別展>

○至上の印象派展 ビュールレ・コレクション
場所: 3階特別展示室
会期: 5月19日(土)~7月16日(月・祝)

<文化交流展特集展示>

○災害に学ぶ・備える
~熊本地震と文化財レスキュー~
場所: 4階文化交流展示室第1室
会期: 開催中~5月6日(日)

○茶の湯を楽しむⅧ~博多文琳と黒田家の茶道具~
場所: 4階文化交流展示室第10室
会期: 開催中~6月3日(日)

☆毎週金曜・土曜は午後8時まで夜間開館実施中☆
詳しくは九博ホームページ(<http://www.kyuhaku.jp>)をご覧ください。

博多座市民半額観劇会
「ミュージカル『1789
バスティユの恋人
たち』」

手数料400円(1枚の場合)、700円(2枚の場合)
定各100人(応募者多数の場合抽選) 5月25日(金)
申込方法 ハガキに希望日時(1通1公演)、参加人数(2人まで)、郵便番号、住所、氏名、年齢、電話番号を記入のうえ、〒810-8799日本郵便(福岡中央郵便局留)「市民半額会」宛 当選ハガキを記入のうえ、〒810-8799日本郵便(福岡中央郵便局留)事務局長(751)8258 (通常1万5千500円)。

募集

市役所の募集は29ページ

第2回県営住宅入居者募集 (抽選方式)

募集住宅 県内に所在する県営住宅(詳細は募集案内書に記載)募集案内書配布・申込 5月31日(木)~6月8日(金)募集案内書配布場所 県住宅供給公社、県営住宅課、県内各市(区)役所と町村役場ほか 福岡県住宅供給公社県営住宅管理部(781)8029

県政モニター募集

任期委嘱の日から平成31年3月末日 県内在住の18歳以上(本年4月1日現在)でインターネットを利用できる人(国・地方公共団体の議員、常勤の公務員、平成28・29年度に経験した人を除く) 謝礼活動実績に応じQUO(クオ)カードを進呈(上限3千円) 5月31日(木)※詳細はお問い合わせください。 甲・福岡県県民情報広報課広聴係(643)3103

平成30年度福岡県海外戦没者慰霊巡拝団員募集

先の大戦における海外での福岡県出身戦没者の皆さまを追悼し、平和を祈念するため、慰霊巡拝団員を募集します。
対次の地域において戦没された本県出身の軍人、軍属または準軍属の遺族(配偶者、父母、子、兄弟姉妹、孫および甥・姪) 巡拝地域 予定時期(中国(東北部地域)ハルビン、長春、大連等) 7月下旬頃(7日間程)

「四王寺山」春爛漫ウォーキング参加者募集

5月12日(土)午前10時~午後3時(受付:午前9時30分) ※少雨決行 四王寺県民の森管理事務所(宇美町大字四王寺207) 内容 センター出発~花みつけ100種に挑戦しながら散策して自然を満喫します。(途中で昼食)~センター到着~雨天時は、研修室にて森や植物の講話などを実施 講師 森林インストラクター 定30人(先着順) 料無料 持 昼食 申込期間 5月1日(火)~10日(木) 午前9時~午後5時(7日(日)を除く) 甲・園住所 氏名、年齢、電話番号を電話にて、福岡県立四王寺県民の森管理事務所まで(932)7373

期日、期間、開催日 時 時間 開館(所) 時間 休 休館(所) 日 休 休館(所) 日 所 場所 申 申し込み 締 締切 問 問い合わせ 主 主催

ひとり親家庭のための学習
支援事業の児童生徒募集

学校の宿題や持参したテキストを使いボランティアの先生が学習支援や進学の相談に応じます。

毎週水曜日午後6時30分～8時30分 市総合福祉センター(白川) 料無料
ひとり親家庭の小・中学生 福岡県母子寡婦福祉連合会 ☎(584)39222 <http://fukuoka-kenhoren.jp/>

平成30年度福岡県肢体
不自由児療育キャンプ

(1) 進行性筋萎縮症児のキャンプ(県内の進行性筋萎縮症児及び保護者対象) 7月21日(土)～22日(日) スコレ若宮(宮若市乙野644-2) 定員25人
(2) 海のキャンプ(県内の小学3年生～中学3年生の在宅肢体不自由児対象) 8月10日(金)～12日(日) 福岡県立少年自然の家「玄海の家」(宗像市神湊1276) 定員50人
(3) 山のキャンプ(県内の小学3年生～中学3年生の在宅肢体不自由児対象) 8月25日(土)～27日(月) 所

やすらぎ荘(筑前町大字三箇山508) 定員30人
※(2)・(3)のキャンプは、高校生でも申込状況によっては参加が可能な場合あり
共通

申込期間 5月7日(月)～25日(金) 申込方法 提出または郵送(当日消印有効) ※実施要綱と申込用紙は市役所福祉課に置いてあります。
決定方法 定員を超えた場合は、専門医師の書類審査後、抽選により決定
福岡県肢体不自由児協会(〒816-0804春日市原町3-1-7クローバープラザ内) ☎(584)5723

第37回太宰府少年の船
団員・リーダー・
スタッフ募集

8月9日(木)～13日(月) 研修地 江田島(広島県江田島市) ▼ 団員 市内在住の小学3年生～中学3年生 定員小学生32人、中学生8人(先着順) 料小学生3万円、中学生3万5千円 ▼ リーダー 団員子どもが大好きな高校生・大学生 ▼ スタッフ ボランティア 精神旺盛な人 受付日時・場所 5月13日(日)午前10時～午後1時、いきいき情報センター

期日、期間、開催日、時、開館(所)時間、休、持参するもの、所、申し込み、締切、問、主催

(公財) 古都大宰府保存協会主催行事

もっと知ろう太宰府講座

- ① 期日 5月19日(土)午前10時～正午
演題 「大宰府史跡発掘50周年記念-大宰府への道」
講師 酒井芳司さん(九州歴史資料館)
内容 九州歴史資料館で開催する「大宰府史跡発掘50周年記念特別展-大宰府への道」について解説します。都市としての太宰府や都城、各地の国府、これらをつなぐ交通に焦点を当て、大宰府の重要性を浮かび上がらせてみます。
- ② 期日 6月2日(土)午前10時～正午
演題 「大宰府における官衙の成立」
講師 杉原敏之さん(福岡県文化財保護課)
内容 大宰府の官衙(役所)の成り立ちについて、大宰府政府などの発掘調査成果から解説します。

③ 共通 場所 プラム・カルコア太宰府 4階多目的ホール(観世音寺) 定員 100人(応募多数の場合は抽選) 締切 2週間前必着

④ 史跡めぐり 期日 5月13日(日)午前9時～正午
コース 大宰府展示館～大宰府政府跡～坂本八幡宮～玄清法印墓～大宰府展示館
講師 大宰府史跡解説員 定員 20人(応募多数の場合は抽選)
締切 7日前必着

⑤ 薬草講座 期日 5月19日(土)午後1時30分～4時30分
集合場所 大宰府展示館(観世音寺)
内容 史跡地に生える薬草を観察し、先人から受け継がれた身近になる薬草について、正しい知識を学びます。
講師 冷川襄さん(元福岡植物友の会会長)
定員 30人(応募多数の場合は抽選) 締切 7日前必着

⑥ 共通 料金 会員400円、一般500円

⑦ 夏の樹木講座 期日 5月26日(土)午前9時～正午 集合場所 大宰府展示館(観世音寺)
内容 史跡地内の樹木観察を行い、名前や特徴を学びます。樹木を通して史跡の知識を増やします。梅ざり体験もあります。
講師 齊城巧さん(元夜須高原記念の森場長)
定員 30人(応募多数の場合は抽選)
料金 会員700円、一般800円 締切 7日前必着

⑧ 共通 申込方法 往復ハガキ、ファクス、メール

⑨ 水城堤散策 解説員が水城跡東門周辺をご案内します。
期日 5月20日(日)午前10時～正午
コース 水城館～東門礎石～大堤の碑～欠堤部～瓦窯跡～木樋跡～衣掛天満宮～姿見池～展望台～水城館
料金 無料 申込 不要
※前日午後6時45分頃のNHKテレビ天気予報で当日午前の福岡地方の降水確率が60%以上の時は中止

全共通 申込・問い合わせ(公財) 古都大宰府保存協会
〒818-0101 太宰府市観世音寺四丁目6番1号(大宰府展示館内)
☎(922)7811 FAX(922)9524 info@kotodazaifu.net

209号室(五条) 太宰府少年の船協会 ☎(925)7713

講座・教室

市役所の講座・教室は30ページ

食品衛生責任者
養成講習会

営業施設ごとに食品衛生責任者の設置が義務付けられており、責任者としての知識と技術を身に付けるた

福岡県朗読(音訳)
奉仕員養成講習会

音声訳により視覚障がい

のある人へ幅広い情報提供を支援するために必要な知識や技術を習得する講習会です。

6月5日(火)午前10時～午後5時(受付・午前9時30分～) 所クローバープラザ1階クローバーホール(春日市原町) 定員280人 料8千円 食品関係営業者および従事者、受講を希望する人 福岡県食品衛生協会 ☎(575)5056

活動我希望する人。活動に当たりパソコンなどの録音機材が用意できる人 朗読ボランティア未経験で、文字や言葉に関心を持ち読書

好きな人 ③基本的なパソコン操作(ワープロソフトの入力)ができる人 ④講習期間中は福岡市図書館で、終了後は自宅で録音作業が可能な人 ⑤全日程の8割以上、第1・2回目の講習に必ず出席できる人 定員20人 7月4日(水) 申込・電話 7月4日(水) 申込・電話 3590 ☎(584)

< Let's 環境マナーアップ! > ～野良猫への安易なエサやりはやめましょう～
問い合わせ 環境課環境保全係 (☎内線 308)

井戸掘りの医者 中村哲氏の講演会

中村哲さんは1984年キリスト教青年協力隊でパキスタンに渡り、医療活動に専念。泥水を飲んでいる子どもたちを見て薬や注射で治すより、衛生面の改善を提言。清潔な水の供給に踏み切って30年。1千600本以上の井戸を掘り、農業用地の復活のため用水路建設などに最善をつくし、アフガニスタンの大統領から勲章をもらわれました。そんな話も聞けるでしょう。

【5月11日(金)午後6時30分～8時30分】**アフォーラ**（春日市原町）**料**500円(当日券有) **申**・岡筑紫ベシヤワール会事務局 ☎(582)5530

NPO・ボランティア 支援センター講座

▼地域支援コーディネーター育成講座
第1回「ボランティアを支える気づかいとは」

この講座は、地域の福祉力向上を目的とした講座です。「気づかい」について一緒に考えてみましょう。
【5月12日(土)午後2時～4時30分】いきいき情報セ

ンター208号室(五条) **吉田久美子**さん(元福大病院看護師長)・**松澤秀樹**さん(社会福祉士、産業カウンセラー) **対**ボランティア
アや地域活動に関心のある人

▼「みんなで学ぶ」防災講座
第1回「避難所運営に関わるために！」

災害時の避難所運営には、地域の皆さんの力が重要です。避難所のスタッフとして活動できるスキルを学ぶ全3回の講座です。
講座終了後に、避難所運営スタッフとして登録をしていただける人は登録をお願いします。

【5月26日(土)午後2時～4時】いきいき情報センター209号室(五条) **防**防事ボランティアネットワーク **料**無料 **対**防災に関心のある市民の皆さん

申・岡太宰府市NPO・ボランティア支援センター「うめさろん」 ☎(918)3633 **FAX**(918)3644

ひとり親家庭のための 医療事務講習会

「医療事務」講習会を実施します。
【6月3日～9月16日】の毎週日曜日午後1時～5時※6月17日は除く
【試験予定日】9月30日(日)午前10時～正午※会場はクロアバープラザ **対**クローバープラザ学習室(春日市)ほか
【定員】24人(定員を超えた場合は書類選考、応募者少数時は中止の場合有) **料**無料(ただし、検定料とテキスト代で7千円負担有) **対**県内(福岡市、北九州市を除く)に住んでいる母子家庭の母、父子家庭の父またはかつて母子家庭であった寡婦で、資格を生かし就職・転職を希望している人
【5月16日(木)必着】有(事前予約制。1歳以上就学前まで) **申**・岡市保育児童課か県保健福祉環境事務所社会福祉課に備え付けの申込書(ホームページからもダウンロード可)に記入の上、郵便かファクスにて、〒816-0804春日市原町三丁目1-7クローバープラザ6階受け箱11号福岡県母子寡婦福祉連合会ひとり親家庭

等就業・自立支援センターまで ☎(584)3931 **FAX**(584)3923 **HP** <http://fukuoka-kenboren.jp/>

パーキンソン病交流会

【6月5日(火)午後2時～3時30分(受付:午後1時30分)】 **対**筑紫総合庁舎2階大会議室(大野城市白木原) **対**講話「自宅でできるリハビリ体操」 **対**バランス訓練を中心に **対**訪問看護ステーション誠愛リハビリスタッフ **対**交流会 **定**30人(先着順) **料**無料 **対**6月1日(金) **申**・岡電話にて筑紫保健福祉環境事務所健康増進課健康増進係まで ☎(573)3100

クローバープラザ 緑化講習会

緑を体感し、緑に親しんでもらうために、緑化講習会を開催します。
【6月9日(土)】クローバープラザ(春日市原町) **対**・時・ **料**①庭木のせん定と管理、午前9時30分～正午、無料②多肉植物の寄せ植え、午後1時30分～4時、1千200円 **定**各回30人(先着順) **申**・岡福岡県緑化センター ☎0943(72)1193

緑化講習会

【5月26日(土)午前9時30分～正午】 **対**カミリーヤ(筑紫野市岡田) **対**庭木のせん定と管理 **定**25人(先着順) **料**無料 **対**前日 **申**・岡電話またはファクスにて福岡県緑化センター管理事務所 ☎0943(72)1193 **FAX**0943(72)1558月曜日休館

ミントンをしませんか。
【毎週火曜日(正午)午後2時・南体育館(朱雀)、毎週木曜日(午前10時)正午・体育センター(白川)】
【月1千500円】 **対**ひまわりクラブ吉田 ☎(922)8495

居合道光武館会員募集

高校生から70歳代までの老若男女が和気あいあいと楽しんでます。健康増進、興味のある人、刀が好きなどお気軽にお問い合わせください。(見学も可)
【毎週水曜日(午後7時)～9時】 **対**カミリーヤ(筑紫野市) **対**光武館中村 ☎090(1978)5827

ノルデックウォーキング体験会

【毎月第2・4土曜日(午前11時)】 **対**とびうめアリーナ(向佐野) **料**無料(ボールの貸出有。1回300円。3人まで) **申**・ノルディック筑紫國光 ☎(924)7399

なかま募集

ひまわりクラブ会員募集

健康のために一緒にバド



問い合わせは各問い合わせ先へ

【期】期間、開館日、時間、開館(所)時間、休館(所)日、場所、対象、資格、内容、定員、定数、講師、料、料金、費用、託児、持参するもの、申し込み、締切、問い合わせ、主催

< Let's 環境マナーアップ! > ~所有地の草木等のお手入れはご近所の迷惑になる前に~
問い合わせ 環境課環境保全係 (☎内線 307)

休日在宅当番医

期日	科目	病医院名	所在地	電話番号
5/3 (木・祝)	内科1次	久富内科医院	大野城市牛頸	☎(589)2801
	内科2次	秦病院	大野城市筒井	☎(501)1111
	外科1次	なかむら整形外科	筑紫野市原田	☎(926)9300
	外科2次	福岡徳洲会病院	春日市須玖北	☎(573)6622
	産婦人科	吉川レディースクリニック	筑紫野市二日市北	☎(918)8522
5/4 (金・祝)	内科1次	まらおか内科・リウマチクリニック	筑紫野市二日市南	☎(921)0805
	内科2次	原病院	大野城市白木原	☎(581)1631
	外科1次	まつのクリニック	太宰府市向佐野	☎(918)1521
	外科2次	諸岡整形外科病院	筑紫郡那珂川町片縄	☎(952)8888
	産婦人科	早瀬川医院	筑紫野市二日市中央	☎(924)3531
5/5 (土・祝)	内科1・2次	丸山病院	太宰府市坂本	☎(922)9001
	外科1次	こが整形外科クリニック	太宰府市大佐野	☎(925)2929
	外科2次	福岡徳洲会病院	春日市須玖北	☎(573)6622
5/6 (日)	産婦人科	永川産婦人科医院	筑紫野市紫	☎(922)3164
	内科1次	水城病院	太宰府市通古賀	☎(922)2050
	内科2次	福岡徳洲会病院	春日市須玖北	☎(573)6622
	外科1次	渡辺病院	春日市岡本	☎(571)1777
	外科2次	福岡徳洲会病院	春日市須玖北	☎(573)6622
	産婦人科	牛島産婦人科医院	太宰府市五条	☎(921)2511
5/13 (日)	内科1次	井上内科医院	大野城市大城	☎(587)0270
	内科2次	済生会二日市病院	筑紫野市湯町	☎(923)1551
	外科1次	整形外科まつしたクリニック	筑紫野市二日市西	☎(555)5760
	外科2次	済生会二日市病院	筑紫野市湯町	☎(923)1551
	産婦人科	城野産婦人科クリニック	春日市一の谷	☎(584)1103
5/20 (日)	内科1次	みぎた消化器内科	春日市惣利	☎(589)7500
	内科2次	自衛隊福岡病院	春日市小倉東	☎(581)0431
	外科1次	城戸整形外科クリニック	春日市春日原北町	☎(513)5002
	外科2次	自衛隊福岡病院	春日市小倉東	☎(581)0431
	産婦人科	まなべ産婦人科医院	大野城市雑餉隈	☎(571)4307
5/27 (日)	内科1次	杉村内科クリニック	筑紫野市二日市北	☎(925)8111
	内科2次	福岡大学筑紫病院	筑紫野市裕明院	☎(921)1011
	外科1次	島本脳神経外科医院	太宰府市水城	☎(555)9940
	外科2次	福岡大学筑紫病院	筑紫野市裕明院	☎(921)1011
	産婦人科	あまがせ産婦人科	大野城市東大和	☎(572)5503

※診療時間は、午前9時～午後5時です。往診はしません。
 ※午後5時から翌朝午前9時までの当番医は、消防署 [☎(924)4119]
 へお尋ねください。なお、当番医が変更されることがあります。
 ※診療費とは別に料金がかかる場合があります。詳しくは病院へお問い合わせください。

こころの相談

内容：こころの悩みや不安の相談を精神科医師がお受けします。

日程：第3木曜日

(祝日は別日に変更。お知らせカレンダー参照)

① 13:00～ ② 13:40～ ③ 14:20～

場所：保健センター ※前日までに要予約

問い合わせ：元気づくり課(保健センター) ☎(928)2000

歯科休日急患診療

休日の急な歯痛などの場合に応急処置治療を行います。

診療日	日曜日、祝日、盆、 年末年始(12月30日～1月3日)
診療時間	午前9時～午後4時受付 (昼休みは午後零時30分～午後1時)
名称	口腔保健センター ちくし休日急患歯科診療所
所在地 電話番号	春日市春日原北町一丁目3-6 筑紫歯科医師会館内 ☎(571)0118

小児科の夜間・休日救急診療

区分	曜日	診療時間	担当病院	所在地・電話番号
夜間	火・木・土曜日	午後5時～11時	福岡徳洲会病院	春日市須玖北4-5 ☎(573)6622
休日	5/3(木・祝) 5/4(金・祝) 5/5(土・祝) 5/6(日) 5/13(日) 5/20(日) 5/27(日)	午前9時～午後11時		
夜間	月・水・金曜日	午後5時～11時	福大筑紫病院	筑紫野市裕明院一丁目1-1 ☎(921)1011
休日	5/4(金・祝) 5/27(日)	午前9時～午後11時		

※受付時間は午後10時30分まで、事前に電話で確認をお願いします。

※土曜日の午後1時～5時と各曜日の午後11時以降は各病院(月・水・金曜日は福岡大学筑紫病院、火・木・土曜日は福岡徳洲会病院)の救急診療部が対応することになります。

母子健康手帳交付 — 市民対象 —

○受付日時：毎週火曜日(休日を除く)
午前9時20分～9時40分

※受付後、随時個別相談を行い、午前9時45分頃から約30分間、母子健康手帳や妊婦健康診査補助券などの説明を行います。

※受付時間内に来所できない妊婦さんは、ご連絡をお願いします。

○持ってくるもの

・妊娠届出書 ・上のお子さんの母子健康手帳

・①または②をそろえて

①マイナンバーカード(顔写真付きICカード)またはその写し

②個人番号の通知カードまたはその写しと運転免許証またはパスポートなど

※代理人は、委任状等が必要です。詳細は市ホームページでご確認ください。

○連絡先および交付場所

元気づくり課(保健センター) ☎(928)2000
(五条三丁目1-1いきいき情報センター1階)

子どもの急な病気(発熱・下痢・吐く・けいれん・ひきつけ等)に、
看護師または必要に応じて小児科医が保護者からの相談に応じます。

相談時間 午後7時～翌朝午前7時/土曜日 正午～翌朝午前7時/日祝日 午前7時～翌朝午前7時

電話番号 # 8000
または ☎(661)0771

市人口の動き 平成30年3月末
()は前月差

人口	71,685人	(-87)
男	34,340人	(-25)
女	37,345人	(-62)
世帯数	31,275世帯	(+66)

市内の交通事故 (件)

	2月分	H30累計	H29累計比
発生件数	34	82	0
死者	0	0	0
傷者	43	107	-1

今月の水道修理工事

期間(曜日)	修理工事業者	電話番号	
		昼	夜間
5月1日(火)~10日(木)	(有)太成興業	☎(921)3239	☎(921)3239
5月11日(金)~20日(日)	(有)ムサシ工業	☎080(2695)0565	☎080(2695)0565
5月21日(月)~31日(木)	(有)馬場崎設備	☎(924)1672	☎(924)1672

今月の納期

※納付は便利な口座振替をご利用ください。

軽自動車税.....全期

毎月第2・4土曜窓口サービス実施中

今月は12日(土)・26日(土)の午前9時から正午まで開庁します。



※業務内容によっては取り扱いできないものもあります。
問い合わせ 市民課(☎内線304) 税務課(☎内線330)

市ホームページでイベント情報を発信しています!

太宰府市 イベント情報

検索



問い合わせ 経営企画課広報係(☎内線514)

梵鐘

「相手の立場に立つて考える」とは、誰もが幼い頃から言われてきた言葉です。そうは言われても、他の人の考えなんて分からないし、経験したことのない立場について考えることは難しく、どうすればよいか迷ってしまいます。

私なりに考えてみましたが、大事なものは思いやりや気配りではないかと思えます。先日、私はある会議とその会議の事前打ち合わせに出席することになっていました。事前打ち合わせの時間になると私を除いて打ち合わせが始まり、私がその場に駆けつけると、「会議には出なくていいことになったから」の一言。会議に出席しなくなったことよりも、それを誰一人伝えてくれなかったことや配慮のなさに、とても寂しく残念な思いがしました。まさに、気配りの大切さについて、実感した出来事です。

人間関係も色々あってストレスが溜まりそうですが、少し心が疲れたときは、新緑の下でリラックスしたいです。(M)

お知らせカレンダー

5月

- 1~2
- 3 木 (環)ごみ収集休み
- 4 金 (環)ごみ収集休み
- 5
- 6 日 (環)ごみ収集休み
- 7
- 8 火 (保)乳幼児健康相談(受付13:15~14:30)
- 9 水 (保)3歳児健診(H27年3/25~4/10生まれ)
- 10 木 (高)すこやか運動教室(中級編パラディソ体操、75歳以上、総合体育館)13:30~14:30(受付13:00~13:30)
- 11 金 (保)すこやか相談(要予約)(9:30~11:00)
(高)すこやか相談(要予約、口腔、栄養、保健)(9:30~12:00)
(保)マタニティクッキング(いきいき情報センター)(要予約)10:00~12:00(受付9:45~10:00)
(高)すこやか運動教室(中級編パラディソ体操、75歳~79歳、いきいき情報センター)13:30~14:30(受付13:00~13:30)
(高)すこやか運動教室(初級編ケアピクス、80歳以上、いきいき情報センター)15:00~16:00(受付14:20~14:50)
- 12~14
- 15 火 (保)3歳児健診(H27年4/11~4/30生まれ)
- 16 水 (保)1歳6か月児健診(H28年10/12~10/31生まれ)
- 17 木 (保)こころの相談(要予約)
(①13:00~②13:40~③14:20~)
(高)すこやか運動教室(中級編パラディソ体操、65歳~74歳、総合体育館)13:30~14:30(受付13:00~13:30)
- 18 金 (保)ピッカピッカ歯科教室(要予約)10:30~12:00、13:30~15:00(受付10:15~10:30、13:15~13:30)
(高)すこやか運動教室(中級編パラディソ体操、70歳~74歳、いきいき情報センター)13:30~14:30(受付13:00~13:30)
(高)すこやか運動教室(初級編ケアピクス、65~69歳、いきいき情報センター)15:00~16:00(受付14:20~14:50)
- 19 土 (保)マタニティクラス(土曜日編、いきいき情報センター)(要予約)14:00~16:00(受付13:45~14:00)
- 20 日 (環)環境美化センター日曜開放(9:00~12:00)
- 21
- 22 火 (環)狂犬病予防注射
(保)4か月児健診(H29年12/21~H30年1/10生まれ)
- 23 水 (環)狂犬病予防注射
- 24 木 (環)狂犬病予防注射
(保)すこやか相談(要予約)(13:30~15:30)
(高)すこやか運動教室(初級編ケアピクス体操、75歳以上、総合体育館)13:30~14:30(受付13:00~13:30)
- 25 金 (子)ママ・ぶれママひろば(要予約)10:00~11:30
(高)すこやか運動教室(中級編パラディソ体操、80歳以上、いきいき情報センター)13:30~14:30(受付13:00~13:30)
(高)すこやか運動教室(初級編ケアピクス、75歳~79歳、いきいき情報センター)15:00~16:00(受付14:20~14:50)
- 26~31

問い合わせ

- (保)→元気づくり課(保健センター)☎(928)2000
- (子)→元気づくり課(子育て支援センター)☎(919)6001
- (高)→高齢者支援課(包括支援係)☎(929)3210
- (環)→環境課(ごみ減量推進係) ☎内線362

小児救急医療電話相談

太宰府の文化財

396

浦ノ田遺跡

—中世墓地の様相—

浦ノ田遺跡は太宰府天満宮境内の丘陵にあった遺跡です。九州国立博物館に通じるエスカレーター設置場所に当たったため、福岡県教育委員会により発掘調査が行われました。



発掘当時の墓地の様子（九州歴史資料館 画像提供）

調査成果によると、丘陵の北斜面に方形石組み区画があり、20カ所

石塔群とそれに伴う穴が発見されました。この穴からは、葬送儀礼に使われたと考えられる土師器の皿（素焼きの皿）や、火葬骨を納めた蔵骨器としての古瀬戸（愛知県尾張地方



左から一石五輪塔2基と板碑1基（移築後）

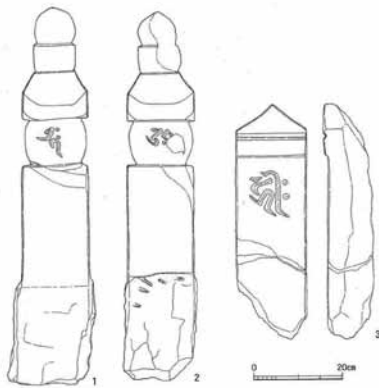

一石五輪塔と板碑の実測図
（報告書『浦ノ田Ⅳ』から引用）

の焼き物）、中国産の陶磁器、銅製の筒型容器などが見つかりました。これらの墓は、出土遺物の時期から鎌倉時代後半～室町時代（13世紀後半～14世紀）に作られたものです。蔵骨器を埋めた上には、五輪塔（密教の五大〈空・風・火・水・地〉を表している石塔）や板碑（板状の石に種字〈仏を表す文字〉や仏の像等を彫ったもの）などを建てています。五輪塔は空風輪、火輪などの個別の石材を組み合わせて作るタイプが多いのですが、この墓地で出土した五輪塔の中には一石五輪塔と呼ばれる1つの石を彫りこんで形を作るものがあり、それらは地輪（土台になる四角形の石）が縦に長いという特

徴があります。この一石五輪塔は砂岩製で2つ並んで建てられており、水輪部に彫られた種字はバク（釈迦如来）と、タラク（宝生如来）です。この遺跡がある場所は、天満宮安楽寺（現在の太宰府天満宮）の境内であり、天満宮安楽寺に関係した人々が葬られている可能性がります。中世における天満宮安楽寺の周辺景観を考えるうえで重要な遺跡であり、当時の墓制を良好に表す資料といえます。

また遺跡が立地する同じ丘陵の東600m付近には、焼けた土坑が発掘調査で多数見つかっており、ほかの事例から火葬施設と考えられています。推論になりますが、それらの焼けた土坑で茶毘に付された骨は、この浦ノ田遺跡の墓に葬られたのかもしれない。

発掘された墓地から保存状態のよい3つ石塔群を、九州国立博物館の敷地（天満宮からエスカレーターで抜けた左手側斜面）に移築・復元をしています。野外展示のためいつでも見ることが出来ます。九州国立博物館や太宰府天満宮に来られた際はぜひ訪れてみてください。

文化財課 高橋 学