



広報

Dazaifu City PR Magazine

# だざいふ

2019  
(令和元年)

9

No.976

## 9月は「食生活改善普及運動」月間



「夏野菜を使った料理教室」のようす

### くすの記



地元筑陽学園が春夏連続で甲子園出場を果たし、応援のためのふるさと納税クラウドファンディングを春に続き実施致しました。

本市の貴重な歳入増加策としてふるさと納税に力を入れ、先日より「THE REIWA」プロジェクトも新たに始動しました。

先行的に、寄附者に対し令和にゆかりの地を本市の名物職員が案内して廻る「古都消費」という新商品も開発しました。

9月3日(火)午後7時から、は、プラム・カルコアにて、ふるさと納税大商談会も開催致します。市内外の皆さんお誘いあわせの上、奮ってご参加ください。

太宰府市長

楠田大蔵

## 食生活改善普及運動月間って？

「健康増進普及月間」と連携し、食生活の改善を図るために厚生労働省が定めたものです。この機会に、あなたの食生活を見直してみませんか？

## わたしたちの食生活の“いま”

健康増進のための取り組みである、国の「健康日本21（第二次）」では、栄養・食生活の項目において、野菜摂取量の増加、食塩摂取量の減少、そして牛乳・乳製品の摂取習慣の定着を目標にしています。



## 野菜摂取量

福岡県による平成28年の調査によると、1日当たりの野菜摂取量は男性297.3g、女性272.2gとなっており、国が目標とする350gには達していません。

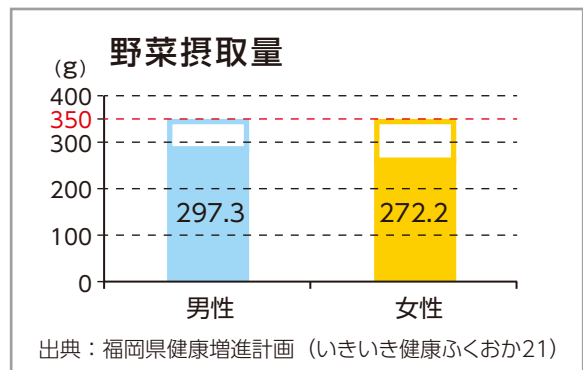

プラス

## 毎日1皿の野菜

前述のとおり、一人1日当たり約280gの野菜を食べています。目標は1日に350gなので、あと70g補わなければなりません。これは、トマトだと半分、野菜炒めなら半皿分になります。普段の食事に「プラス1皿」野菜料理を追加しましょう。

調理を工夫することで、野菜を美味しくたくさん食べることができます。例えば、スープや煮物、温野菜にすると味や食感が変わり食べやすくなります。



### 野菜をたくさん食べるには・・・？



### プラス1皿（野菜70g）の目安量





食生活改善推進員さんをご存じですか？



### どんなことをしているの？

食生活改善推進会(通称：食進会)は「食」とおして市民の健康づくりを進めるボランティア団体です。保健センターの管理栄養士の指導のもと、生活習慣病などの学習や調理実習などを行うほか、健康料理教室や健康フェスタなどで食生活改善のための実践活動を行っています。



定例学習会のようす

### さまざまな活動を行っています



夏野菜を使った料理教室のようす



健康フェスタのようす

## 食塩摂取量

食塩摂取量の平均値は男性10.9g、女性9.3gとなっており、日本人の食事摂取基準(2015年版)の目標値\*より多い状況です。

※成人男性は8.0g未満、成人女性は7.0g未満が目標

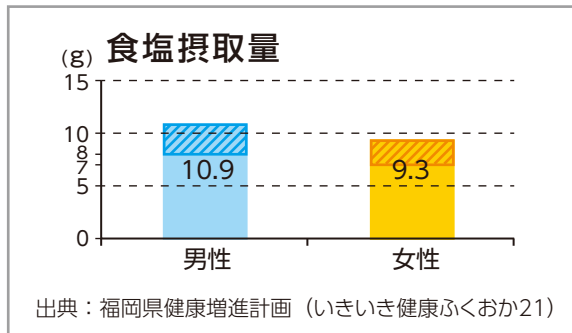

### おいしく減塩1日マイナス2g

現在の摂取量から、あと2g減らすことを目標にしましょう。柑橘類や酢などの酸味や、香辛料、だしのうまみなどを上手に使って減塩を心掛けましょう。



## 牛乳・乳製品の摂取習慣

平成27年度の国民健康・栄養調査結果によると、20～30歳代では、たんぱく質およびカルシウム摂取量が60歳以上に比べて少なく、3人に1人が牛乳・乳製品を摂取していない状況です。

### 毎日の暮らしにwithミルク

カルシウムとタンパク質をバランスよく摂取できる牛乳・乳製品を、毎日の暮らしに取り入れていきましょう。



1日あたりの目安量（いずれか1つ）



牛乳  
コップ1杯（180cc）



ヨーグルト  
180g



チーズ  
30g

太宰府天満宮 宮司

にしたかつじ のぶひろ  
西高辻 信宏 氏



太宰府天満宮の境内は、もともとは樟の原生林だったといわれ、現在も樹齢1500年を超える御本殿回廊西側の大樟をはじめ、多くの樟が息づき「天神の杜」と呼ばれています。境内の樟は、悠久の歴史の中で、太宰府の時代時代の移り変わりを眺めてきたことでしょう。しかし、30年程前には、地面が踏み固められてしまった影響で、根に水や空気が届かず、非常に弱り危機的な状況になってしまいました。そこで樟1本1本を調査し手当てを行い、周囲を柵などで覆い根を保護していくことで、「天神の杜」は再び蘇りました。

「くすの木 千年 さらに今年の 若葉なり」(荻原井泉水)

今も新緑の季節には古木とは思えないほど生命力に溢れた瑞々しい若葉をつけ、境内を美しく彩っています。私の太宰府の原風景がこれら樟の木々と天満宮であるように、これからも多くの方々の記憶に残るものであり続けるよう、未来に向けて力を尽くしていきたいと思えます。

## 特集

### 表紙関連

9月は「食生活改善普及運動」月間です  
.....2~3  
〈元気づくり課〉

私のだざいふ .....4

市政ニュース .....4~5

まちのトピックス .....6

9月から「もえないごみ『その他』」は、  
指定袋(透明)に入ったもののみ  
収集します ..... 7  
〈環境課〉

新1年生の健康診断を実施します  
..... 7  
〈学校教育課〉

太宰府市学校給食料理コンクールが  
開催されました .....7  
〈学校教育課〉

スポーツ推進委員だより.....8  
〈スポーツ課〉

9月20日~26日は動物愛護週間です  
..... 9  
〈環境課〉

コミュニティバス『まほろば号』  
~平成30年度の運行状況報告~  
.....10  
〈地域コミュニティ課〉

市からのお知らせ.....11~14

連載 .....15~23  
なんでも情報コーナー .....24~35  
太宰府の文化財 .....36  
〈文化財課〉

## 「THE REIWA」プロジェクトを発表

7月の定例記者会見において、ふるさと納税の返礼品にDAZ AIFUらしさを追求する取り組みをさらに強化し、寄附者も自治体も共に喜び合い、地域、そしてわが国の発展につながるような流れを全国に広めるトップランナーとなるべく「THE REIWA」プロジェクトをスタートさせることを発表いたしました。



第一弾として返礼品提供事業者との大商談会を9月3日(火)午後7時よりプラム・カルコア太宰府市民ホールにて開催いたします。本市の事業者の業容拡大はもとより、市外の事業者が本市で新たに営業展開し、拠点を設けて頂くきっかけにもなればと多くの参加を期待するものです。

また、「THE REIWA」プロジェクトの先行的な取り組みといたしまして、新たなふるさと納税の返礼品「古都消費」を開発いたしました。令和にゆかりのある場所を巡る「令和コース」と、「ブラタモリ×鶴瓶の家族に乾杯」で紹介された場所を訪ねる「ブラタモリコース」を市文化財課職員がガイドするものです。各コース定員7人で毎月1回、昼食・土産付きで実施。寄附金額は一人あたり5万円で9月からスタートします。

※ふるさと納税の返礼品提供の対象は市外にお住まいの人です。

市民の方はお申し込みいただけませんのでご注意ください。



# 市政ニュース

## 中学生の未来に贈るコンサート



プラム・カルコア太宰府で7月3日(水)に、(公財)福岡県市町村振興協会との共催で「中学生の未来に贈るコンサート」を開催しました。今回は太宰府東中学校と学業院中学校の生徒を対象に、九州交響楽団が映画のテーマ音楽や、ベートーベンの交響曲第5番「運命」など、中学生にもなじみのある曲目を演奏しました。また、代表生徒による「指揮者体験コーナー」も行われ、とても貴重な経験となりました。本コンサートは11月にも、太宰府中学校と太宰府西中学校を対象に実施予定です。

## 第四回太宰府市能楽こども教室「お能と出会う夏休み」



7月23日(火)~27日(土)の5日間、プラム・カルコア太宰府で第四回太宰府市能楽こども教室「お能と出会う夏休み」を実施しました。太宰府市近郊在住の小中学生23人と保護者1人が参加し、講師の能楽師の先生から、仕舞・謡・小鼓・笛の指導を受けました。最終日の発表会では、その成果を見事に披露しました。



## 古来の知恵で納涼！「太宰府打ち水大作戦2019」

西鉄五条駅前広場で7月27日(土)に「太宰府打ち水大作戦2019」を行いました。夕方にもかかわらず気温32度という暑さの中、たくさんの人が集まりました。竹で作った水鉄砲や柄杓などを使って一斉に打ち水を行ったところ、42.5度あった地表面の温度は31.9度まで下がり、参加者は打ち水の効果を実感していました。

## 第17回太宰府市英語暗唱・スピーチ大会「うめのみ杯」開催

8月7日(水)に「第17回太宰府市英語暗唱・スピーチ大会「うめのみ杯」」が開催され、市内小・中学校から73人の児童・生徒が参加しました。

暗唱部門では、太宰府をテーマとした課題をそれぞれが素晴らしい発音で発表し、スピーチ部門では、生徒自身が作成した英文を流ちょうな発音で想いを込めて披露し、日ごろの学習の成果を発揮しました。

表現力や正確さなどをもとに審査した結果、最優秀賞と優秀賞に次の児童・生徒が選ばれました。



	部門	賞	氏名	学校名		部門	賞	氏名	学校名
小学生の部	暗唱部門	優秀賞	近藤拓音 野添陽人	太宰府東小学校	中学生の部	暗唱部門 中学1年生の部	最優秀賞	小津和 暖貴	筑陽学園中学校
		優秀賞	小田勇誠 友永梨太	太宰府南小学校			優秀賞	久保 廉斗	太宰府東中学校
		優秀賞	園田心乃 羽生香凛	水城小学校		暗唱部門 中学2年生の部	最優秀賞	春山 夏菜絵	筑陽学園中学校
		優秀賞	宮崎晶成 井上敦貴	国分小学校			優秀賞	レイヤード アンガス翼	学業院中学校
		優秀賞	山村つぼみ 宮崎 芽	水城西小学校		暗唱部門 中学3年生の部	最優秀賞	福永 智琉	筑陽学園中学校
			優秀賞	野田 希蘭梨			太宰府西中学校		
				スピーチ部門		最優秀賞	秋原 琴菜	太宰府西中学校	
			優秀賞			松島 加奈	学業院中学校		
			優秀賞			米湊 咲希	太宰府中学校		
			優秀賞			山川 菜央	太宰府東中学校		
					優秀賞	緒方 勇希	筑陽学園中学校		

# まちのトピックス

## 福岡農業高校・(株)高橋商店 共同開発商品寄贈式

本市が提供する梅を原料とし、福岡農業高校と(株)高橋商店の共同製作による「梅ジャム」「梅のり」「ゆずらん梅」の寄贈式が7月17日(水)に行われました。

いずれの商品も梅の酸味と柚子の香り、爽やかさが調和した商品で、西鉄太宰府駅構内にある「YUZU PREMIUM JAPAN 太宰府店」の店頭でのみ販売されています。寄贈された商品は観光プロモーションなどで活用する予定です。



左から「梅のり(ゆず入り)」「梅ジャム(ゆず入り)」「ゆずらん梅」



写真左から、(株)高橋商店・高橋努武代表取締役、福岡農業高校梅研究班・批穂保奈美班長、市川未紗副班長

## 太宰府振武会 第54回全国道場少年剣道大会出場！

6月に開催された第39回福岡県道場少年少女剣道大会で、見事全国大会への切符を掴んだ太宰府西中学校3年生宮野竜誠さん、太宰府中学校3年生大浦浄さん、2年生杜蒼太さん、1年生清水輝さん、石橋拓登さんが、7月22日(月)に大会結果を市長に報告しました。

太宰府振武会は本年度で創立70周年を迎える伝統ある道場であり、11月に開催予定の創立70周年記念大会に向けて日々稽古に励んでいます。大将の宮野さんは「3年生としてチームを引っ張り、後輩のお手本となれるよう頑張ります」と力強く語りました。



## 筑紫地区建設コンサルタンツ協会から車いすを寄贈いただきました

筑紫地区の測量・調査・設計を行う事業所で構成する、(一社)筑紫地区建設コンサルタンツ協会から、7月22日(月)、車いすを寄贈いただきました。

同協会は地域に貢献したいという思いから、長年にわたり筑紫地区の自治体へ福祉用品などの寄贈を毎年続けられています。本市もこれまでに車いすやバランス遊具などをいただき、市内の公共施設で活用しています。本年いただいた車いすは、市民や観光客の皆さんへの貸出用として太宰府市観光案内所に配置し、活用します。

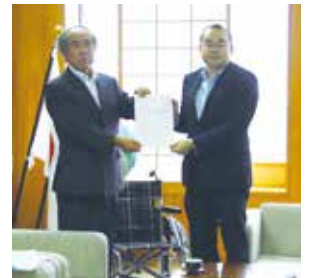

## 大宰府展示館 令和発表から10万人突破

7月26日(金)、新元号「令和」の典拠となった万葉集の歌が詠まれた「梅花の宴」のジオラマが人気を集めている大宰府展示館の4月1日以降の来館者が10万人を突破しました。

10万人目の来館者となった西村さん(兵庫県伊丹市)と笠師さん(大阪府松原市)に記念品を贈呈しました。



## 筑陽学園高等学校野球部 甲子園出場おめでとう！



第101回全国高校野球選手権福岡大会決勝戦で、筑陽学園高等学校が西日本短期大学付属高等学校を7-4で破り、見事春夏連続の甲子園出場を勝ち取りました。それに伴い、7月31日(水)に市長へ甲子園出場報告のため、来庁されました。

キャプテンの江原佑哉さんは「令和にゆかりのある太宰府市の代表として、優勝という目標に向かって一致団結して精一杯頑張ります」と勝利に向けた決意を語りました。楠田市長は「春の経験も生かし、持てる底力カラを十分に発揮して、優勝目指して頑張ってください」と激励の言葉を送りました。



一人ずつ意気込みを語りました



## 9月から「もえないごみ『その他』」は、指定袋(透明)に入ったもののみ収集します

問い合わせ 環境課 ごみ減量推進係(☎内線361)

もえないごみは、以下のとおりにきちんと分別し、それぞれの指定袋に入れて出してください。  
ルールを守っていないものは収集しません。

### もえないごみ「その他」(月1回)

陶器類、金属類、ガラス類、小型家電など

※9月から、もえないごみ「ビン・缶」の指定袋(緑色)に入れても収集しません。



### もえないごみ「ビン・缶」(月2回)

飲食用のビン・缶



## 新1年生の健康診断を実施します

問い合わせ 学校教育課 義務教育係(☎内線469)

令和2年4月に小学校へ入学する児童(平成25年4月2日から平成26年4月1日までに生まれた人)を対象に、下記の日程で健康診断を実施します。

また、同時に就学相談も実施しますので、心配ごとがあればお気軽にご相談ください。

世帯主への通知ハガキは9月中旬ごろまでに発送します。ハガキが届かないときはお問い合わせください。

期 日	受付時間	対象校区	場 所
10月19日(土)	午後1時45分 ～3時15分	太宰府小学校区 太宰府東小学校区 太宰府南小学校区	太宰府市役所 4階 (正面玄関から お入りください)
10月26日(土)		水城西小学校区 太宰府西小学校区	
11月2日(土)	水城小学校区 国分小学校区		

※指定日に受診できない人は、別の日に必ず受診してください。



最優秀賞を受賞した水城小学校の献立

8月2日(金)、いきいき情報センターで太宰府市学校給食料理コンクールが開催されました。市内の小学校調理員が考え調理した独自の給食メニューを、小学校給食主任やPTA代表などの審査員が審議しました。本年のテーマは給食で「ご飯に合う不足しがちな食品(果物)」「小魚」「種実」「乳製品」を使った「秋・冬献立」で、水城小学校が最優秀賞、水城西小学校が優秀賞に輝きました。

最優秀賞の水城小学校は10月17日(木)に開催される県の料理コンクールに出場予定で、優秀賞の水城西小学校は第14回全国学校給食甲子園に参加します。

最優秀賞の献立は、本年度市内7小学校の給食で提供予定です。

**最優秀賞** 水城小学校 献立

- ・麦ごはん
- ・牛乳
- ・いりこの紅葉揚げ
- ・りんごとれんこんのおひたし
- ・つるんと鶏のすまし汁
- ・ほうじ茶プリン



水城小学校の栄養教諭と調理員の皆さん

## 太宰府市学校給食料理コンクール

問い合わせ 学校教育課 義務教育係(☎内線469)



# スポーツ推進委員だより

問い合わせ スポーツ課 スポーツ係 ☎(918)5381

## 【スポーツ推進委員とは】

スポーツ推進委員は、本市のスポーツの推進のため、スポーツの実技指導や、その他の指導・助言を行うことを目的に、市民の中から選ばれ、市の教育委員会から委嘱された人たちです。各校区から12人、小学校から1人、中学校から1人の計14人で構成されています。



山本先生 堀教頭先生  
(太宰府東小学校) (太宰府中学校)

## スポーツ推進委員活動紹介



- ・地域行事への協力(健康フェスタ・ペタンク大会)
- ・体育指導向上のための自主研修(スポーツ推進委員研修)

- ・市スポーツ事業指導(体育部長研修)

### 【地域の体育部長さん奮闘中!】

6月16日(日)にとびうめアリーナで体育部長研修が開催されました。

- ・五目お手玉
- ・ペタンク
- ・ソフトダーツ
- ・ラダーゲッター
- ・バグゴ

などのニュースポーツを体験しました。



### 【出前講座】

- ・ニュースポーツ体験
- ・いきいき健康体操
- ・ウォーキングやジョギングなどの指導
- ・体力測定など、その他



※地域や団体などでご要望があれば、スポーツ推進委員が直接出向きご指導します。また、地域や団体のスポーツイベントの企画運営などのお手伝いもします。お気軽にご相談ください。

### 【ペタンクカーニバル開催!】

ペタンクは、年齢に関係なく誰でも気軽に楽しめるニュースポーツです。楽しく爽やかな汗をかいてみませんか? 皆様のご参加をお待ちしています。

- ・日時 10月27日(日)
- ・会場 松川運動公園多目的グラウンド

※申込方法など、詳細は来月の隣組回覧でお知らせします。





9月20日～26日は動物愛護週間です

# にゃんモア! 考えてみよう 猫との暮らし方 ～猫を嫌われものにしないために～



問い合わせ 環境課 環境保全係(☎内線307)

動物を飼うことは、毎日の暮らしに癒しなどさまざまな効果を与えてくれますが、飼い方によってはご近所トラブルの原因になることがあります。

動物愛護週間を機に、動物の飼い方や命の大切さについて考えてみませんか。  
今回は、相談が多数寄せられている「猫との暮らし方」についてご紹介します。



## 猫の飼い主へ～不幸な猫を増やさないように～

- ・室内で飼いましょう  
事故や病気、迷子防止にもなります。
- ・首輪と迷子札をつけましょう  
飼い主のいない猫と間違われないようにしましょう。
- ・不妊・去勢手術を行いましょう  
過剰繁殖を防ぐだけでなく、  
ストレスや病気の軽減にもつながります。
- ・最後まで責任を持って飼いましょう



## 飼い主のいない猫にエサをあげている人へ

# 無責任なエサやりはやめましょう！

福岡県では、年々減っていますが、毎年多くの猫が殺処分されています。  
また、フン尿被害などにより、猫が地域の嫌われものになってしまっていることもあります。  
不幸な猫を増やさないためにも、飼い主のいない猫の世話をする際は、責任を持ってかわいがりましょう。

- ◆エサやりに関するご近所トラブルが発生しています。裁判になることもあります。
- ・エサを置いたまま(置きエサ)  
……猫だけでなく、ハエ・ゴキブリやカラスなども集まり不衛生です。
- ・フン尿被害(におい、植物が枯れるなど)
- ・子猫が産まれて、鳴き声がうるさい ・車に傷がついた



## 猫のフン尿被害などで困っている人へ

対処方法	詳細・解説
忌避剤	猫の嫌いなにおいや刺激で、猫が近づきにくくする。 (例) ・市販の忌避剤 ・唐辛子 ・木酢液、竹酢液 ・コーヒーかす ・柑橘類の皮 ・香りの強いハーブ
水	猫が嫌う水をたっぷり撒く。濡らしたタオルを敷く。
超音波式機器	超音波で近づかなくさせようとするもの。インターネットやホームセンターなどで1万円前後で購入可能。 ※環境課で無料貸出(14日間)を行っています。詳しくはお尋ねください。

※猫は個体差があり、効果が長続きしない場合や、猫が慣れてしまう場合があるので、方法を変えながら反復継続して行うことが大切です。

※猫の進入経路、通路、フン尿をする場所などを調べてから行うと効果的です。

※猫は愛護動物です。虐待にあたるようなことをしてはいけません。法律で罰せられます。

# コミュニティバス『まほろば号』

## ～平成30年度の運行状況報告～

平成10年度の運行開始以来、延べ900万人を超える皆さんにご利用頂いている「まほろば号」。市内を走る姿を目にしていると思います。

しかし、全国的な乗務員不足などにより、バスを取り巻く環境は年々厳しくなっており、収入増加や支出の削減が課題となっています。

今後も路線を維持していくために、ぜひ積極的な「まほろば号」のご利用をお願いします。



### 経費と運賃収入 (表1)

昨年度の運行経費は約1億9,400万円。高騰する人件費や燃料費により、増加しています。運賃収入は過去最高の約5千万円。差額の約1億4,400万円が市の支出となり、非常に大きな負担となっています。利用者数は約58万6千人で、路線拡充を繰り返した影響もあり、運行当初から4.3倍に増加しています。

今後も、皆さんに利用されるコミュニティバスを目指し、工夫・改善していきます。

表1 平成30年度収支状況 (前年比)

運行経費 (a)	194,811,137円	+1,251,029円
運行収入 (b)	50,653,863円	+544,202円
市補助金額 (a-b)	144,157,274円	+706,827円
収支率	26.0%	+0.1%
利用者数	586,310人	+4,429人

### 利用状況 (表2)

平成30年度の乗降調査では、利用者数は1日1,694人。1便平均では12.2人。平均乗車密度は3.94人となっています。

平日に比べ、土・日・祝日は利用者が少ない傾向にあります。皆さんで地域の路線を守り育てていきましょう。

表2 平成30年度利用状況 (平成30年5月17日(木)乗降調査より)

路線名	便数	利用者数 (人)	1便平均 (人)	平均乗車密度 ※ (人)
大佐野・吉松回り	29	379	13.1	4.76
水城・国分回り	31	237	7.6	2.70
北谷回り	17	366	21.5	3.90
内山線	51	648	12.7	4.63
都府楼回り	5	17	3.4	1.57
高雄回り	6	47	7.8	2.93
合計	139	1,694	12.2	3.94

※平均乗車密度：バスに乗車している人数の、全区間(始点～終点)での平均。

### 問い合わせ

コミュニティバス  
「まほろば号」  
地域コミュニティ課  
(☎内線543)



## 重度障害者福祉手当の支給

問い合わせ  
福祉課 障がい福祉係(☎内線323)



手続き

重度障がい者の福祉の増進を図るため、「重度障害者福祉手当」を支給します。9月下旬に支給対象者へ申請書などを郵送します。

### 支給対象者

身体障害者手帳1・2級所持者、療育手帳A所持者、精神障害者保健福祉手帳1級所持者で、9月1日の基準日に本市に居住し、住民基本台帳に登録されている人(他市町村が援護の実施者である人は除く)または本市が援護している他市町村施設入所者

### 支給額(年額)および支給要件

- ・生活保護世帯と市民税非課税世帯は、2万4千円
- ・市民税課税世帯のうち均等割のみ課税の世帯は、1万8千円
- ・市民税課税世帯のうち所得割額が20万円未満の世帯は、1万2千円

### 提出期限

令和2年1月下旬  
10月25日(金)

## プラム・カルコア太宰府 臨時休館のお知らせ

問い合わせ 文化学習課 文化学習係(☎内線675)  
図書館係(☎内線672)



行政

電気設備工事に伴い、9月9日(月)〔定例の休館日〕・10日(火)の2日間、プラム・カルコア太宰府(中央公民館・市民図書館)は全館停電します。これにより、9月10日(火)は臨時休館日となります。



### 注意事項

- ・9月9日(月)・10日(火)は、すべての業務に対応できません。
- ・9月10日(火)は移動図書館車「すくすく号」も運休します。対象は、5コース(大佐野公民館、太宰府東小学校、高雄家の前公園、サンホーム太宰府、高雄台高雄南公園)です。

皆さんのご理解とご協力をお願いします。

## 柔道整復師(整骨院・接骨院)の施術を受ける人へ

問い合わせ  
国保年金課 国保年金係(☎内線312)



行政

医療費適正化の一環として、整骨院・接骨院での施術による請求内容の確認を実施しています。柔道整復師の施術を受ける場合、健康保険が使えるもの、使えないものは下表のとおりです。

### 柔道整復師(整骨院・接骨院)による施術

健康保険が使える(保険適用になる)受診内容	健康保険が使えない(保険適用にならない)受診内容
・骨折、脱臼、打撲、ねん挫(肉離れを含む) ※骨折および脱臼は、緊急の場合を除き、医師の同意が必要	・肩こり、筋肉疲労、腰痛、体調不良など ・スポーツによる筋肉痛 ・保険医療機関(病院、診療所など)で同じ対象疾患の治療を受けている場合

## ひとり親家庭のお子さんの進学を応援します

問い合わせ  
保育児童課 児童福祉係(☎内線318)



教育

母子家庭の母、父子家庭の父または寡婦に扶養されているお子さんの進学に必要な資金の貸し付けを行います。まずはお問い合わせください。

### 貸し付けを受けられる人

- ①母子家庭の母、父子家庭の父で20歳未満の児童を扶養している人
- ②母子家庭の母、父子家庭の父に扶養されている児童
- ③かつて母子家庭の母であった人(寡婦)
- ④寡婦に扶養されている子
- ⑤配偶者と死別または離別し

### 貸付金の種類(進学関係)

- 1 修学資金  
高校、高専、短大、大学、大学院または専修学校に修学させるために必要な資金
  - 2 就学支度資金  
小学、中学、高校、高専、短大、大学、大学院または専修学校に入学させるために必要な資金
- ※1、2とも、貸付限度額は学校種別などによって決まります。

## 全国家計構造調査を実施します

問い合わせ

経営企画課 企画政策係 ☎内線535)



行政



**調査期間**  
10月1日(火)～11月30日(土)

**調査対象地域**  
梅ヶ丘2丁目、高雄5丁目、  
都府楼南2丁目、通古賀4  
丁目の各一部

全国家計構造調査では、10月から11月までの2カ月間、家計における収支や貯蓄、負債、就業状況、住居に関する事項などを調査します。調査へのご理解とご協力をお願いします。

### 調査方法など

- ・総務省が定める方法により抽出した調査対象者へ、調査員が訪問します。調査票の記入にご協力ください。
- ・ご記入いただいた内容は、統計以外の目的に使用することはありませんので、安心してご回答ください。

## 訪問型生活支援担い手研修

問い合わせ

高齢者支援課 介護保険係 ☎内線371)



福祉

介護人材不足の解消と高齢者の生活支援を担う人材を養成するための研修を行います。この研修で、太宰府市・大野城市・那珂川市・福岡市の指定を受けた訪問型サービスA事業所で働ける資格を取得できます。

**日時** 全て午前10時～午後4時30分

### 申込方法

申込用紙を郵送かファクスで高齢者支援課まで提出してください。申込用紙は市内の公共施設に配架してあります。ホームページからダウンロードもできます。

- 第1回 10月5日(土)
- 第2回 10月18日(金)
- 第3回 11月2日(土)
- 第4回 11月15日(金)
- 第5回 11月30日(土)
- 第6回 12月20日(金)

**会場** いきいき情報センター

**受講料** 無料

**主催** 福岡県介護福祉会

**申込締切** 9月20日(金)

※大野城市・那珂川市でも同様の研修を行います。詳細はお問い合わせください。

## 9月10日は第59回「下水道の日」です

問い合わせ

上下水道課 料金係 ☎内線(408)4024)



くらし

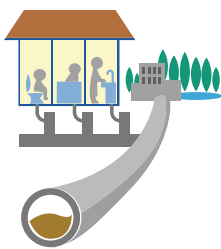

下水道の日は、昭和36年に下水道の普及を目的に「全国下水道促進デー」として始まり、平成13年からは、より親しみのある名称として「下水道の日」に変更されました。

下水道いろいろコンクール標語部門  
「下水道 見えないしごと」に 金メダル

国土交通大臣賞受賞作品

下水道は、市民の皆さんに利用いただくことで本来の目的である公共用水域の水質の保全と公衆衛生の向上が図られるものです。下水道施設も休みなく稼働を続けながら私たちの文化的な生活の一翼を担っています。

この機会に、下水道の重要性について考えてみてはいかがでしょうか。

## ふるさと納税「返礼品提供事業者商談会」を開催します

問い合わせ 経営企画課 企画政策係 ☎内線548)



行政

ふるさと納税の返礼品にD AZAIFUらしさを追求する取り組みをさらに強化し、寄附者も自治体も共に喜び合い、地域、そしてわが国の発展につながるような流れを全国に広めるトップランナーとなるべく「THE REIWA」プロジェクトをスタートさせます。その第一弾として返礼品提供事業者商談会を開催します。

商談会には、令和発祥の地太宰府に関心があれば全国誰でも参加可能としており、本市の事業者の業容拡大はもと

より、市外の方が本市で新たに営業展開し、拠点を設けていただくきっかけになれば幸いです。

**日時** 9月3日(火)午後7時～8時

**場所** プラム・カルコア太宰府市民ホール





9月16日は敬老の日、  
9月15日～21日は老人週間です

問い合わせ  
高齢者支援課 包括支援係 ☎(929)3210



行政

宝くじ助成金で各種備品を購入しました

問い合わせ  
経営企画課 企画政策係 (☎内線548)



行政



地域のコミュニティ活動の充実を図るため、宝くじの助成金で各種備品を整備しました。

本市の最高齢者は1008歳で、100歳以上のご長寿の人は、女性46人、男性8人の計54人です。(6月30日現在、本市に住所を有する人)

**敬老会へお出かけください**  
各区自治会では、長寿をお祝いする多彩な催しが開催されます。  
詳細は、各区自治会から案内がありますので、ぜひお出かけください。

【一般】コミュニティ助成事業

長浦台区自治会が、多様な世代が交流する行事である夏祭りや、安心して実施することができ環境を整備するために、屋外イベント用のテント、放送機器、提灯などを整備しました。

※事業実施前年の9月頃に自治会に募集予定。  
※当該事業は(財)自治総合センターの宝くじ社会貢献広報事業です。



敬老祝品、敬老祝金について

88歳と99歳の皆さんには、敬老祝品としてカタログギフトをお送りします。  
お好みの商品をお選びください。

また、100歳の人には3万円、101歳以上の人には1万円を敬老祝金としてお届けします。

対象年齢	祝品・祝金
88・99歳	カタログギフト
100歳	3万円
101歳以上	1万円

※年齢基準日は令和2年3月31日です。

第1回【令和を生きる】ちくし健康公開講座

問い合わせ  
元気づくり課保健センター ☎(928)2000  
福岡県済生会二日市病院 臨床研究・教育センター ☎(923)1551



健康

体育の日の行事を開催します

問い合わせ  
スポーツ課 スポーツ係 ☎(918)5381



スポーツ

スポーツをとおしての地域の交流や健康づくりを図るため、体育の日の行事を開催します。さわやかな秋空の下、ぜひご参加ください。

期日	会場	内容(予定)	場所	集合時間(予定)
9/21(土)	太宰府南会場	小学校との合同運動会	太宰府南小学校	午前9時
10/13(日)	国分会场	自治会対抗運動会	国分小学校	午前9時
10/14(月・祝)	水城会場	ハイキングと史跡めぐり	大宰府政庁跡	午前8時50分
10/14(月・祝)	太宰府会場	スポーツ体験	太宰府小学校	午前9時30分
10/14(月・祝)	太宰府東会場	ウォークラリー	太宰府東小学校	各区による
10/14(月・祝)	太宰府西会場	レクリエーションスポーツ体験	太宰府西小学校	午前9時10分

「おいしく食べて、気持ちよく出す 腸活生活！」をテーマに、健康講座を開催します。(元気づくりポイント対象)

日時 9月14日(土)

午後2時～4時(受付は午後1時30分～)

場所 プラム・カルコア太宰府4階 多目的ホール

定員 120人(先着順)  
※申込不要、無料

【プログラム】

基調講演「健康は育便から」  
生涯快便生活を目指そう  
～済生会二日市病院院長 壁村哲平先生

講演1「おいしく食べる、食物繊維アップ大作戦」管理栄養士 西村悦子氏

講演2「知って使おう便秘薬」薬剤師 赤見優香里氏

講演3「生涯食べるぞ、飲み込み体操！」言語聴覚士 吉浦一也氏



済生会二日市病院オリジナルキャラクター「もちちゃん」  
管理栄養士の「もちちゃん」



文化

**こどものための夏の終わりの演奏会**  
**ーオーケストラがきちゃったー**  
 問い合わせ 文化学習課 文化学習係(市民図書館) ☎(921)4646

本年度22回目を迎える恒例の演奏会です。オーケストラの迫力ある演奏を体感してみませんか。クラシックを初めて聞く子どもたちでも楽しめます。0歳から入場できます。



**日時** 9月7日(土)  
 午後1時開場、午後1時30分開演

**場所** プラム・カルコア太宰府市民ホール

**演奏** ひまわりオーケストラ (九州大学芸術工学部フィルハーモニー管弦楽団有志)

**注意** ※申込不要、無料  
 来場者多数の場合は入場をお断りすることがあります。あらかじめご了承ください。



文化

**まるごと太宰府歴史展関連イベント**  
**岩崎記代子と太宰府をうたう♪**  
**& ギャラリートーク**  
 問い合わせ 文化財課 調査係(☎内線470)

太宰府市文化ふれあい館で開催中の「まるごと太宰府歴史展」に関連した、コンサートとギャラリートークの催しです。市内在住の音楽家・作曲家の岩崎記代子さんによる歌のステージと、学芸員による「まるごと太宰府歴史展」の展示解説を行います。



**日時** 9月8日(日)午後2時～4時

**場所** 文化ふれあい館  
 ※事前申込不要・入場無料

**主な曲目(予定)**  
 ・市民遺産第14号「太宰府をうたう♪全11曲」より、「都府楼址」「風は友達(太宰府バージョン)」など  
 ・童謡「もみじ」、「故郷」ほか



子育て

**親子であそぼう会**  
 問い合わせ 元気づくり課 子育て支援センター ☎(919)6001 FAX(919)6016

親子でふれあい遊びや体を動かす遊びをして楽しいひとときを過ごしませんか。



**日時** 9月8日(日)  
 午前10時～11時30分

**場所** とびうめアリーナ

**定員** 親子50組(先着順)

**対象** 在宅の0～6歳児(就学前)とその保護者

**持ち物** お茶、タオルなど

**申込締切** 9月5日(木) 午後5時まで

※要申込・参加費無料

**申込方法** 電話・ファクス・子育て支援センター窓口またはふくおか電子申請サービスによる申し込み

**電子申請利用方法**  
 左記アドレスをパソコンか携帯電話に入力し、画面に必要事項を入力してください。  
<http://www.shinsei.elg-f.ront.jp/fukuoka/>



子育て

**にこにこ講座**  
 問い合わせ 元気づくり課 子育て支援センター ☎(919)6001 FAX(919)6016

テレビなどのメディアが子どもたちにもたらす影響は？メディアとの上手な付き合い方は？など、メディアに関する疑問や不安を解消しませんか。

**講座名** 「子どもとメディアについて」

**日時** 9月30日(月)  
 午前10時～11時30分

**場所** 子育て支援センター 多目的室

**対象** 在宅の0～6歳児(就学前)の保護者

**講師** NPO法人 子どもとメディア 黒田可奈子さん

**申込締切** 9月26日(木) 午後5時まで

**定員** 15組(先着順)  
 ※要申込・受講料無料  
 ※託児あり(要申込)

**持ち物** お茶、オムツ、着替え(託児のある人)など





## 各区自治会で夏祭りを開催

7月中旬から8月にかけて、各区自治会で夏祭りが開催されました。夏祭りは自治会行事の中でも大きな行事の一つで、早くから打ち合わせや準備に取りかかっていました。

会場では、工夫を凝らしたステージ発表や盆踊り、お楽しみ抽選会などのさまざまな催しが行われ、子どもから大人まで多くの人で盛り上がりました。また、自治会によっては、司会を小学生が担当したり、飲食・物販コーナーで地元の中・高校生や大学生が運営に加わったりと、地域の皆さんが親睦を深める交流の場にもなっています。そして、お祭りでごみ分別回収（クリーンステーション）に積極的に取り組んでいる地域もあり、今後、市全域にこの取り組みが広がることで、ごみの減量やリサイクル意識が高まることも期待できます。来年も、地域でつくる夏祭りの雰囲気を感じてみてください。



問い合わせ 地域コミュニティ課(☎内線543)



ひまわり台区夏祭り



国分區夏祭り



星ヶ丘区夏祭り



観世音寺区夏祭り



梅香苑区夏祭り



新町区夏祭り

## 校区自治協議会のイベント情報(9月)

実施校区・行事名	日時	場所
水城小校区「合同清掃」	9月8日(日)午前9時～10時	西鉄都府楼前駅周辺
南小校区「学校地域合同運動会」	9月21日(土)午前9時～午後3時	太宰府南小学校運動場
太宰府小校区「通学合宿」	9月24日(火)～27日(金)	太宰府天満宮紫藤館
水城小校区「2019みずき安全フェスタ」	9月28日(土)午前9時～11時30分	水城小学校

※内容については、実施される校区の自治会長または地域コミュニティ課にご確認ください。

# 手と手をつないで

No.357

やまぐち ひろゆき  
山口 裕之

(マザー・アース人権啓発研究所主宰)



## 共に生きる 豊かな心のあり方とは

9月に入りました。近頃国内外では、さまざまな嬉しい出来事がある一方、凄惨な事件や事故も数多く起こりました。

悲しい事件や事故の報道に心を痛める中で、私が気になったのは、容疑者が「精神しろうがい者」「知的しろうがい者」などであった場合に、その点を強調して行われていた報道や、しろうがい者に対するマイナスイメージを表現した身近な人々の言動が多かった点です。

### ◇しろうがい者への偏見、差別意識はないかー

基本的な考え方として、犯罪は決して許してはいけないものです。けれども報道のニュアンスや私たちの心理の根底に「精神しろうがいの人、入院歴のある人だから…」というような偏見によるきめつけはないでしょうか。一つひとつのことがらには、しょうがいがある・なしに関わらず本人の等身大の姿や状況をもとに向き合うべきではないかと思えます。

このように、様々な立場の人々に対する「無知」が「偏見」につながることを

はゼロではないと思えます。知らないことで周囲の人をきめつけたり、傷つけたり、偏見を広げたりしてマイナスにはたらくことにもなります。

### ○レーナ・マリアさんの言葉

レーナ・マリアさんをご存知ですか？彼女は手足が短い身体を持ってフィンランドに生まれました。家族や地域の温かい見守りや国の制度の中で、個性を存分に伸ばし、歌手として、水泳選手として世界中の人々に勇気と希望を与えました。レーナ・マリアさんは次のような言葉で自分の思いを伝えていきます。

「手や片足がないことは不幸なことではありません。ただ、少し不便なだけです。私を見て『気の毒だ』かわい



そうだ』  
と思うか  
がいるか  
もしれま  
せんが、  
そう思っ  
てほしく  
はないの  
です。な  
ぜならわ  
たしは、  
今、とて  
も幸せな

のですから。」

### ○様々な人々を包みこむ豊かな自分、 そして社会をー

私たちの周りには様々な心身の状況をもつ人々が暮らしています。その一人ひとりが「生きづらさ」を「生きやすさ」に変え、自分の個性を大切に活かした人生を送れるようにするには、周囲の人々の存在が大きく関わります。

生きづらさのバリアはその人にあるのではなく、その人を取りまく社会のあり方や人間関係(社会的障壁)にあると思います。たくさんの経験や出会いを重ねる中で、理解し合うことは私たちが自分自身の心を豊かにしていくことにもなるのです。

### ○「障害者差別解消推進法」の理念を みんなのものに

平成28年4月1日から「障害を理由とする差別の解消の推進に関する法律」が施行されました。ここでは、しろうがいのある人もない人も、分けへだてられることなく、お互いに人格と個性を認め合いながら、ともに生きる社会をつくることをめざしています。この法律の理念にも学びながら、一人ひとりが大切にされる人権のまちづくりを進めるために、ともに学び、行動していきましょう。



# 防災だより

その43

防災専門官

野田

秀敏

台風に備えた  
マイ・タイムライン

## ●マイ・タイムラインとは

毎年台風や大雨による災害が発生するなか、マイ・タイムライン（個人の防災行動計画）が注目されています。マイ・タイムラインとは、「いつ」「どこで」「誰が」「何をするか」を予め決めておく、事前の防災行動です。

自分自身の防災行動を整理しておくことで、いざという時に慌てずに避難行動をとることが出来ます。また、突然発生する地震や急激な大雨には対応できませんが、ある程度進路や雨量が予報できる台風や大雨に有効です。

## ●マイ・タイムラインを作ってみよう

マイ・タイムラインは形式に決まりはありませんが、住まいの災害危険度や家族の状況を考えて、いつ、どういう行動を起こすか、表にまとめます。

## ●マイ・タイムラインを作るための3つのポイント

- ① 避難のための情報を入手する。
- ② 避難の準備をする。
- ③ 避難行動を起こす状況（市が発令する「避難準備・高齢者等避難開始」や「避難勧告」の発令で避難など）を決めておく。



### 作成例(台風接近の場合)

台風	気象情報・市からの情報	自分の行動
普段		<input type="checkbox"/> 自宅周辺の水害や土砂災害の危険を確認する。 <input type="checkbox"/> 避難場所・避難経路を確認する。
台風接近 (5日～1日前)	台風進路予報 ・福岡地方の早期注意情報(警報級の可能性)の情報 ・警戒レベル1:早期注意情報	<input type="checkbox"/> テレビで常に最新の気象情報を入手する。 <input type="checkbox"/> 非常持出品を点検する。 <input type="checkbox"/> 家の周辺の小物を固定する、または屋内へ収納する。 <input type="checkbox"/> 屋根や塀などを点検する。 <input type="checkbox"/> 側溝や排水溝は掃除をして水はけを良くしておく。
台風接近 (1日前)	台風進路予報 ・強風注意報、大雨注意報、洪水注意報、台風に関する福岡県気象情報(随時) ・警戒レベル2:自主避難所開設	<input type="checkbox"/> 災害に備えていつでも避難できるように準備する。 ※夜間に暴風、大雨が予想されたら早めに自主避難する。または、自主避難所開設と同時に高齢の父と自動車自主避難所へ避難する。
台風接近 (1日前～ 5、6時間前) 風が吹きはじめ 雨が降る	・台風に関する福岡県気象情報(随時) ・暴風警報、大雨警報、洪水警報 ・土砂災害警戒情報 ・警戒レベル3:必要地域に「避難準備・高齢者等避難開始」発令 ・警戒レベル4:必要地域に「避難勧告」または「避難指示(緊急)」発令	<input type="checkbox"/> 非常持出品を手元に避難の準備をする。 <input type="checkbox"/> 「避難準備・高齢者等避難開始」発令を受け、父と母と一緒に〇〇避難所へ避難する。
台風接近 (風雨が 強くなる)		<input type="checkbox"/> 「避難勧告」「避難指示(緊急)」発令を受け、子どもと一緒に△△へ避難する。
台風最接近、 災害発生	・台風に関する福岡県気象情報(随時)、大雨特別警報 ・警戒レベル5:災害発生	

ナスとパプリカの甘酢炒め



材料(4人分)

- ナス .....160g
- 黄パプリカ .....160g
- 赤パプリカ .....120g
- にんにく .....1かけ
- A しょうゆ ..... 大さじ1
- 砂糖 ..... 小さじ3
- 酢 ..... 小さじ2・1/2
- 油 ..... 大さじ1
- 片栗粉 ..... 大さじ1/2

作り方

- ①ナスは大きめの一口大の乱切りにし、キッチンペーパーで水分を拭きとる。
- ②パプリカもナスと同じくらいの大きさの乱切りにする。にんにくはみじん切りにする。
- ③フライパンに油を入れて火にかけ、にんにくを炒める。これにナスを加える。
- ④③に蓋をして弱めの中火で表面をこんがりとし、蒸し焼きにする。ナスが7～8割ぐらい焼けたらパプリカを加え、蓋をして火を通す。
- ⑤火が通ったら、Aを加えて全体を軽く混ぜる。最後に水溶き片栗粉でとろみをつける。

一人分当たりの栄養価			
エネルギー	74kcal	脂質	3.2g
たんぱく質	1.5g	塩分	0.7g

●「20歳の時の体重から、10kg以上増加していますか？」  
この質問は、市の健康診断の問診項目の一つです。平成29年度の太宰府市の健康診断の回答状況は、男性は約2人に1人(44.6%)、女性は、約5人に1人(22.6%)が、20歳のころより体重が10kg以上「増えた」と回答していました。男性の年齢別の肥満度状況は、40代から肥満割合が増え50代がもっとも高い状況にあります。そして、60代、70代と

秋から始める健康づくり  
生活習慣を振り返ろう！  
(9月は健康増進普及月間です)



●内臓型脂肪に要注意  
脂肪細胞は、余ったエネルギーを貯蔵する場所でもあります。多彩なホルモンなども分泌しています。脂肪細胞内の脂肪貯蓄量が増加して細胞サイズが大きくなると、バランスを崩し、血圧を上げるホルモンやインスリンの働きを低下させ高血糖を引き起こしてしまうホルモン、血栓を

肥満割合が減少してしまいました。体重の増加は、摂取エネルギーが消費エネルギーよりも大きいことを意味しています。脂肪1kgに蓄積されているエネルギー量は7千～8千kcalといわれています。厳密には体重1kgに脂肪1kgではありませんが、若かった頃の、ベスト体重だった頃の、自身の体重を思い起こしてみてください。増加した体重(kg)×7kcalは、あなたの体の脂肪細胞にため込まれているのです。

●貯蓄した脂肪を消費しよう(減量しよう)!!  
生活習慣病予防のために、貯蓄した脂肪を減らしましょう。①長期間(6カ月間)かけて無理なく減量しましょう。1カ

作りやすくするホルモンの分泌を増やします。その結果、高血圧や糖尿病、脂質異常症、そして動脈硬化の発症・進展を招きます。脂肪は、ため込んだ場所が皮膚の下につく「皮下脂肪」と臓器の周りにつく「内臓脂肪」に分けられます。内臓脂肪がつきすぎると脂肪細胞から分泌されたホルモンなどは門脈系を経由して、ただちに肝臓に流入し、糖・脂質代謝に影響を及ぼします。皮下脂肪より内臓脂肪のほうが生活習慣病や動脈硬化に影響するので、健康診断で体重増加やおなか周りについて指摘されるのはこのためです。

【運動】「いつもの自分」にαの運動量(体を動かす機会を増やしましょう)  
10分のウォーキングで40kcal程度消費します。散歩や自転車、軽い筋トレだと12分でウォーキング10分と同じカロリーの消費となります。いつもの自分にプラス無理のない程度の運動を増やしましょう。

月0.5～1kgが目安です。②どうやって減量するかを考えましょう。運動と食事の2方面から、毎日少しずつ実践することがポイントです。1kg減量するのに、7千～8千kcalの消費が必要です。1カ月(30日)に1kg減量する場合は、1日約250kcalの消費もしくは、摂取を控えるというよいことになりま

※理想の体重: BMI (身長)m × (身長)m  
元気づくり課 保健師

③記録をつけましょう(実践の振り返りや改善点を見つけだせます)  
毎日の食事や運動、体重などを記録することで行動を振り返ることができ、改善点が見えてきます。また、生活習慣として定着してきます。生活習慣を振り返り、過ごしやすくなる秋から、健康づくりを始めましょう!



# あたらしくはいった本 (平成31年3月 貸出開始資料から)

- 小説 待ち遠しい(柴崎友香/著) 月人壮士(澤田瞳子/著) マーチング・ウィズ・ゾンビーズ(折輝真透/著) とむらい屋颯太(梶よう子/著) マタタビ町は猫びより(田丸雅智/著) いくつになっても(中野翠/著) あとは切手を、一枚貼るだけ(小川洋子/著) 堀江敏幸/著) 七つの殺人に関する簡潔な記録(マーロン・ジェイムズ/著) ある作家の夕刻(スコット・フィッツジェラルド/著) コイコワレ(乾ルカ/著) むらさきのスカート(今村夏子/著)
- 随筆・詩などの文学 令和と万葉集(村田右富実/著) 旅の窓からでっかい空をながめる(椎名誠/著) じじばばのるつぼ(群ようこ/著) わが人生に悔いなし(なかにし礼/著)
- その他の本 ハシビロコウのすべて(今泉忠明/著) ドキュメント豪雨災害(谷山宏典/著) あなたは何で食べてますか?(有北雅彦/著) 日本の天井(石井妙子/著) ど～する海洋プラスチック(西尾哲茂/著) 女たちのテロル(プレイディみかこ/著)

## みんなの としょかん



市民図書館

TEL (921) 4646

FAX (921) 4896

<http://www.library.dazaifu.fukuoka.jp/>



『待ち遠しい』  
柴崎友香/著  
毎日新聞出版



『令和と万葉集』  
村田右富実/著  
西日本出版社



『ハシビロコウのすべて』  
今泉忠明/監修  
廣済堂出版

## としょかんカレンダー

令和元年	日	月	火	水	木	金	土
9	1	2	3	4	5	6	7
	8	9	10	11	12	13	14
	15	16	17	18	19	20	21
	22	23	24	25	26	27	28
	29	30					

○のついた日は休館日

金・土曜日(祝日を除く)は午後7時まで開館しています。

## 元号「平成」の最初の考案者

本年4月1日、新しい元号が「令和」に決まり、太宰府市にはわかに注目を浴びました。たくさんの人々が本市を訪れ、多くのマスコミをにぎわせました。ところで、一つ前の元号「平成」が決まった際も、これを太宰府ゆかりの元号とする新聞記事が掲載されたことをご存知でしょうか？

昭和天皇の崩御により、昭和64年1月7日、元号「平成」はその日のうちに定められ、翌8日から実施されました。しかし、「平成」は以前にも候補となったことがあり、2回目での採用だったのです。「明治」は11回目、「大正」は5回目で採用されましたので、こうしたことはこれまでもたびたび起こっていました。「平成」が初めて候補となったのは、「明治」の一つ前の年号「慶應」が決まった時のことでした。

元治2(1865)年4月7日、年号は「慶應」に改められます。年号の候補を勘申(大臣の仰せを受けて新年号にふさわしい文字を選び出し回答すること)する役割は、平安時代中期以降、大学寮の文章博士と式部省の大輔(長官)クラスが務めていました。この時は、文章博士高辻修長・式部大輔唐橋在光・式部権大輔清岡長熙の3人がそれぞれ7号ずつ勘申

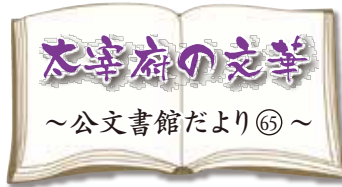

し、その中に「佳号」がないとして、さらに7号ずつ勘申し、都合42号の候補が考案されました。「平成」は2度目の勘申の際に提出され、そこから候補を7号に絞る際に外れています。

勘申者はいずれも菅原氏の一族です。文章博士と式部大輔は次第に学問を家業とする菅原氏の専門職となり、江戸時代までにはほぼ独占していました。「平成」を考案したのは高辻修長。修長は幕末明治期に太宰府天満宮の宮司(幕末期は別当)として活躍した西高辻信巖の弟にあたります。

『西日本新聞』平成元年1月9日号夕刊に「菅原修長は西高辻家の祖先」などと題する7段抜きの記事が掲載されました。京都産業大学教授(当時)の所功氏の調べで、修長が実は太宰府天満宮宮司西高辻家ゆかりの人であることが分かったとするものです。当時の宮司信良氏は記事に「光栄なこと」とコメントを寄せています。

「令和」の盛り上がりにかき消された感もありますが、前代の「平成」も太宰府ゆかりの元号として新聞に取り上げられたことを、ここに示しておきたいと思えます。

太宰府市公文書館 朱雀 信城



# 移動図書館車「すくすく号」巡回予定表



## 令和元年10月～令和2年3月

【表の見方】(例)1コース「梅香苑公園」の駐車時間は午前10時40分から午前11時15分まで。

巡回日は同じ行を横にみていきます。12回目は10/1(火)、13回目は10/15(火)となります。

コース	ステーションと駐車時間				巡回予定日																			
	午前	午後	午後	後	12回	13回	14回	15回	16回	17回	18回	19回	20回	21回	22回	23回	24回							
1	梅香苑公園 10:40～11:15	国分小学校 13:00～14:10	坂本公民館 14:20～14:50	人権センター 15:30～16:10	青葉台 中央公園 16:40～17:20	10/1 (火)	10/15 (火)	10/29 (火)	11/12 (火)	11/26 (火)	12/10 (火)	12/24 (火)	1/14 (火)	1/28 (火)	2/10 (月)	2/25 (火)	3/10 (火)	3/24 (火)						
2		太宰府西 小学校 13:00～14:00	大佐野台 岩野公園 14:20～15:00	向佐野公園 15:20～16:25	吉松 共同利用施設 16:40～17:20	10/2 (水)	10/16 (水)	10/30 (水)	11/13 (水)	11/27 (水)	12/11 (水)	12/25 (水)	1/15 (水)	1/29 (水)	2/12 (水)	2/26 (水)	3/11 (水)	3/25 (水)						
3	権入公園 11:00～11:40	宰府園 12:00～12:40	内山公民館 14:40～15:10	湯の谷公園 15:20～16:10	水城台公民館 16:40～17:20	10/3 (木)	10/17 (木)	10/31 (木)	11/14 (木)	11/28 (木)	12/12 (木)	12/26 (木)	1/16 (木)	1/30 (木)	2/13 (木)	2/27 (木)	3/12 (木)	3/26 (木)						
4	双葉老人ホーム 10:40～11:15	水城西小学校 13:10～14:15	ケアハウス 同朋 14:30～15:10	佐野近隣公園 15:30～16:10	ひまわり台 東公園 16:30～17:20	10/4 (金)	10/18 (金)	11/1 (金)	11/15 (金)	11/29 (金)	12/13 (金)	12/27 (金)	1/17 (金)	1/31 (金)	2/14 (金)	2/28 (金)	3/13 (金)	3/27 (金)						
5	大佐野公民館 10:40～11:15	太宰府東 小学校 13:00～14:00	高雄 家の前公園 14:20～15:10	サンホーム 太宰府 15:30～16:10	高雄台 高雄南公園 16:30～17:20	10/8 (火)	10/21 (月)	11/5 (火)	11/19 (火)	12/3 (火)	12/17 (火)	1/7 (火)	1/21 (火)	2/4 (火)	2/18 (火)	3/3 (火)	3/16 (月)	3/31 (火)						
6		太宰府小学校 13:00～13:50	文化 ふれあい館前 14:20～15:10	国分 共同利用施設 15:30～16:20	水城ヶ丘 中央公園 16:40～17:20	10/9 (水)	10/23 (水)	11/6 (水)	11/20 (水)	12/4 (水)	12/18 (水)	1/8 (水)	1/22 (水)	2/5 (水)	2/19 (水)	3/4 (水)	3/17 (火)	4/1 (水)						
7	つつじヶ丘 公民館 10:50～11:25	水城西小学校 13:00～13:50	都府楼 中央公園 14:20～15:00	北谷公民館 15:45～16:20	大原団地 大原第2公園 16:40～17:20	10/10 (木)	10/24 (木)	11/7 (木)	11/21 (木)	12/5 (木)	12/19 (木)	1/9 (木)	1/23 (木)	2/6 (木)	2/20 (木)	3/5 (木)	3/18 (水)	4/2 (木)						
8	落合公園 10:40～11:15	太宰府南 小学校 13:00～14:00	東ヶ丘公民館 14:20～15:10	梅ヶ丘公民館 15:30～16:20	星ヶ丘 青山公園横 16:40～17:20	10/11 (金)	10/25 (金)	11/8 (金)	11/22 (金)	12/6 (金)	12/20 (金)	1/10 (金)	1/24 (金)	2/7 (金)	2/21 (金)	3/6 (金)	3/19 (木)	4/3 (金)						

※12月28日(出)から1月4日(出)までの期間は、年末年始のため移動図書館車「すくすく号」・太宰府市民図書館はお休みします。

※天候不良等の理由により、運行を中止する場合があります。ご不明の時は太宰府市民図書館まで問い合わせください。

※本館休館日に移動図書館車が巡回しているとき(太字で記載している日)の問い合わせ先は、  
移動図書館車携帯090-2854-3136(受付時間10:40～17:20まで)へお願いします。

**問い合わせ 太宰府市民図書館**  
〒818-0101 太宰府市観世音寺一丁目3番1号  
☎(921)4646 FAX(921)4896  
HP <http://www.library.dazaifu.fukuoka.jp/>



平成30年 9月生まれ  
おめでとう1さい

応募方法

誕生日の3カ月前の1カ月間、電話または市ホームページで受け付けています。  
(例) 誕生日が平成30年12月の人は、9月に応募してください。  
経営企画課広報係  
☎(921)2121(内線514)  
URL <http://www.city.dazaifu.lg.jp/admin/soshiki/somu/204/379/575/10459.html>



12日 ひらた こうき  
平田 航輝ちゃん



18日 なかむら はつ  
中村 肇ちゃん



1日 ゆきざね ちひろ  
行寛 千尋ちゃん



13日 おおつか ゆうき  
大塚 悠樹ちゃん



2日 いき ほのか  
猪城 帆花ちゃん



20日 だいく こと  
大工 瑚琴ちゃん



21日 まえだ あかり  
前田 明莉ちゃん



14日 しらた ゆきまさ  
白田 侑誠ちゃん



29日 きむら しゆんた  
木村 俊太ちゃん



1日 くろぎ えいと  
黒木 詠叶ちゃん



16日 ながた かな  
永田 環奈ちゃん



にこにこ通信

中学生交流

6月11日(火)・25日(火)のわくわく広場と6月20日(火)ののびのび0歳広場に、太宰府中学校の3年生が1クラスずつ交流に来ました。技術・家庭科(家庭分野)の「家族・家庭と子どもの成長」という授業の一環として、毎年子育て支援センターへ交流に来ています。

1クラス37~38人と多人数なので、サロンの部屋が中学生と親子でいっぱいになりました。広場の対象年齢は、わくわく広場が「2歳以上の子どもと保護者」ののびのび0歳広場が「0歳の子どもと保護者」と、参加する子どもの年齢が違うのですが、どの年齢の子どもたちでも、中学生から見ると小さくて「かわいい!」のひと言だったようです。

参加している親子と一緒に体操をしたり、歌をうたったり、子どもと向かい合い音楽に合わせてふれあいあそびをしました。0歳の広場の時は赤ちゃんを抱っこさせてもらい、おそろおそろ抱っこしたり、上手に抱っこして保護者からほめられたり、保護者に質問をしたりと、いろいろな中学生の姿を見ることができました。初めて赤ちゃんや小さい子どもと接する中学生がほとんどだったようで、とても嬉しそうでした。

保護者も大きな中学生を見て、「我が子もこんなに大きくなるのだろうか」とほほえましく、笑顔で参加していました。

また、6月26日(水)・27日(木)の2日間は、同じく太宰府中学校の2年生が3人、職場体験にきました。職場体験は昨年から受け入れています。希望して体験に来たからか、積極的に子どもたちと遊んでいました。

将来生徒たちが大人になった時に、この交流や職場体験のことを思い出して、何かの役に立てばいいなと思います。



元気づくり課 子育て支援センター ☎(919)6001

# 国際交流・韓国

「韓国の遊び」体験を開催しました！

国際交流員 キム ア ヨン 金雅英

8月1日(木)に子どもたちを対象としたサマースクールで「韓国の遊び」についての体験活動を行いました。

韓国の遊びの中には、日本にもある「たこ揚げ」や「こま回し」、「じゃんけん」のような遊びもあれば、1500年余り昔の百濟時代から現在も楽しまれている「ユンノリ」や、お手玉のような「コンギノリ」もあります。第一部では、このような韓国の遊びを約20人の小中学生に紹介し、実際に体験してもらいました。



ユンノリ体験のようす

第二部では、トゥホ(投壺:壺に矢を投げ入れる遊び)という遊びの道具を作って、自分が作った道具で遊んでももらいました。遊びを通して韓国について理解するきっかけとなりました。



トゥホを作るようす

今回の学習会のほかに、市内の小・中学校や大学、国際交流協会、公民館などから講師派遣依頼をいただき、「姉妹都市・扶餘郡について」、「韓国と太宰府のつながり」、「そもそもハングルって何?」、「韓国の食文化」、「韓国の夏料理を作ろう!」など、さまざまなテーマで韓国の言葉や文化について授業を行ってきました。参加者には「近い国だけど、意外と知らないところがたくさんあった」といった声をいただきました。

ドラマから見た韓国文化、手軽に作れる韓国の家庭料理など、韓国に興味がある人やもっと詳しく知りたいという人がいらっしゃいましたら、ぜひ国際交流員を呼んでください!

○問い合わせ:太宰府市役所 国際・交流課 092-921-2121

今回は、「なんでもパリパリ(仕事・サービス編)」です。お楽しみに!

## 人権標語

「ちょっと待て」  
いじめにブレーキ  
自分から

水城西小学校6年 いちかわ みか 市川 実果さん



むかい ひさこ 向井 久子 (水城区) 池坊

花材 石化柳、そけい、トルコキキョウ

季節の生け花

太宰府市華道連盟

## つれづれ

### 太宰府短歌会

レコードのクロードチアリにはしゃぎいる  
八十路の友の過去の聞けた日  
五条 大穂 聡子

山苞の玉ねぎじゃがいも籠にあふれ  
厨辺ほのぼの友思ひをり  
湯の谷西 正木 ミツエ

大桶のてっぺんの先に見えてくる  
千年前の七月の空  
東ヶ丘 西木 ミヤ子

青蝇の感傷のこころ聞きながら  
飲んでではならぬ酒を飲みます  
福岡市 竹森 祐彦

家の壁に爪立てしまま脱け殻の  
晩蟬はけふ梅雨明けを迎ふ  
五条 大藪 晶子

### 太宰府俳句会

持永 真理子 選  
滝しづき慈母観音の濡れて立つ  
青葉台 武富マサノ

フラガール祈りの舞へ仏桑花  
東観世 中島 祝乃

花カンナ海岸線をつなぎけり  
国分 八尋 淨子

ハイビスカス首里の鄙びたプチホテル  
湯の谷 脇山 郡司

蘇る記憶は尽きずハイビスカス  
大野城市 北 嘉与子

### 飛梅句会

介弘 紀子 選  
砂丘越え白靴を下げ汀まで  
長浦台 徳賀 美智子

白靴に白のブラウス颯爽と  
馬場 野上 コト子

魚屋の鎖じやらじやら解く日除  
観世音寺 野田 杉子

日除して狭く感じる世間かな  
筑紫野市 羽野 喜久代

履き慣らす白靴旅に出る前に  
青葉台 平野 香

### 宝満句会

菅井 久美子 選  
漱石の読み止しに置く水中花  
高雄台 荒島 由美子

パレットに加へたき色水中花  
青葉台 本山 晴子

行く行くは空へ飛び立つ毛虫かな  
星ヶ丘 江里口 幸生

はんなりと揺れて開きし水中花  
福岡市 工藤 友子

青春の思ひ出めぐる水中花  
筑紫野市 名本剛

### 都久志てんじん句会

佐々木 甘露子 選  
独り好き孤独はきらひ水中花  
筑紫野市 津和崎 幸枝

陶土衝く音の止まるや蟬時雨  
青葉台 彦坂 正孚

草いきれ父似の動脈波打てり  
福岡市 北川 朴洋子

初蟬の迷はず鳴きて大空へ  
福岡市 塩飽 たか子

幾年の雌伏ありけり蟬の穴  
筑紫野市 西村 悦夫

### 太宰府川柳倶楽部

小池 一恵 選  
世の荒波を渡り渡って金婚譜  
湯の谷 山口 義輝

抱泥を洗い流して丸く生き  
吉松 鈴木 弘市

やがて旅立つ子等へ手向ける応援歌  
星ヶ丘 武末 次生

GPS我が子を守る愛の鍵  
観世音寺 河原 明子

もう秋と気持ち切換え乗り越える  
春日市 大塚 茂





# 太宰府館

## イベント情報

### 第181号

2019.9.1

### 3階まほろばホール

#### ★和踊舞台「宰」

9月7日(土)  
 第1公演  
 開場:午後0時30分 開演:午後1時  
 第2公演  
 開場:午後2時30分 開演:午後3時  
 和踊りを中心とした約30分の公演を1日2公演実施します。  
 ぜひお越しください。  
 入場料:前売券1,500円、当日券1,800円  
 (事前申込不要)  
 問い合わせ:相川優子 ☎080(8885)5913

#### ★詩吟大会(関西吟詩文化協会・主催)

9月8日(日)・22日(日)  
 開場:午前10時 開演:午前10時30分  
 九州地区の愛好家会員による詩吟大会です。  
 ぜひお越しください。  
 入場無料(事前申込不要)  
 問い合わせ:金子緑都 ☎(929)0860

#### ★万葉集講座

9月14日(土)  
 開場:午後1時30分 開演:午後2時  
 藤井茂利先生(元福岡大学教授)  
 巻5、万葉集つくし歌壇の万葉仮名を分かりやすく  
 説明します。  
 入場料:当日のみ参加2,000円  
 (資料代込・事前申込要)  
 問い合わせ:松尾 ☎(922)7328

#### ★太宰府マンドリン倶楽部 十五夜コンサート

9月15日(日)  
 開場:午後1時30分 開演:午後2時  
 さわやかな秋の午後、マンドリン・ギターの調べを  
 お楽しみください。  
 入場無料(事前申込不要)  
 問い合わせ:杉山勝 ☎090(7452)1057

### 3階まほろばホール

#### ★筑紫歌壇賞贈賞式ならびにシンポジウム

9月23日(月・祝)  
 開場:午後0時30分 開演:午後1時30分  
 贈賞式後、伊藤一彦氏、小島ゆかり氏他による  
 シンポジウムを行います。  
 入場料:1,000円(事前申込要)  
 問い合わせ:たけすゑ澄子 ☎090(7390)1460

#### ★スクール・オブ・アーツ ダンス発表会

9月28日(土)  
 開場:午後4時30分 開演:午後5時  
 春日市昇町にあるダンス教室です。  
 ご興味がある人は、ぜひ来場ください。  
 入場無料(事前申込不要)  
 問い合わせ:前田千夏 ☎(591)6400

### 2階ギャラリー

#### ★第七回有水観鉄、山雄策鉄道写真展

9月8日(日)~14日(土)  
 時間:午前10時~午後6時  
 (初日)午後1時から (最終日)午後3時まで  
 上海から杭州、徐州、西安へと巡った30年前の中国の  
 さまざまな光景。  
 観覧無料  
 問い合わせ:山雄策 ☎080(5642)9600

### 体験プログラム~事前申込は必要ありません~

#### ★史跡解説『門前町散策』

9月1日(日) 午前10時集合  
 インストラクター:(公財)古都太宰府保存協会史跡解説員  
 参加無料  
 ※次回10月6日(日)

#### ★木うそ絵付け体験

9月8日(日)  
 午前11時~午後3時の間  
 インストラクター:太宰府木うそ保存会  
 参加費:1,000円(材料費込)  
 ※次回10月13日(日)



### 地域活性化複合施設

「太宰府館」(西鉄太宰府駅から徒歩2分)  
 〒818-0117 太宰府市宰府三丁目2番3号  
 ☎(918)8700 FAX(918)8701  
 ✉dazaifu-kan@city.dazaifu.lg.jp

休館日 毎週水曜日(ただし、祝日の場合翌木曜休館日)  
 開館時間 午前10時~午後6時  
 (ただし、まほろばホールは午後10時まで事前予約で利用できます)



当館には駐車場がありません。コミュニティバス「まほろば号」をご利用ください。

相談

名称	日時	場所	相談員	内容	料金・予約	問い合わせ
行政相談所	9/6(金)、10/4(金) 10:00～15:00	総合福祉センター	行政相談委員	行政に対する意見、苦情、要望などを聞き、行政の改善に役立れます。	無料、不要	総務省九州管区 行政評価局 ☎(431)7081
司法書士による 無料法律相談	9/14(土) 10:00～13:00	いきいき情報センター208号室	司法書士	遺言・相続、不動産・法人登記、多重債務、悪徳商法、成年後見、裁判手続きなど(相談時間は30分間)	無料、要予約 (平日10:00～16:00)	福岡県司法書士会福岡南総合相談センター ☎(918)5264
弁護士による 無料法律相談	9/19(木) 13:00～16:00	福岡法務局筑紫支局 1階会議室	弁護士	経済的弱者のための法律相談(資産基準あり)	無料・要予約 (随時電話受付) 先着6人	法テラス福岡 ☎050(3383)5502
筑紫地区 定例人権 (悩みごと)相談	9/3(火)	春日市役所	各市の 人権擁護委員	差別、いじめ、暴力、虐待、名誉毀損、家庭内および近隣のもめごと、セクハラ、ストーカー等の人権問題や悩みごとの相談に応じます。 ひとりで悩まずに人権擁護委員に相談してみませんか。	無料・不要	春日市人権市民相談課 ☎(584)1201
	9/5(木)	大野城市総合福祉センター				大野城市人権男女共同参画課 ☎(580)1840
	9/11(水)	御笠コミュニティセンター				筑紫野市人権政策課 ☎(923)1111
	9/12(木)	博多南駅ビル				那珂川市人権政策課 ☎(953)2211
	9/13(金)	太宰府市役所				太宰府市人権政策課 ☎(921)2121
	時間は 10:00～15:00	※日時・場所は変更になる場合がありますので、事前に各市に問い合わせください。				
行政書士による 無料相談会	9/20(金) 14:00～16:00	太宰府市商工会館2階会議室	行政書士	遺言、相続、成年後見、悪質商法対策、公正証書、創業手続、営業許可など	無料、不要	太宰府市商工会 ☎(922)4345
成年後見制度に 関する相談窓口 [あんしん相談]	9/19(木) 13:00～16:00	総合福祉センター	弁護士	成年後見制度等に関する相談(相談時間は1時間)	無料、要予約、 電話相談可	太宰府市 社会福祉協議会 ☎(923)3230
うめさろん相談会 ～NPO法人編～	9/10(火) 14:00～16:00	NPO・ボランティア支援センター 「うめさろん」内	古杉昂一 (行政書士、 うめさろん コーディネーター)	NPO・ボランティア活動に関する「気になること」の相談、NPO法人の設立・運営など	無料・不要	太宰府市NPO・ボラン ティア支援センター「う めさろん」 ☎(918)3633 FAX(918)3644
暮らしの悩み 無料相談会	9/8(日) 14:00～16:00	いきいき情報センター2階和室	行政書士	遺言書の作り方、相続手続きの方法と成年後見制度など高齢者のいろいろな悩み	無料・不要	ちくしふれあいライフ サポート古杉昂一 ☎(928)0408
休日(土曜日) 無料公証相談	9/21(土) 9:00～17:00	筑紫公証役場 (都府楼南五丁目5番13号)	公証人	公正証書による遺言、任意後見契約、離婚給付契約など各種契約の相談	無料、要予約	福筑紫公証役場 ☎(925)9755 Ehttp://www.chi- kushi-kosho.com
全国一斉! 法務局休日相談所	10/6(日) 10:00～15:00	福岡法務局 (福岡市中央区舞鶴三丁目5-25)	法務局職員、 司法書士、土 地家屋調査 士、公証人、 人権擁護委員	土地・建物の相続登記、遺言・後見などの公正証書、隣地との境界トラブル、戸籍、国籍、供託、人権問題など	無料、要予約 (予約期間: 9月2日～ 10月4日、 平日午前9時 ～午後5時)	福岡法務局民事行政 調査官室 ☎(721)9383
介護と仕事の 両立 [休日街かど相談]	9/22(日) イオン大野城市2階ABC-MART前(大野城市) 【電話相談】☎090(1519)3023		社会保険労 務士、介護支 援専門員	介護と仕事のお困りごとについて、面談や電話で対応します。	無料、予約可	麻生教育サービス(株) ☎090(1519)3023
高齢者の人権 あんしん相談所	9/10(火) 10:00～16:30	筑紫野市生涯学習センター3階和室	人権擁護委員 、法務局職員	財産管理、相続、成年後見人制度など	無料、不要	福岡法務局筑紫支局 ☎(922)2881
高齢者・障がい者の ための 成年後見相談会	10/6(日) 10:00～13:00	天神ビル11階 5号・6号会議室 (福岡市中央区天神二丁目12-1)	司法書士	成年後見制度の利用方法、遺言や相続、悪質な訪問販売被害など(相談時間は50分、定員あり)	無料、要予約 (9/17～10/4 土・日・祝日を 除く、 10:00～16:00)	(公社)成年後見セン ター・リーガルサポート 福岡支部 ☎0570-783-544(予約)
職場のハラスメント 集中相談会	9/11(水)、9/12(木) 9:00～20:00 ※弁護士相談は 9/12(木) 15:00～19:00	福岡県福岡労働者支援事務所 (福岡市中央区赤坂一丁目8番8号 福岡県福岡西総合庁舎5階)	福岡県福岡労働者支援事務所職員	電話と面談による、職場のパワハラ、セクハラ、マタハラなどハラスメントの相談	無料、不要 (秘密厳守)	福岡県福岡労働者支 援事務所 ☎(735)6149 FAX(712)0497
「法の日」における 無料相談会	10/6(日) 10:00～15:00	太宰府市商工会館	土地家屋調査士	境界問題、土地の分筆、合筆、地積更正、地目変更、建物の新築、増築減失等の調査・測量および登記手続きなどの相談	無料、不要	福岡県土地家屋調査 士筑紫支部 ☎(923)5871

期日、期間、開催日 時間 開館(所)時間 休館(所)日 場所 申し込み 締切 問い合わせ  
 定員、定数 講師 料金、費用 託児 持参するもの 申し込み 資格 内容  
 主催

◆DV相談  
 (全て祝日、年末年始を除く)

○ちくし女性ホットライン ☎(513)7335  
 月・水・木・金曜日 正午～午後7時/土曜日 午前10時～午後5時  
 ○男性DV被害者のための相談ホットライン ☎(571)1462  
 水・木曜日 午後5時～8時/金曜日 正午～午後4時

相談



## お知らせ

### ハロートレーニング （急がば学べ） 〔公的職業訓練のご案内〕

仕事を探している人を対象に、希望する職種への就職やキャリアアップのためのスキルを習得する訓練がハロートレーニングです。

ものづくりコースから、事務、介護サービス、IT関連などさまざまな分野のコースが

ありますので、多くの人がハロートレーニングを受講して新たな仕事に就いています。受講や詳しい説明を希望する人は、ハローワークでご相談ください。

福岡労働局 ☎(434)982105 FAX(434)9821

### 福岡働き方改革推進 支援センターのご案内

働き方改革推進支援センターは、働き方改革関連法の内容の周知と事業者の対応を支援するため、厚生労働省の

委託事業として、全国各都道府県に設置されております。福岡県でも、「福岡働き方改革推進支援センター」が設置され、県内の中小事業者に対し、働き方改革関連法の内容と対応・生産性アップへの相談対応などを無料で行なっております。

セミナーや出張相談会なども随時開催しておりますので、お問い合わせください。  
受付時間 午前9時～午後5時（土日祝日を除く）  
〒815-0800 福岡市中央区Mビル7階（福岡市中央区天神1-10-3） ☎0800-888-1699（フリーダイヤル） ☎(286)633-88 FAX(734)3670 fukuoka-hataraki@ec-jp.com HP http://partner.ec-jp.com/ t/hataraki-fukuoka/

### 筑紫野市ふるさとハロー ワークのご利用について

筑紫野市ふるさとハローワークを、筑紫野市役所の敷地内の別棟に設置しています。求人検索用パソコンを10台設置しており、職業相談、職業紹介のご利用ができます（雇用保険、職業訓練、事業所関係の手続きは取り扱っておりません）。

太宰府市にお住まいの人も利用できますので、気軽にお越しください。

☎午前9時～午後5時（土、日、祝日、年末年始は閉庁）  
☎筑紫野市石崎1-1-4 ☎(919)5562 FAX(922)3102  
☎福岡南公共職業安定所 ☎(513)8609 FAX(513)8606

### 若年求職者向け就職支援 のご案内

現在就活中の若者、これから就職を考えていきたい人を個別相談、研修、合同会社説明会などの多彩なメニューで支援します。

### ①福岡県若者しごとサポートセンター

☎おおむね29歳までの求職者 ☎(720)8830 FAX(725)1788

### ②福岡県30代チャレンジ応援センター

☎おおむね30歳から39歳までの求職者 ☎(720)8831 FAX(725)1788

### 《共通》

☎月曜から金曜日：午前10時～午後6時、土・日・祝日：午前10時～午後5時（年末年始を除く）  
☎エルガラオフィス12階（福岡市中央区天神1-4-2） HP https://www.ssc-f.net

## 筑慈苑（火葬場）使用料の改定について

筑慈苑では、今後の安定した施設利用を提供するため、および消費税率が引き上げられることに伴い、令和元年10月1日以降の施設利用にかかる使用料を次のとおり改定します。

### 【筑慈苑使用料一覧】

種別	区分		使用料		
			管内利用	管外利用	
火葬施設	10歳以上	1体	25,000円	67,000円	
	10歳未満	1体	15,000円	40,000円	
	その他	1体	8,000円	20,000円	
	改葬	1棺	20,000円	62,000円	
待合室	和室	1室	2,080円	3,350円	
	洋室	1室	1,560円	1,680円	
葬斎施設	通夜	-	1夜	26,180円	88,170円
	葬儀	-	1回	15,700円	57,620円
	法要など	-	1回	2,080円	4,460円
	延長	1時間ごと		2,080円	4,900円
霊安室	24時間ごと	1体	2,080円	6,290円	

※上の表の、    の部分が改定箇所です。

問い合わせ 筑慈苑受付窓口 ☎(926)1892

問い合わせは各問い合わせ先へ

☎ 期日、期間、開催日    ☎ 時間    ☎ 開館(所)時間    ☎ 休館(所)日    ☎ 場所    ☎ 対象、資格    ☎ 内容  
 ☎ 定員、定数    ☎ 講師    ☎ 料金、費用    ☎ 託児    ☎ 持参するもの    ☎ 申し込み    ☎ 締切    ☎ 問い合わせ    ☎ 主催

家庭児童相談  
毎週月～金曜日 午前8時30分～午後5時  
子育て支援センター内家庭児童相談室  
☎(924)0084

年金相談  
毎週月～金曜日 午前8時30分～午後4時30分  
国保年金課国保年金係  
☎内線306

相談

障がい者雇用促進面談会

就職を希望する障がいのある人が、企業の人事担当者と直接面談できます。

期10月2日(水)午後1時～4時  
所アクロス福岡(福岡市中央区天神1-1-1) ④面談④無料④履歴書④福岡南公共職業安定所 ☎(513)8609

年金生活者支援給付金

年金生活者支援給付金は、消費税引き上げ分を活用し、公的年金などの収入や所得額が一定基準以下の年金受給者の生活を支援するために、年金に上乗せして支給されます。それぞれの支給要件をすべて満たしている人が対象となります。

老齢年金生活者支援給付金

支給要件 ①65歳以上※1で老齢基礎年金※2を受けている。②請求する人の世帯全員の市町村民税が非課税となっている。③前年の年金収入額とその他の所得額の合計が87万9千300円以下である。

障害年金生活者支援給付金

支給要件 ①障害基礎年金※3を受けている。②前年の所得額が「462万1千円+扶養親族の数×38万円※4」以下である。

遺族年金生活者支援給付金

支給要件 ①遺族基礎年金を受けている。②前年の所得額が「462万1千円+扶養親族の数×38万円※4」以下である。

※1請求書は、65歳になる誕生日の前日以降にご提出ください。

※2旧法の老齢年金、旧共済の退職年金、その他の老齢・退職を支給事由とする年金であつて、政令で定める年金についても対象となります。

※3旧法の障害年金、旧共済の障害年金であつて、政令で定める年金についても対象となります。

※4同一生計配偶者のうち70歳以上の人または老人扶養親族の場合は48万円、特定扶養親族または16歳以上19歳未満の扶養親族の場合は63万円となります。なお、支給対象者には

期 期日、期間、開催日 時 時間 所 開催(所)時間 休 休館(所)日 場 場所 対 対象、資格 内 内容  
定 定員、定数 講 講師 料 料金、費用 託 託児 持 持参するもの 申 申し込み 締 締切 問 問い合わせ 主 主催

俳句ポスト大人の吟行会

期 9月28日(土)午前10時～集合  
場 太宰府天満宮絵馬堂(雨天決行) 吟行場所 太宰府天満宮境内 寄附 池田昭雄先生、阿比留初見先生 授句 5句(午後1時30分締切) 料 3000円(昼食は各自) ※当日参加も可 園 太宰府市俳句ポスト運営委員会 ☎(923)9543



下水道展2019  
「下水道見えないしごとに金メダル」

下水道は、快適な生活環境を実現し、河川などの水質汚濁を防止するために重要な役割を果たしています。下水道の役割や仕組み、使い方などについての理解をより深めていただくためのイベントを開催します。

期 9月8日(日)午前10時～午後1時(雨天決行) 所 ①メイン会場：宝満川浄化センター(小郡市津古153-1) ②サブ会場：福童浄化センター(小郡市福童142-1) ④施設見学会、ビデオ上映、せいぶつ観察、パネル展示、おかしつかみ、缶バッジ配布、コンポスト配布、下水道クイズ(メイン会場のみ)、おもちゃ釣り(サブ会場のみ) ※配布物などは数量限定 ④無料 園 下水道展実行委員会事務局(宝満川浄化センター内) ☎0942(75)1400 http://fukuoka-smc.jp/

〈有料広告〉

●●● 市民講座 屋根・外壁塗り替えセミナー開催

参加費無料

屋根や外壁の塗装は専門的な知識や技術が必要な為、施工業者を信頼し全てを任せざるを得ませんが、施工業者が正規の施工仕様を守ることができず、不良施工になるケースが後を絶ちません。今回の「屋根・外壁塗り替えセミナー」は、全国で年間400回以上開催されており、外装劣化診断士がスクリーン映像を使い塗り替えに失敗しない業者選びのコツを説明します。

■9月27日(金) 9:30～11:30(受付:15分前～) いきいき情報センター 203研修室(定員:15名)  
■9月28日(土) 9:30～11:30(受付:15分前～) いきいき情報センター 203研修室(定員:15名)  
■申し込み先 (一社)市民講座運営委員会 ☎0120-689-419(9:00～18:00)  
【主催】(一社)市民講座運営委員会  
【協賛】プロタイムズ大野城店(株式会社オカノ彩工)

◆一般(心配ごと・悩みごと)相談  
毎週水・金曜日(第5週を除く)  
午前10時～午後3時 総合福祉センター  
☎(923)3230

◆消費生活相談  
毎週月～金曜日 午前9時30分～午後4時  
(昼休みは除く) 市役所2階消費生活相談室  
(☎内線348)

相談



**古都大宰府保存協会  
主催事業**

①大宰府政庁跡周辺散策

期9月8日(日)午前10時〜正午

【コース】大宰府展示館前〜大宰府政庁跡〜坂本八幡宮〜鬼子母神〜玄清法印の墓〜善正寺跡〜大宰府展示館前【無料】申不要

②水城堤散策

期9月15日(日)午前10時〜正午

【コース】水城館〜東門礎石〜大堤の碑〜瓦窯跡〜木樋跡〜衣掛天満宮〜姿見池〜展望台〜水城館【無料】申不要

③もっと知ろう大宰府講座

期9月28日(土)午前10時〜正午

【プログラム】カルコア大宰府4階多目的ホール【演題】大宰府天満宮と連歌【定員】100人(応募多数の場合は抽選)【有川宣博さん】(いのちのたび博物館名誉館員)【定額】500円(会員は400円)【申込方法】往復はがき、ファクス、メール【締】2週間前必着

《共通》

申・固(公財) 古都大宰府保存協会〒818-0101大宰府市観世

音寺4-6-1 ☎(922) 7811 FAX(922) 9524 ③三fo@ototazaiifu.net

**史跡めぐり  
―宝満山の七窟を行く―**

修験の山・宝満山(国史跡指定)には修行で使われたとされた秘所、五つの井戸・七つの窟が点在しています。日ごろは巡る機会の少ない七窟の解説を聞きながら登ります。健脚向き。

期10月19日(土)午前8時〜午後4時

【集合場所】竈門神社本殿前 定15人 固昼食、飲み物、懐中電灯、雨具 【申込方法】住所、氏名、年齢、電話番号を記入しファクスまたは宝満山弘有の会ホームページにて FAX カフェ観音(921) 0305 HP http://romanankouyu.sunho-use.in/index.php 【締】10月10日(木) 固田中 ☎090(959) 3) 6432

**博多座市民半額観劇会  
音楽劇「ふるあめりかに袖はぬらさじ」**

出演者 大地真央ほか 期①10月

18日(金)正午②19日(土)午後5時③23日(水)正午④24日(木)正午⑤25日(金)正午 博多座(福岡市博多区下川端町2-1) 定各100人(応募者多数の場合抽選) 料A席7千円(通常1万4千円)。手数料400円(1枚の場合)、700円(2枚の場合) 【申込方法】希望日時(1通1公演)、参加人数(2人まで)、郵便番号、住所、氏名、年齢、電話番号を記入のうえ、ハガキにて〒810-8799日本郵便(株)福岡中央郵便局留「市民半額会」宛 期9月12日(木) 【締】ハガキ 送9月17日(火)頃 固日本演劇興行協会市民半額会事務局 ☎(751) 8258

学校を卒業、中途退学後または離職後に様々な要因によって無業状態にある若者(15歳〜39歳)の職業的自立を支援するため、個別相談、研修、就労体験など様々なサポートを行っています。

**若者サポートステーション**

期10月22日(火)祝午前9時20分〜午後0時30分(受付午前8時40分) ※雨天順延(予備日10月29日(火)) 所歴史スポー ツ公園多目的広場 固市内在住者 料一人300円(非会員は一人500円) 【締】9月20日(金) 【申込方法】氏名、性別、生年月日、年齢を記入の上、参加料を

10時〜午後5時 予約受付 月曜〜金曜日 午前10時〜午後5時 所 エルガーラオフィス(福岡市中央区天神1-4-2) 11・12階 ※祝日・年末年始を除く

**第16回大宰府市民  
グラウンドゴルフ  
ペアー大会**

大宰府市内在住者でペアーをつくり、大会にご参加ください。 期10月22日(火)祝午前9時20分〜午後0時30分(受付午前8時40分) ※雨天順延(予備日10月29日(火)) 所歴史スポー ツ公園多目的広場 固市内在住者 料一人300円(非会員は一人500円) 【締】9月20日(金) 【申込方法】氏名、性別、生年月日、年齢を記入の上、参加料を

添えて申・固津川義延(〒818-0133大宰府市坂本3-24-24) ☎(921) 3371

**第38回大宰府市オープン  
テニス大会**

期10月6日(日)午前9時開会式(受付午前8時40分) ※予備日10月12日(土) 所北谷運動公園 固大宰府市内および近郊に居住している人、もしくは大宰府市内に勤務している人 固男子ダブルス(一般の部・60歳以上の部) 各12組、女子ダブルス(一般の部・60歳以上の部) 各12組 固1組2千円〜4千円(詳細はお問い合わせください)を当日徴収 【申込方法】参加申込書(大宰府市体育協会ホームページからダウンロード可)を記入のうえ、メールまたはファクスにて FAX(923) 3637 ④dazaiifu-sports@san.big.jp HP http://d-tai.kukyokukai.sakura.n.e.jp/ 【締】9月18日(水) 固大宰府市テニス協会原田 ☎090(9077) 8972

期10月6日(日)午前9時開会式(受付午前8時40分) ※予備日10月12日(土) 所北谷運動公園 固大宰府市内および近郊に居住している人、もしくは大宰府市内に勤務している人 固男子ダブルス(一般の部・60歳以上の部) 各12組、女子ダブルス(一般の部・60歳以上の部) 各12組 固1組2千円〜4千円(詳細はお問い合わせください)を当日徴収 【申込方法】参加申込書(大宰府市体育協会ホームページからダウンロード可)を記入のうえ、メールまたはファクスにて FAX(923) 3637 ④dazaiifu-sports@san.big.jp HP http://d-tai.kukyokukai.sakura.n.e.jp/ 【締】9月18日(水) 固大宰府市テニス協会原田 ☎090(9077) 8972

**第38回大宰府市オープン  
テニス大会**

期10月6日(日)午前9時開会式(受付午前8時40分) ※予備日10月12日(土) 所北谷運動公園 固大宰府市内および近郊に居住している人、もしくは大宰府市内に勤務している人 固男子ダブルス(一般の部・60歳以上の部) 各12組、女子ダブルス(一般の部・60歳以上の部) 各12組 固1組2千円〜4千円(詳細はお問い合わせください)を当日徴収 【申込方法】参加申込書(大宰府市体育協会ホームページからダウンロード可)を記入のうえ、メールまたはファクスにて FAX(923) 3637 ④dazaiifu-sports@san.big.jp HP http://d-tai.kukyokukai.sakura.n.e.jp/ 【締】9月18日(水) 固大宰府市テニス協会原田 ☎090(9077) 8972

添えて申・固津川義延(〒818-0133大宰府市坂本3-24-24) ☎(921) 3371

問い合わせは各問い合わせ先へ

期 期日、期間、開催日 固 固時間 固 固開館(所)時間 固 固休館(所)日 固 固場所 固 固対象、資格 固 固内容  
定 定員、定数 固 固講師 固 固料金、費用 固 固託児 固 固持参するもの 申 申申し込み 固 固締切 固 固問い合わせ 固 固主催

声の広報だざいふ

「広報だざいふ」の音声テープの貸し出しを行っています。ご希望の場合 社会福祉協議会 ☎(923) 3230 までお問い合わせください。

つくしラグビーフェスタ  
2019〜ラグビーを  
まちのエネルギーに〜

ラグビーワールドカップ2019日本大会の機運を高めるイベントを開催します。  
期9月28日(土)正午〜午後6時  
所春日公園球技場前広場  
飲食ブースの出店、アイドルグループLinQのライブ、スポーツ体験コーナー、選手による実演無料園(一社)つくし青年会議所(924)8338  
http://tsukushi.or.jp/

す)、苔玉づくり(※雨天時は四王寺の自然の話と苔玉づくり)定30人(先着順・要事前申込)申込期間9月1日(日)〜18日(水)  
② 樹木あてクイズとどんぐり団子汁参加者募集  
期10月5日(土)午前10時〜午後2時(受付午前9時30分)集

合四王寺市民の森乙金駐車場(大野城市総合体育館から四王寺山方面へ約500m) 樹木の学習、樹木あてクイズ、屋食(どんぐり団子汁のサービス)など(※雨天時はネイチャーゲームとどんぐり団子汁づくり)定30人(先着順・要事前申込)申込期間9月5日(木)〜29日(日)

募集

四王寺市民の森からの募集のお知らせ

①「もみじ谷の整備と苔玉づくり」参加者募集  
期9月21日(土)午前10時〜午後3時(受付午前9時30分) 集合四王寺市民の森管理事務所「もみじ谷」の森林整備体験、昼食(主催者が用意しま

③ 大野城跡(四王寺山)ウォーキングに参加者募集  
期10月12日(土)午前9時〜午後1時 集合四王寺市民の森管理事務所 学芸員と森林インストラクターの解説付きで、秋の自然と大野城跡を満喫(※小雨決行。荒天の場合は市民の森センターで講演会・クラフトなど) コース(すべてセンター発着)

《共通》  
無料 申込方法 住所、氏名、年齢、電話番号(③はファクス番号と希望コース)を電話、ファクスまたは申込フォーム(HP http://shouji.ikenimomori.org/application/)にて申  
岡福岡県立四王寺市民の森管理事務所(糟屋郡宇美町大字

期日、期間、開催日 時時間 開館(所)時間 休館(所)日 所場所 対象、資格 内容  
定員、定数 講師 料金、費用 託児 持ち参るもの 申し込み 締切 問い合わせ 主催

歩かんね太宰府 秋のコース開催!

本年の歩かんね太宰府も19コースを予定して皆さんをお待ちしています。このほかにも団体コースも受け付けます。なお、10月以降のコースは「広報だざいふ」10月1日号に掲載します。

申し込み・問い合わせ NPO法人歩かんね太宰府  
080(6446)3905 FAX(918)3644  
受付開始は9月2日(月)からです。受付は平日午前10時30分〜午後1時30分(休業日は土・日・祝日、毎月最終水曜日)。お間違えのない様にお願いします。

9月はオープニングコース「大伴旅人の館はどこ?」  
開催日:9月28日(土) (※前日午後6時のNHKの天気予報で降水確率65%以上の場合は中止)  
集合場所・時間:西鉄二日市駅東口 午前9時30分  
解散場所・時間:大宰府政庁正殿跡 正午頃  
順路:集合地⇒客館跡⇒隈磨公墓⇒榎社⇒政庁正面⇒学業院中学⇒坂本八幡宮⇒解散地  
料金:大人500円(子供100円) 定員:20人

県営住宅入居者募集  
(抽選方式)

募集住宅 県内に所在する県営住宅募集案内書配布・申込受付  
期間9月4日(水)〜12日(木)募集  
案内書配布場所 県住宅供給公社、県県営住宅課、県内各市

四王寺2007(932)7373 FAX(932)7340

(区)役所と町村役場ほか岡福岡県住宅供給公社県営住宅管理課(781)8029

「広報だざいふ」  
有料広告募集!!

広告掲載を希望される事業者の皆様は、下記広告代理店までお問い合わせください。  
お問い合わせ・お申し込みは・・・(株)ホープ ☎(716)1404



## 福岡障害者職業能力 開発校 障がいのある 人の職業訓練生募集

令和2年度の訓練生を募集  
します。

☑️身体障がい、精神障がい、知  
障がい、発達障がい、高次脳  
機能障がい、難病などのある  
人(手帳の有無を問わない)☑️

機械CAD科、プログラム設  
計科、商業デザイン科、OA事  
務科、建築設計科、総合実務科  
各20人、流通ビジネス科25人、  
流通ビジネス科音声パソコン  
コース5人 **訓練期間** 1年間。  
ただしプログラム設計科のみ  
2年間 **応募期間** 9月27日(金)ま  
で **福岡障害者職業能力開発  
校** 093(741)5431  
FAX 093(741)1340ま  
たは福岡南公共職業安定所 ☎  
(513)8609 FAX(574)  
6554

## 2019夢を生きる賞

☑️家族に対して主な経済的  
扶養責任を負っている女性  
●現在、職業・技能訓練校、専門  
学校、短期大学、大学の学部課

程(大学院を除く)に在籍中、  
もしくは入学許可を得ている  
女性(通信教育も可) **賞** クラブ  
賞・南リジョン賞・アメリカ  
連盟賞(各賞金あり) **締** 10月31  
日(木)※詳しくは問い合わせ  
ください **国際ソロプチミスト  
太宰府栗山** ☎(925)912  
5

## 太宰府市「同和」 教育研究協議会会員を 募集しています

太宰府市「同和」教育研究協  
議会は、人権・同和教育の充  
実や、参加しやすい学習会の  
提供など「お互いの人権を尊  
重しあう明るいまちづくり」  
に向けた取り組みを推進して  
います。市民の皆さんと共に  
活動を進めていくために市民  
会員を募集します。※随時受  
付

☑️年会費1千500円 **申**・**問**  
太宰府市「同和」教育研究協議  
会事務局(太宰府市教育委員  
会社会教育課内) ☎921(2  
121)(内線451) FAX(9  
21)3667

## 九州国立博物館 第6期ボランティア募集

館内や展示物の案内、環境  
保全の取り組みやワーク  
ショップの企画運営など、博  
物館活動をサポートするボラ  
ンティアを募集します。  
**募集期間** 9月29日(日)〜12月8  
日(日) **定** 260人 **対** 高校生以上

で博物館活動に関心があり、  
事前研修に参加できる人 **説明  
会** 9月29日(日)、10月3日(木)・  
13日(日)・26日(土)、11月4日(月)  
(振)・22日(金)、12月1日(日) **事前  
研修** 令和2年3月14日(土)・15  
日(日)・21日(土)・22日(日) **活動期  
間** 令和2年4月12日(日)〜3年  
間(ただし希望者は活動終了  
後も3年を上限に継続可) **問** 九

州国立博物館交流課 ☎(92  
9)3206 [https://www.kyu  
haku.jp/](https://www.kyu<br/>haku.jp/)

## だざいふ創業塾 受講者募集

あなたの夢を  
実現させよう

これから事業を始めようと考えている人、また開業して間もない人を応援するために創業塾を開催します。

### ◆こんな方におススメ◆

創業を考えているけど・・・知らない事が多すぎて何から始めていいかわからない。  
創業準備をしているけど・・・開業資金を借りたい。事業計画を立てたい。開業前にやるべき事を確認したい。  
創業したもの・・・売上が上がらない。集客方法を知りたい。帳簿の付け方がわからない。  
事業承継を進めるために・・・後継者に事業の知識を学ばせたい。

**会場:** 太宰府市商工会(太宰府市観世音寺1-1-2)

**時間:** 午前10時〜午後5時

**参加費:** 無料

**申込方法:** 住所、氏名、電話番号、FAXをご連絡ください。後ほど受講票をお送りします。

**問い合わせ・申込:** 太宰府市商工会 担当 草野・池見  
☎(922)4345 ✉dazaifu@shokokai.ne.jp

### カリキュラム

	開催日	内容
第1回	10月26日(土)	「経営理念」や「ビジネスモデル」について理解し、「商品サービス開発」について方向性を決める
第2回	11月2日(土)	販路開拓の基本となる「販路開拓手法」やSNSなどを使った「販売促進」について学ぶ。創業後のIT活用を理解する。「人材育成」や「助成金」について学ぶ。
第3回	11月9日(土)	開業時点での「利益計画」「資金計画」「創業知識(税関連)」を理解する
第4回	11月16日(土)	「創業知識(法関連)」について学び、ビジネスプランを完成させる。

※内容については予定でありスケジュールの都合で変更する事があります。  
※この創業塾を受講すると、「特定創業支援事業を受けたことの証明書」を取得することができ、太宰府市商工会の「創業補助金」を活用することができます。

問い合わせは各問い合わせ先へ

☑️期日、期間、開催日 ☑️時間 ☑️開館(所)時間 ☑️休館(所)日 ☑️場所 ☑️対象、資格 ☑️内容  
☑️定員、定数 ☑️講師 ☑️料金、費用 ☑️託児 ☑️持参するもの ☑️申し込み ☑️締切 ☑️問い合わせ ☑️主催

市役所や中央公民館などの公共施設へはコミュニティバス「まほろば号」をご利用ください。  
問い合わせ 地域コミュニティ課 (☎内線539)

福岡県海外戦没者  
慰霊巡拝団員募集

先の大戦における海外での福岡県出身戦没者を追悼し、平和を祈念するため、慰霊巡拝団員を募集します。  
期・所 11月11日(月)～15日(金)5日間(ミャンマー(ヤンゴン、ミートキーナ、マンダレー等)、令和2年2月14日(金)～18日(火)5日間(グアム、サイパン(グアム、サイパン、テニアン島など))巡拝地域・日程が変更する場合があります。  
巡拝地域において戦没された本県出身の軍人、軍属または準軍属の遺族(配偶者、父母、子、兄弟姉妹、孫及び甥姪など)定各15人申込期限ミヤンマー：9月6日(金)、グアム、サイパン：11月15日(金)申・問 一般財団法人福岡県遺族連合会 ☎(761) 0012 FAX(781)2056 ※参加資格、参加費用、行程等については、直接問い合わせください。

講座

食品衛生責任者養成講習会

営業施設ごとに設置が義務付けられている食品衛生責任者の知識と技術を身につけるための講習会を開催します。  
期 9月4日(水)午前10時～午後5時(受付午前9時30分)所 クローバープラザ1階 食品関係業者および従事者ならびに受講を希望する人(栄養士・調理師・製菓衛生師などの資格を持つ人は食品衛生責任者として認められています)定 280人(事前申込不要)料 8千円 問 筑紫食品衛生協会 ☎(575) 5056 FAX(982)8319

オストメイトのための勉強会

オストメイト(人工肛門・人口膀胱をつけている人)や、その家族などを対象にした勉強会です。  
期 9月21日(土)午後2時～所 クローバープラザセンター棟西4階第一和室 問 オストメイト

期 9月21日(土)午後2時～所 クローバープラザセンター棟西4階第一和室 問 オストメイト

期 期日、期間、開催日 時 時間 開館(所)時間 休館(所)日 所 場所 対象、資格 内容  
定 定員、定数 講 講師 料 料金、費用 託 託児 持 持参するもの 申 申し込み 締 締切 問 問い合わせ 主 主催

ト、家族、介護職員、医療関係者、その他希望者 体験発表、相談会 無料 問(公社)日本オストミー協会福岡県支部事務局 ☎(572)7788

高齢者のための職種別(販売・接客)講習会

小売業界で販売・接客の仕事をやってみたいとお考えのシニアの皆さん、講習会でおしごと体験してみませんか?  
期 9月26日(木)午前10時～午後4時 所 はかた近代ビル1階103会議室(福岡市博多区博多駅東1-1-33) 問 おおむね60歳以上の人 問 販売・接客の基礎知識、おしごと模擬体験、就職活動に役立つポイント 定 先着30人 問 無料 問 福岡県70歳現役応援センター ☎(32)2540 FAX(432)2513

認知症をサポートする  
取り組みについて

①第4回あんしんオレンジカフェ茶話会  
認知症にお悩みの人およびその家族または不安に感じている人と支援してくれる地域の人たちが集まり、お茶を飲みながらお互いに学びあう茶話会的な集まりです。事前申し込み無しでも参加できます。  
期 9月28日(土)午後1時30分～3時30分 所 デイサービスらら(太宰府市五条4-6-5) 問 200円(飲み物付き) 問 甲 NPO法人福岡あんしん生活ネット ☎(923)2594 問 i.koga@npo-far.org

県民介護講座 認知症について考えるつどい 認知症サポーター養成講座

認知症にお悩みの人およびその家族または不安に感じている人と支援してくれる地域の人たちが集まり、お茶を飲みながらお互いに学びあう茶話会的な集まりです。事前申し込み無しでも参加できます。  
期 9月28日(土)午後1時30分～3時30分 所 デイサービスらら(太宰府市五条4-6-5) 問 200円(飲み物付き) 問 甲 NPO法人福岡あんしん生活ネット ☎(923)2594 問 i.koga@npo-far.org

学教授 甲 NPO法人福岡あんしん生活ネット 甲 筑紫女学園大学社会連携センター ☎(925)9685 FAX(925)9863 問 sakushu@chikushi-u.ac.jp  
期 10月11日(金)午後1時～4時10分 所 クローバープラザ1階 クローバーホール 問 認知症サポーター養成講座「認知症を学び地域で支えよう」、講演「認知症介護のアンガーマネジメントについて」 問 日本アンガーマネジメント協会 澤田慎一郎氏 問 無料 問 福岡県社会福祉協議会 介護実習課 ☎(584)3351

②認知症サポーター養成講座  
座および認知症対策最新情報講座  
期 講座：10月5日(土)午前9時10分～10時40分、研修：午前10時50分～午後0時20分 所 筑紫女学園大学8号館1階8103教室 問 講座：龍頭吉弘さん、金圓景 筑紫女学園大学准教授、山崎安則 筑紫女学園大

<Let's 環境マナーアップ!>～所有地の草木等のお手入れはご近所の迷惑になる前に～  
問い合わせ 環境課環境保全係 (☎内線307)



**みんなで学ぶ後見・遺言  
勉強会「その遺言大丈夫？」**

超高齢社会が進んでいま  
す！相続に関するルールが大  
きく変わるなかで、自分の老  
後を守り、家族も守る相続対  
策と任意後見制度をご夫婦で  
一緒に勉強しませんか？

期①9月21日(土)、②10月13日  
(日)、③11月17日(日)のいずれも  
午後1時30分～3時(受付午  
後1時～)所いきいき情報セ  
ンター2階会議室定10人(先  
着順)料1千円(各回)申込方  
法住所、氏名、年齢、電話番号、  
参加する日を電話、ファクス、  
メール(Info@vui.gon-jyuku.  
co)にて申・固離婚と相続の  
ADRセンター ☎・FAX 050  
(3502)1521

**KBC点字教室**

期10月1日(火)～12月24日(火)毎  
週火曜日午前10時～正午(開  
BC会館4階会議室(福岡市  
中央区長浜1-1-34)定20人  
(先着順)料無料(点字、視覚  
障がい者の支援に関心があり  
最後まで出席できる人)申込期

期9月2日(月)午前9時30分～  
電話にて申・固KBC開発(株)  
点字教室係松浦 ☎(751)4  
070(平日午前9時30分～  
午後5時30分)

**聴覚障害者向け字幕  
ビデオ制作ボランティア  
養成講座**

期10月10日～12月5日の毎週  
木曜日(11月14日を除く)全8  
回(午後1時30分～3時30分  
所福岡県聴覚障害者センター  
(クローバープラザ東棟3階)  
定8人(定員になり次第締め  
切り)料無料(申込方法)住所、氏  
名、電話番号、ファクス番号、  
志望動機を記入しファクスか  
ハガキにて申・固福岡県聴覚  
障害者センター 〒816-0804 福岡  
県春日市原町3-1-7クロー  
バープラザ3階 ☎(582)2  
414 (FAX) (582)2419

**第3回太宰府障がい者  
防災教室を開催します**

地震や集中豪雨が起きたら  
あなたはどうしますか？福祉  
避難エリアがある「とびうめ  
アリーナ」内にて、簡易ベッド

の組み立てや衝立の設置な  
ど、みんなで実際に体験して  
課題や対策を考えましょう。  
期9月24日(火)午後1時30分～  
3時30分(所)とびうめアリーナ  
1階軽運動室(固防障ボラン  
ティアネットワークほか(固太  
宰府市障がい者等災害時要支  
援者対策協議会樋口・森 ☎  
(925)8899

**「みんなで学ぶ」防災  
講座「住んでいる地区  
のハザードマップを作  
ろう」**

住んでいる地区の環境を知  
り、大雨の時の行動を話し合  
い、ハザードマップに地域情  
報を書き加えて、「お住まいの  
地区のきめ細かなハザード  
マップ」を作成しましょう。  
期9月7日(土)午後2時～4時  
所いきいき情報センター20  
5-207号室(固学業院中  
学校区に住む人(講座は中学  
校区ごとに行います)固防障  
ボランティアネットワーク  
申・固太宰府市NPO・ボラ  
ンティア支援センター「うめ  
さろん」 ☎(918)3633  
(FAX) (918)3644

**リハビリ訓練教室への誘い**

機能訓練指導士、看護師、理  
学療法士の専門職によるはつ  
らつりハビリ訓練を開催しま  
す。※手伝ってくださるボラ  
ンティアも募集しています。  
期9月14日、10月12日、11月16  
日(全て土曜日)の午前10時30  
分～11時30分(料)100円程度  
(実費)固佐藤 ☎080(52  
19)7834

**ノルディックウォーキング  
体験会**

健康増進と体力向上につな  
がります。  
期毎月第2・4土曜日午前11  
時(※雨天中止)所とびうめア  
リーナ(料無料)固ノルディック  
筑紫ベイシックインストラク  
ター(固) ☎080(1741)  
3220

(有料広告)

株式会社ラック 西日本典礼 創業50余年の信頼

事前の手続きで葬儀代がお得になります!

事前積立でお葬式も安心

**家族葬プラン**

24時間 365日受付

月積立 3,000円 満期 300,000円 今すぐ資料請求!

ただ今、資料請求の方には「オリジナルエンディングノート」プレゼント!

0120-486-956

西日本典礼 検索



<Let's 環境マナーアップ!>～ごみ出しのルールを守りましょう～  
問い合わせ 環境課ごみ減量推進係 (☎内線361)

問い合わせは各問い合わせ先へ

期 期日、期間、開催日 固 固時間 固 固開館(所)時間 固 固休館(所)日 固 固場所 固 固対象、資格 固 固内容  
定 定員、定数 固 固講師 固 固料金、費用 固 固託児 固 固持参するもの 固 固申し込み 固 固締切 固 固問い合わせ  
固 固主催

期日、期間、開催日 時間 開館(所)時間 休館(所)日 場所 申し込み 対象、資格 内容  
 定員、定数 講師 料金、費用 託児 持ち参するもの 申し込み 締切 問い合わせ 主催

**女性の健康セミナー**  
 「若さと元気を作る(気持ち)」「悩み・不安・怒りの気持ちを小さくするレッスン」

女性はホルモンバランスにより気持ちが大きく変化し、寂しくなったり、悲しくなったりします。その中でも人生のさまざまな出来事に明るく前向きに生きるためのヒントを、楽しく一緒に学びませんか？

期10月7日(月)午後2時～4時  
 (受付午後1時30分) 所福岡県筑紫総合庁舎2階大会議室  
 (大野城市白木原3-5-25) 定80人(要予約) 臨床心理士中島美鈴先生 無料 申込方法電話、ファクス、郵送にて 申・問 福岡県筑紫保健福祉環境事務所健康増進課 〒816-0943 大野城市白木原3-5-25 筑紫総合庁舎2階 ☎(513)5583 FAX(513)5598

**市民公開講座&シンポジウム&個人相談「聞いてみよう! 私たちに肝腎なお話し」**

肝臓病(肝炎・肝がん)と腎臓病との関係や治療に関する講演、肝臓病に関するシンポジウム・個人相談会を行います。

期10月19日(土)午後1時30分～5時(開場午後1時) 所えーるピア久留米視聴覚ホール(久留米市諏訪野町1-830-6) 定250人(定員になり次第締め切り) 福岡県肝疾患相談支援センターセンター長井出達也先生ほか 期10月4日(金) 申・問久留米大病院福岡県肝疾患相談支援センター ☎0942(31)7968 HD E-mail://www.fukuoka-kanshikan.com/

**福岡大学筑紫病院からのセミナーと公開講座のお知らせ**

①がんセミナー

期9月24日(火)午後2時～3時  
 (受付午後1時30分) テーマ

太宰府講演会

期9月14日(土)午後2時～4時  
 所いきいき情報センター201 テーマ 松屋栗原家所蔵「英華帖」―栗原孫兵衛への五卿関係者の謝恩― 問太宰府市公文書館朱雀信城さん ☎500円(会員は100円) 問太宰府を語る会木村 ☎090(1346)7666

〈有料広告〉

**グッドライフ健康講座**  
**「脳と健康」を考える**  
**参加無料 要予約**  
**日時 2019 10/10(木)**  
**10:00～12:00**  
 ※9:50までにご来場ください  
**会場 太宰府市いきいき情報センター 209研修室**  
 太宰府市五条3丁目1-1  
 主催/(株)ビーアンドエス・コーポレーション  
 〒102-0073 東京都千代田区九段北4-1-28  
**申込 ☎0120-850-226**  
 ※オペレーターに申込みコード「D6」とお伝えください。  
 平日9:00～17:00(土日祝休日を除く)  
 勧誘や製品販売は一切ありません。お気軽にご参加ください。



<Let's環境マナーアップ!>～生ごみを捨てる際は水切りを忘れずに～  
 問い合わせ 環境課ごみ減量推進係 (☎内線361)



講演会「新元号『令和』ゆかりの太宰府」

太宰府について、知っておきたい歴史から食文化まで、楽しくわかりやすく、さらに、元号についても、詳しく解説いただきます。

期9月7日(土)午後1時〜2時  
30分所福岡女子短期大学 太宰府天満宮権宮司味酒安則さん(福岡女子短期大学客員教授) 料無料 申込方法住所、氏名参加人数、電話番号を明記の上、ハガキ、ファクス、メールにて 期9月5日(木) 甲・閩福岡女子短期大学同窓会風早会(太宰府市五条4-16-1) ☎(922)3604 (FAX)(924)4920 ✉kazahayakai@yahoo.co.jp

なかま募集

太宰府書学院

漢字かな、実用書、その他、熱心な指導のもと、なごやかな雰囲気です。活動しています。

期毎月第1・3金曜日午後1

時〜3時所 プラム・カルコア

太宰府2階 園城戸寛山先生 園若千名 会費2千円 甲・閩 秀島

☎(923)2860

太宰府短歌会会員募集

日常のなかでふと気づく心の動きを歌に詠んでみませんか。初めての人はには歌作りの手ほどきをしますので、気軽に入会ください。

期毎月第1日曜日午後1時30分〜所 いきいき情報センター 会費750円 甲・閩 山本 ☎(5

72)4106

しらかわ句会会員募集

心に浮かんだ感動や身近に感じたことを5・7・5の俳句に詠んでみませんか。見学参加も歓迎です。

期毎月第1・3木曜日午前10時〜正午 所 プラム・カルコア 太宰府 園阿比留初見さん(ホトトギス同人・俳誌「冬野」主宰) 会費1千500円 甲・閩 福永 ☎(923)9543

Green Wind

オカリナのサークルです。50歳〜70歳代で楽しく練習しています。見学いつでもどうぞ!

期毎月第2・4火曜日午前10時〜正午 所 いきいき情報センター 園流音華先生 定10人 会費3千円 園 石田 ☎(921)3073

太宰府混成合唱団

清水脩作詞作曲合唱組曲「山に祈る」を練習しています。歌の好きな人、山の好きな人ご参加ください。他に小品曲も歌っています。

期毎週木曜日午後7時〜9時 所 プラム・カルコア 太宰府リハーサル室 園尾籠一夫さん 会費3千円 甲・閩 佐藤 ☎(8392)4054

きゅうはく通信 109

九州国立博物館 総務課 坂口健(市職員)

博物館の害虫対策

木や紙を食べる虫は博物館の天敵です。従来、日本の博物館では臭化メチルという薬剤(毒ガス)を使用して虫対策をしていましたが、臭化メチルはオゾン層破壊物質として国際的に規制され、2005年に全廃。日本中の博物館に衝撃を与えました。

方針転換を求められた博物館は、薬剤をできるだけ使わない、IPM(Integrated Pest Management:総合的有害生物管理)と呼ばれる手法を取り入れました。基本は、害虫の餌を置かないこと。「許可された場所以外では飲食しない」「書類やダンボール箱を床に直置きしない」という地道な対策で害虫の発生を防ぎます。専門的には、外部から文化財を搬入する際に低酸素処理や二酸化炭素処理などを行うことで、文化財と一緒に害虫まで博物館に入ってしまうように対策しています。

ちょうど日本の文化財害虫対策が臭化メチルからIPMに移行する2005年に、九博が開館しました。そのため九博は構造や運営にIPMの考え方を取り入れ、この分野で日本を代表する博物館となっています。毎年九博が全国の博物館向けに実施するIPM研修は、毎回申し込みが定員を上回る人気の講座です。こういった仕事は皆さんの目に触れるものではありませんが、日々の対策で貴重な文化財を守っています。



シバンムシに食い荒らされた書籍

9月の展示情報

<特別展(3階特別展示室)>

- 室町将軍一戦乱と美の足利十五代一 会期:開催中〜9月1日(日)

<特集展示(4階文化交流展示室)>

- 館蔵名品展「更紗 生命の花咲く布」 会期:開催中〜10月20日(日)
- 住友財団修復助成30年記念「文化財よ、永遠に」 会期:9月10日(火)〜11月4日(月・休)

☆毎週金曜・土曜は午後8時まで夜間開館実施中☆

詳しくは九博ホームページ(HP www.kyuhaku.jp)をご覧ください。

問い合わせは各問い合わせ先へ

期 期日、期間、開催日 園 園時間 園 園開館(所)時間 園 園休館(所)日 園 園場所 園 園対象、資格 園 園内容  
定 定員、定数 園 園講師 園 園料金、費用 園 園託児 園 園持参するもの 甲 甲申し込み 園 園締切 園 園問い合わせ 甲 甲主催

<Let's 環境マナーアップ!>〜車の運転時は環境にやさしいエコドライブで〜  
問い合わせ 環境課環境保全係 (☎内線308)

## 休日在宅当番医

期日	科目	病院名	所在地	電話番号
9/1 (日)	内科1次	あけぼのクリニック	大野城市曙町1-1-8	☎(585)8503
	内科2次	福岡徳洲会病院	春日市須玖北4-5	☎(573)6622
	外科1次	うれしの外科胃腸科クリニック	那珂川市片縄9-30-4	☎(954)1111
	外科2次	福岡徳洲会病院	春日市須玖北4-5	☎(573)6622
	産婦人科	早瀬川医院	筑紫野市二日市中央4-12-6	☎(924)3531
9/8 (日)	内科1次	どい内科クリニック	筑紫野市光が丘4-5-3	☎(926)7415
	内科2次	済生会二日市病院	筑紫野市湯町3-13-1	☎(923)1551
	外科1次	杉山整形外科医院	大野城市下大利1-1-7	☎(501)3369
	外科2次	済生会二日市病院	筑紫野市湯町3-13-1	☎(923)1551
	産婦人科	吉川レディースクリニック	筑紫野市二日市北2-2-1 イオン二日市店3F	☎(918)8522
9/15 (日)	内科1次	西田内科胃腸科医院	筑紫野市二日市北3-1-10	☎(925)4114
	内科2次	自衛隊福岡病院	春日市小倉東1-61	☎(581)0431
	外科1次	黒崎整形外科医院	那珂川市中原2-4	☎(954)2551
	外科2次	自衛隊福岡病院	春日市小倉東1-61	☎(581)0431
	産婦人科	まなべ産婦人科医院	大野城市雑餉隈1-7-17	☎(571)4307
9/16 (月・祝)	内科1次	香月内科クリニック	那珂川市道善1-17	☎(953)2862
	内科2次	樋口病院	春日市紅葉ヶ丘東1-86	☎(572)0343
	外科1次	陣の内脳神経外科クリニック	春日市春日原北町3-63	☎(582)3232
	外科2次	福岡徳洲会病院	春日市須玖北4-5	☎(573)6622
	産婦人科	城野産婦人科クリニック	春日市一の谷2-8-1	☎(584)1103
9/22 (日)	内科1次	乙成内科医院	筑紫野市紫3-6-28	☎(928)8818
	内科2次	福岡大学筑紫病院	筑紫野市裕明院1-1-1	☎(921)1011
	外科1次	なかむら整形外科	筑紫野市原田3-19-7	☎(926)9300
	外科2次	福岡大学筑紫病院	筑紫野市裕明院1-1-1	☎(921)1011
	産婦人科	あまがせ産婦人科	大野城市東大利1-14-6	☎(572)5503
9/23 (月・祝)	内科1次	なごみ診療所	大野城市乙金2-9-6	☎(580)8810
	内科2次	原病院	大野城市白木原5-1-15	☎(581)1631
	外科1次	城戸整形外科クリニック	春日市春日原北町3-63-1	☎(513)5002
	外科2次	福岡徳洲会病院	春日市須玖北4-5	☎(573)6622
	産婦人科	女性クリニックみのり	那珂川市中原3丁目127-2階E1	☎(555)3663
9/29 (日)	内科1次	いなだ医院	太宰府市大佐野4-16-2	☎(920)2040
	内科2次	秦病院	大野城市筒井1-3-1	☎(501)1111
	外科1次	まつのクリニック	太宰府市向佐野2-11-28	☎(918)1521
	外科2次	諸岡整形外科病院	那珂川市片縄3-81	☎(952)8888
	産婦人科	西尾産婦人科医院	筑紫野市紫4-1-10	☎(928)1103

※診療時間は、午前9時～午後5時です。往診はしません。  
 ※午後5時から翌朝午前9時までの当番医は、消防署☎(924)4119へお尋ねください。  
 ※当番医は急に変更される場合もあります。当番医が変更になっていないかまた、診療可能な症状かどうかを、あらかじめ医療機関に必ず電話で確認してください。また、病院の状況により受付終了時間が早くなる場合があります。  
 ※医療機関を受診すべきか迷った場合は「在宅患者救急時電話相談事業」をご利用ください。(☎: #を押して7119または092-471-0099)  
 ※診療費とは別に料金がかかる場合があります。詳しくは病院へお問い合わせください。

## こころの相談

内容: こころの悩みや不安の相談を精神科医師がお受けします。

日程: 第4水曜日(祝日は別日に変更。お知らせカレンダー参照)

①13:00～ ②13:40～ ③14:20～

場所: 保健センター ※前日までに要予約

問い合わせ: 元気づくり課(保健センター) ☎(928)2000

## 歯科休日急患診療

休日の急な歯痛などの場合に応急処置治療を行います。

診療日	日曜日、祝日、盆、 年末年始(12月30日～1月3日)
診療時間	午前9時～午後4時受付 (昼休みは午後0時30分～1時)
名称	口腔保健センター ちくし休日急患歯科診療所
所在地 電話番号	春日市春日原北町一丁目3-6 筑紫歯科医師会館内 ☎(571)0118

## 小児科の夜間・休日救急診療

区分	曜日	診療時間	担当病院	所在地・電話番号
夜間	火・木・土曜日	午後5時～11時	福岡徳洲会病院	春日市須玖北4丁目5番地 ☎(573)6622
休日	9/1(日)	午前9時～午後11時		
	9/8(日)			
	9/15(日)			
	9/22(日)			
9/29(日)				
夜間	月・水・金曜日	午後5時～11時	福大筑紫病院	筑紫野市裕明院一丁目1番1号 ☎(921)1011
休日	9/16(月・祝)	午前9時～午後11時		
	9/22(日)			
	9/23(月・祝)			

※受付時間は午後10時30分までですが、診療体制により早く終了することがあります。事前に電話で確認をお願いします。  
 ※土曜日の午後1時～5時と各曜日の午後11時以降は各病院(月・水・金曜日は福岡大学筑紫病院、火・木・土曜日は福岡徳洲会病院)の救急診療部の医師が診療する場合があります。  
 ※診療時間内でも状況により、小児科医ではない救急診療部の医師が診療する場合があります。  
 ※小児救急医療電話相談(☎: #を押して8000)

## 母子健康手帳交付 - 市民対象 -

○受付日時: 毎週火曜日(休日を除く。)

午前9時20分～9時40分

※受付後、随時個別相談を行い、午前9時45分頃から約30分間、母子健康手帳や妊婦健康診査補助券などの説明を行います。

※受付時間内に来所できない妊婦さんは、ご連絡をお願いします。

○持ってくるもの

・妊娠届出書・上のお子さんの母子健康手帳

・①または②をそろえて

①マイナンバーカード(顔写真付きICカード) またはその写し

②個人番号の通知カードまたはその写しと運転免許証またはパスポートなど

※代理人は委任状などが必要です。詳細は市ホームページでご確認ください。

○連絡先および交付場所

元気づくり課(保健センター) ☎(928)2000

(五条三丁目1-1 いきいき情報センター1階)

子どもの急な病気(発熱・下痢・吐く・けいれん・ひきつけ等)に、  
看護師または必要に応じて小児科医が保護者からの相談に応じます。

相談時間 午後7時～翌朝午前7時/土曜日 正午～翌朝午前7時/日祝日 午前7時～翌朝午前7時

電話番号 # 8000

または☎(661)0771



今月の水道修理当番

期間 (曜日)	修理 当番業者	電話番号	
		昼	夜間
9月1日(日) ~10日(火)	尚平山設備工業	☎(923)1468	
9月11日(水) ~20日(金)	(株)一新工業	☎(922)8111	☎090(1971)9629
9月21日(土) ~30日(月)	中央設備(株)	☎(923)1144	

市人口の動き 令和元年7月末  
( )は前月差

人口	71,805 人	( -24)
男	34,433 人	( -2)
女	37,372 人	( -26)
世帯数	31,789 世帯	( -1)

市内の交通事故 (件)

	6月分	R1累計	H30累計比
発生件数	37	229	+6
死者	0	1	+1
傷者	50	304	+13

今月の納期

※納付は便利な口座振替をご利用ください。

固定資産税・都市計画税……3期  
国民健康保険税……………4期  
介護保険料……………4期  
後期高齢者医療保険料……3期

毎月第2・4土曜窓口サービス実施中

今月は14日(土)・28日(土)  
午前9時から正午まで開庁します。



※業務内容によっては取り扱いできないものもあります。  
取扱業務・問い合わせ

- 住民票の写し、印鑑証明、戸籍の記録事項証明等 市民課 (☎内線304)
- 所得証明、課税証明等 税務課 (☎内線330)

お知らせカレンダー 9月

問い合わせ

- (保) → 元気づくり課(保健センター) ☎(928)2000
- (子) → 元気づくり課(子育て支援センター) ☎(919)6001
- (高) → 高齢者支援課(包括支援係) ☎(929)3210
- (環) → 環境課(ごみ減量推進係) ☎内線362

1		
2		
3		
4	水	(保) 3歳児健診(2016年7/21~8/10生まれ) (高) すこやか運動教室(初級編ケアピクス体操、65歳~69歳、総合体育館) 13:30~14:30(受付13:00~13:30)
5	木	(高) すこやか運動教室(中級編パラディソ体操、70~74歳、総合体育館) 15:00~16:00(受付14:20~14:50) (高) すこやか運動教室(中級編パラディソ体操、65歳~69歳、いきいき情報センター) 13:30~14:30(受付13:00~13:30)
6	金	(高) すこやか運動教室(初級編ケアピクス、70歳~74歳、いきいき情報センター) 15:00~16:00(受付14:20~14:50)
7		
8		
9	月	(高) 男性のためのすこやか運動教室(上級編筋力トレーニング、65歳~74歳、いきいき情報センター) 13:30~14:20(受付13:00~13:30) (高) 男性のためのすこやか運動教室(上級編筋力トレーニング、75歳以上、いきいき情報センター) 14:30~15:20(受付14:00~14:30)
10	火	(保) 乳幼児健康相談(受付13:15~14:30)
11	水	(保) 4か月児健診(2019年4/21~5/10生まれ) (高) すこやか運動教室(初級編ケアピクス体操、75歳~79歳、総合体育館) 13:30~14:30(受付13:00~13:30)
12	木	(高) すこやか運動教室(中級編パラディソ体操、80歳以上、総合体育館) 15:00~16:00(受付14:20~14:50) (保) マタニティクッキング(要予約) 10:00~12:00(受付9:45~10:00) (保) すこやか相談(要予約) (9:30~11:00) (高) すこやか運動教室(中級編パラディソ体操、75歳~79歳、いきいき情報センター) 13:30~14:30(受付13:00~13:30)
13	金	(高) すこやか運動教室(初級編ケアピクス、80歳以上、いきいき情報センター) 15:00~16:00(受付14:20~14:50) (高) すこやか相談(要予約、口腔、栄養、保健) (9:30~12:00)
14		
15	日	(環) 環境美化センター日曜開放(9:00~12:00)
16		
17	火	(保) 3歳児健診(2016年8/11~8/31生まれ)
18	水	(保) 1歳6か月児健診(2018年2/6~2/25生まれ) (高) すこやか運動教室(初級編ケアピクス体操、70歳~74歳、総合体育館) 13:30~14:30(受付13:00~13:30)
19	木	(高) すこやか運動教室(中級編パラディソ体操、65~69歳、総合体育館) 15:00~16:00(受付14:20~14:50) (保) ピッカピッカ歯科教室(要予約) 10:30~12:00、13:30~15:00(受付10:15~10:30、13:15~13:30) (高) すこやか運動教室(中級編パラディソ体操、70歳~74歳、いきいき情報センター) 13:30~14:30(受付13:00~13:30)
20	金	(高) すこやか運動教室(初級編ケアピクス、65歳~69歳、いきいき情報センター) 15:00~16:00(受付14:20~14:50)
21	土	(保) マタニティクラス(要予約) 14:00~16:00(受付:13:45~14:00)
22		
23		
24	火	(保) 4か月児健診(2019年5/11~5/31生まれ) (保) すこやか相談(要予約) (13:30~15:30) (高) すこやか運動教室(初級編ケアピクス体操、80歳以上、総合体育館) 13:30~14:30(受付13:00~13:30)
25		
26	木	(高) すこやか運動教室(中級編パラディソ体操、75歳~79歳、総合体育館) 15:00~16:00(受付14:20~14:50) (子) ママ・ぶれママひろば(要予約) 10:00~11:30 (保) モグモグカミカミ離乳食教室(要予約) 14:00~16:00(受付:13:45~14:00)
27	金	(高) すこやか運動教室(中級編パラディソ体操、80歳以上、いきいき情報センター) 13:30~14:30(受付13:00~13:30) (高) すこやか運動教室(初級編ケアピクス、75歳~79歳、いきいき情報センター) 15:00~16:00(受付14:20~14:50)
28		
29		
30	月	(高) 男性のためのすこやか運動教室(上級編筋力トレーニング、75歳以上、いきいき情報センター) 13:30~14:20(受付13:00~13:30) (高) 男性のためのすこやか運動教室(上級編筋力トレーニング、65歳~74歳、いきいき情報センター) 14:30~15:20(受付14:00~14:30)

小児救急医療電話相談

# 太宰府の文化財

412

## 原山古図「山岳寺院」を描いた絵図

原山古図は、現在の太宰府市三条から連歌屋に広がっていた、古代から中世の山岳寺院「原山」を描いた絵図です。寸法が縦62・6cm、横70・2cm、基本的には墨で描かれ、斜面などに淡い色が塗られた紙本墨画淡彩と呼ばれるもので、江戸時代の後半に描かれたと考えられます。

山岳寺院「原山」は、これまでの発掘調査により、主要な箇所は14世紀代には衰退したと考えられることから、この絵図が描かれた時代には本堂などの建物はなく、堂舎の基壇や参道などの地形だけが残っていたようです。この地形と伝えられてきた堂舎の配置などから、建物が描かれたと考えられます。

現在、山岳寺院「原山」が広がっていた場所は、住宅地となり山岳寺院の様子を思い浮かべることが難しい状況ですが、住宅地の中に見られる段状の地形や道、池などの中には原山古図と一致する箇所が見られ、原山古図は当時の地形を現在に伝える貴重な資料となっています。

現在、太宰府市文化ふれあい館で「まると太宰府歴史展2019」を開催しています。今回の展示では、原山の近年の発掘調査の成果を紹介するとともに、「原山古図」も展示しています。展示をご覧いただき、当時の様子を感じていただけたいと思います。

文化財課 沖田 正大



令和元年8月1日撮影

原山古図（個人蔵）

編集／太宰府市総務部経営企画課：〒818-0198  
☎092(921)2121 FAX(921)1601

太宰府市観世音寺一丁目1番1号  
✉ keiei-kikaku@city.dazaifu.lg.jp

リサイクル適性(A)

この印刷物は、印刷用の紙へリサイクルできます。

UD  
FONT  
by MCHSAWA

広報だざいふ 2019.9.1 (令和元年)