



広報

Dazaifu City PR Magazine

だざいふ

2022
(令和4年)

9

No.1012

ジオ体操のチカラ

【特集】P5～7

市制施行40周年記念

「夏期巡回ラジオ体操・みんなの体操会」が大宰府政庁跡に来ました

※掲載記事は編集作業の都合上8月17日時点までの情報に基づきます。配布時とのずれなどございましたらご了承ください。



市制40周年を迎える本年度は年明け2月に記念式典などを行う予定であります。が、それまでの間も様々な取り組みを行っております。

7月末には本月初となるNHKラジオ体操夏期巡回放送を迎え、令和発祥の地大宰府政庁跡にて約500人で体操を行いました。

本番は雨が止み虹も出て幻想的な風景となりました。時空を超えこの地でラジオ体操を行うとは先人も予想し得なかつたでしょう。

また、世界に冠たる令和の都大宰府の実現に向け飛躍を図る「文化財保存活用地域計画」が文化庁より念願の認定を受けました。

これにより関連史跡群や日本遺産、太宰府天満宮とその門前、市民遺産を相互連関させ官民連携で先進的多用途活用を図ります。

梅プロジェクトなど文化財から経済税収効果を生む取組を更に進め、住まう人も訪れる人も共に慶び合える大宰府を実現します。

大宰府市長
楠田 大蔵

太宰府天満宮前郵便局長

こが しゅうさく
古賀 秀策さん



令和元年に太宰府市と郵便局で包括連携協定を締結し、さまざまな取り組みを行ってきました。

まず「令和ゆかりの地 太宰府」フレーム切手を発行し、太宰府発祥の元号の誕生に花を添えました。市内の郵便ポストには2次元コードが貼ってあり、ここから避難場所や観光案内を見ることができます。また郵便車が道路損傷や不法投棄を報告したり、災害発生時に市と郵便局が協力し合う防災協定も締結しています。最近では郵便局おすすめの市内の観光コースを作成し7月に公開発表しました。

郵便局はラジオ体操の普及にも努めています。太宰府市制施行40周年記念事業として、巡回ラジオ体操会が7月30日に大勢の市民を集めて太宰府政庁跡で開催されました。日常も市内各地でラジオ体操が行われていますが、私も参加する高雄公園のグループは発足以来12年間一日も休まず活動しており、昨年楠田市長臨席のもと九州地方表彰を受賞しました。

今後とも郵便局は太宰府市と連携し、地域の発展に貢献していきます。

特集

- 【表紙関連】ラジオ体操のチカラ 5~7
- 後期高齢者医療制度に関するお知らせ 8
- 新型コロナウイルスワクチンの接種について 9
- 動物との暮らし、考えよう 10~12
- 健幸リズム教室・男性のためのすこやか運動教室開催のお知らせ 13
- 市からのお知らせ 14~17
- 【保存版】太宰府市「女性相談窓口」開設 19~20
- 連載 18~29
- なんでも情報コーナー 30~37
- 太宰府の文化財 38

市政ニュース

非核・平和宣言都市として

ウクライナ避難民学生支援 第2回義援金贈呈式を開催

本市では、連携協定を結ぶ日本経済大学が行うウクライナからの避難民学生の受け入れに賛同し、学生たちが安心して暮らせるよう支援を行っています。

4月1日~6月30日までにふるさと納税GCFを中心に受け付けた寄附金8,583,240円を7月12日(火)、日本経済大学へ贈呈しました。市内外の個人・企業を問わず多くの協力があり、本年3月17日~31日の期間の寄附金額と合わせると1千400万円超が集まりました。この寄附金は、日本へ避難してきた学生たちが日々を過ごすサポートのための資金として使われます。※本市による受け付けは終了しましたが、日本経済大学による「ウクライナ避難民学生支援基金」は引き続き募集しています。

日本経済大学の都築明寿香学長、ウクライナの避難民学生2人と楠田市長▶

記事ページをホームページで検索!

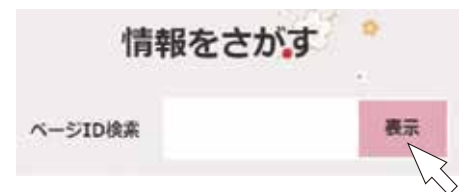

広報だざいふの記事にある最大7ケタのページIDを太宰府市ホームページトップの検索画面に入力すると、同じコンテンツの記事ページをさがすことができます。



団体からの寄附 株式会社 SRL と株式会社ナッツから企業版ふるさと納税寄附

アパレルブランドの販売代行事業を展開する株式会社SRL(写真左)から「令和発祥の都太宰府梅プロジェクト」に、キャンピングカーの製造販売やレンタカー事業を展開し本市にも事業所のある株式会社ナッツ(写真右)から「太宰府市まち・ひと・しごと創生総合戦略推進プロジェクト」に賛同いただき、企業版ふるさと納税として寄附をいただきました。

本市の更なる発展のため大切に活用させていただきます。



寄附を受ける様子

学校法人などとの連携強化

福岡農業高校と包括連携協定を締結

福岡県立福岡農業高等学校と7月7日(木)、包括連携協定を締結しました。

この協定は、まちづくりビジョンに則ったもので、本市における人的交流や協働の取り組みを通して、地域の活性化や次代を担い世界に羽ばたく人材育成を目的としたものです。

本市と同校はこれまでも史跡地の梅を活用した「令和発祥の都太宰府『梅』プロジェクト」や子ども食堂などで連携しています。

今後もさらなる連携を図り、協働のまちづくりに取り組んでいきます。



協定締結式の様子

安全・安心のまちづくり

グリーンコープ生活協同組合ふくおかと「災害時における物資供給及び被災者支援相談等に関する協定」締結

グリーンコープ生活協同組合ふくおかと「災害時における物資供給及び被災者支援相談等に関する協定」を7月5日(火)に締結しました。

この協定は災害時の物資供給に加え、本市とグリーンコープ生協ふくおか独自の取り組みとして、災害時の「被災者支援相談」を取り入れています。

本市では、災害時に備えてさまざまな協定を締結しています。大規模災害時に行政のみで対応できることに限りがあるため、平常時から企業・団体などと協力関係を結び、災害時の速やかな応急対策活動・支援協力体制を構築しています。



協定締結式の様子

団体からの寄附

太宰府ライオンズクラブ図書贈呈式

太宰府ライオンズクラブからの寄附金で、小学校図書館の図書を購入しました。7月14日(木)に太宰府小学校で行った贈呈式には、ライオンズクラブ国際協会元国際理事の不老安正さん、太宰府ライオンズクラブ会長の野崎貞正さん、同会の林耐さんが出席し、目録を学校へ贈りました。

児童を代表して図書委員長の伊藤大輝さんが「図書委員会でのイベントや調べ学習などで活用していきたい」と感謝を述べました。



寄附を受けた児童たちと贈呈式参加者

団体からの寄附

筑紫地区建設コンサルタンツ協会が血圧計などを寄贈

一般社団法人筑紫地区建設コンサルタンツ協会から8月5日(金)、市民の健康管理に役立つ血圧計と子どもの発育に有効なミニ跳び箱の寄贈を受けました。血圧計は保健センターに、ミニ跳び箱は子ども発達相談室(きらきらルーム)に設置します。

同協会では、地域のために役立つことをとの思いから、平成15年より毎年筑紫地区の自治体に車いすなどを寄贈しており、今回で20回目となります。本市もこれまでに車いすや遊具の寄贈を受け、市内の公共施設で活用しています。

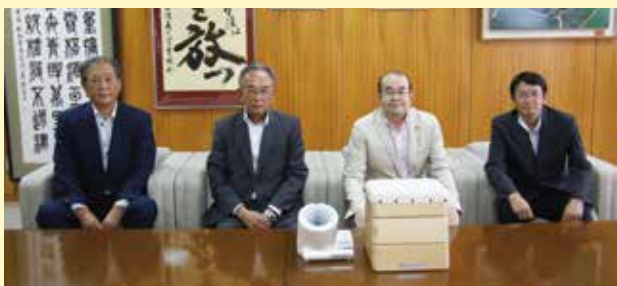

寄贈を受けた血圧計・ミニ跳び箱と出席者

姉妹・友好都市との交流 姉妹・友好都市の小学校とオンライン交流

百済初 - 太宰府西小 (7月13日(水))

本市の姉妹都市・扶餘郡にある百済初等学校と太宰府西小学校は、姉妹校提携を結んでいます。例年は毎年交代で訪問し、交流・体験学習・ホームステイなどを行っていましたが、コロナ禍のため今年はオンラインで開催しました。

当日は各々の祭りの紹介や合唱などで文化交流を行いました。児童たちは、一生懸命覚えた相手の国の言葉で自己紹介し、ピアノの演奏や計算スピードの速さを披露するなどして、互いに心を通わせました。



「鬼すべ」の様子を紹介する太宰府西小の生徒

大宮小 - 国分小 (7月13日(水))

本年度は奈良市と友好都市を提携して20周年です。記念の交流事業の一環として、奈良市立大宮小学校と国分小学校がオンラインで交流しました。

当日は大宮小による奈良の世界遺産の紹介が行われ、遊び心あるイラストやクイズに児童は笑ったり友達と考えたりと、楽しく参加していました。

11月には国分小によるふるさと学習の成果として、大宮小へ太宰府の紹介を行う予定です。



大宮小からのクイズに手を挙げる国分小の生徒

まちのトピックス

教育・子育ての充実 水城小解体に伴うお別れイベント開催

7月30日(土)・31日(日)、水城小学校学校運営協議会の皆さんの発案で、水城小校舎解体お別れイベントが開催されました。

夏休み前に在校生で行った「校舎の思い出プロジェクト」によるペイントが残る解体前の校舎を、楠田市長や在校生、卒業生などのさまざまな年代の人が観覧しました。

思い出の校舎を懐かしみつつ、友人同士で写真や動画を撮るなどして最後のお別れを惜しみました。



在校生が解体前の校舎に描いたペイント

伝統文化の継承 たけはやし 竹の曲保存会が助成金を受けました

竹の曲保存会が、(公財)明治安田クオリティオブライフ文化財団による「地域の伝統文化」助成金事業に選ばれ、7月6日(水)に市役所で贈呈式が行われました。

竹の曲は太宰府の中世の「六座」と呼ばれる商工業者の座に起源をもつ伝統芸能で、昭和35年に福岡県指定無形民俗文化財に指定されています。中世の芸能を今に伝える竹の曲を、さらに未来へつなげる取り組みが評価されました。



助成金贈呈式の様子

市内学生の活躍 しんぶかい 太宰府振武会が全国大会出場決定

7月21日(木)、太宰府振武会に所属する太宰府中学校の大末雅也さんと倉吉優さん、二日市中の木原怜寧さんが、日本武道館で開催される第56回全国道場少年剣道大会(中学生の部)に出場することが決定し、その報告に市役所を訪れました。3人は大会に向けての意気込みを語り、活躍を誓いました。

また、太宰府中学校の生徒の皆さんは福岡県中学校剣道競技大会に出場しました。

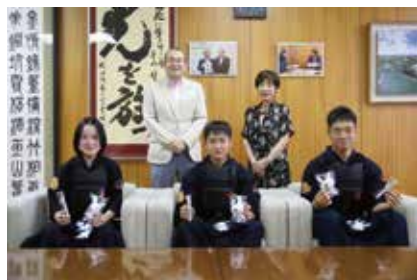

報告に訪れた様子

夏期巡回ラジオ体操・みんなの体操会 が太宰府に来ました！

7月30日(土)、NHKラジオ第1「2022年度夏期巡回ラジオ体操・みんなの体操会」が大宰府政庁跡を会場に生放送されました。本イベントは太宰府市制施行40周年を記念するものでもあります。

当日は、体操指導の鈴木大輔さんとピアノ演奏の能條貴大さんをお迎えし、かんぽ生命保険福岡支店、NHK福岡放送局、福岡県ラジオ体操連盟主管で開催し、学院中学校放送部の生徒が司会を務めました。

会場には一般公募で申し込みのあった市内外の人など約500人が集まりました。子どもから高齢者まで幅広い年代の人たちが、検温・消毒し距離を取りながら体操を楽しみました。

小雨が降るなかスタートしましたが、途中からは雨も止み虹が顔を出してくれました。早朝の大宰府政庁跡は幻想的な雰囲気でした。

コロナ禍でさまざまな行事が中止となり寂しいムードがあった現在ですが、この日は会場が一体となり地域ぐるみで取り組む記憶に残るイベントとなりました。新型コロナウイルス感染症の一日も早い収束を願いながら、皆さんもラジオ体操で心と体の健康づくりをしてみませんか。





ラジオ体操

ラジオ体操のシーズンがやってきました。年間を通じて取り組める体操ですが、夏の風物詩としてのイメージが強く、夏の俳句季語にも含まれています。小学生の頃、夏休みに毎日早起きをして、スタンプカードを持って参加していた記憶がある人も多いのではないのでしょうか。現在はコロナ禍で、地域でも少人数で行われることや中止されることもあるようです。

ラジオ体操のはじまりは、昭和3(1928)年に逓信省簡易保険局が制定した「国民保健体操」にルーツがあると言われています。現在のラジオ体操第1が誕生、放送が開始されたのは昭和26(1951)年です。その翌年には、職場向けとして現在のラジオ体操第2が制定され、放送開始。平成11(1999)年には「みんな



江島さん



小柳さん



栗山さん



◀おとものタビット

1級ラジオ体操
指導士
に聞いた!

Q.1級ラジオ体操指導士とはどんな資格ですか?

小柳: 全国でラジオ体操の普及推進活動ができる NPO 法人全国ラジオ体操連盟の認定する資格です。まずは居住地域を対象に普及推進活動ができる指導員資格があり、次に居住県内を対象に普及推進活動ができる2級指導士を取得して2年後、1級指導士の受験資格をもらうことができます。1・2級では実技と筆記試験があります。福岡県内の資格保有者は、1級指導士が20人、2級指導士が53人。太宰府市には2人の1級指導士がいます。(2021年6月3日現在)

タビット: 1級指導士はかなりの難関なのに、太宰府市に2人もいるのはスゴイですね!

Q.どのような活動をしていますか?

江島: 朝のラジオ体操をしているサークルや自治会、子ども会などから依頼を受けて無料巡回講座を開き、正しい動きやポイントを指導しています。コロナ禍になる前は、テレビ体操に出演している講師・アシスタントを招いて指導者講習会を行ったり、「指導員」の資格取得を勧める活動も行っていました。

タビット: 教えてくれる指導士さんがいると安心ですね。

Q.ラジオ体操の効果や、上手に行うコツ・ポイントを教えてください。

江島: どこが伸びて、どんな風に効いているか考えながら体操することで効果が違ってきます。膝や腰などに痛みがあるときは、無理せずイスに座ったままでも体操できます(座位はテレビ体操で実技されています)。

小柳: ラジオ体操は上手に行う必要はありません。できる範囲で、無理なくすることが大切です。ラジオなら説明を聞きながら、テレビなら動きを確認しながら取り組んでみてください。

栗山: 全身の血行が良くなり、柔軟性を高め、疲労の軽減、消化器の働き促進などいろいろな効果が期待できます。ラジオ体操の実施効果に関する調査研究(平成25年度調査)によると、継続的に実践している人は、体内年齢や血管年齢、骨密度など、健康状態を示す数値が良好と証明されています。

タビット: なるほど!やってみます。

Q.ラジオ体操の魅力を教えてください。

江島: 「いつでも・どこでも・だれでも」できる、ラジオ体操。約3分間で、全身の筋肉や骨関節を効率よく動かすことができ、体にいいコトいっぱいです。楽しみながら続けて、健康を維持しましょう!

小柳: ラジオ体操は、学べば学ぶほど奥が深い体操です。毎日続けていると、その日の自分の体調の変化に気づくことができます。全国ラジオ体操連盟の公式LINEを友だち追加して「ラジオ体操」と入力すると、音楽が流れます。利用して健康寿命を伸ばしましょう♪ぜひ、資格試験にも挑戦してみてください。頭の体操にもなりますよ!

栗山: たった約3分間で全身を動かすことができ、気分まですっきりします。ラジオ体操は心身ともに健康にしてくれます。

タビット: ありがとうございます。



問い合わせ スポーツ課 ☎(918)5381

のチカラ

の体操」が制定されました。国民から親しまれ、長きにわたって愛されるラジオ体操。今回は、そのラジオ体操が持つ魅力や力について特集で紹介します。



(公財)太宰府市文化スポーツ振興財団 ☎(920)7070

「史跡のまちのラジオ体操」として無料巡回し、ラジオ体操のコツやポイントを伝えています。少人数のグループから申し込みできますので、ぜひ利用してみてください。



五条振興会でラジオ体操を行う様子

後期高齢者医療制度に関するお知らせ

問い合わせ 国保年金課 公費医療係(☎内線305・315)

- 2022年(令和4年)10月1日から、一定以上の所得のある人は、現役並み所得者(窓口負担割合3割)を除き、医療費の窓口負担割合が2割になります。

医療費の窓口負担割合が2割になる人の条件

同一世帯に住民税課税所得が28万円以上の被保険者がいる人で、下記①または②に該当する人

- ①単身世帯で「年金収入＋その他の合計所得金額」の合計額が200万円以上
 - ②複数世帯で被保険者全員の「年金収入＋その他の合計所得金額」の合計額が320万円以上
- ※3割の人は除く。

2022年9月30日まで		2022年10月1日から	
区分	医療費負担割合	区分	医療費負担割合
現役並み所得者	3割	現役並み所得者	3割
一般所得者等 (※)	1割	一定以上所得のある人	2割
		一般所得者等 (※)	1割

※住民税非課税世帯の方は基本的に1割負担となります。

被保険者証を送付する時期

被保険者証の 見本・色	 (桃色)	有効期限	本年10月1日～7月31日まで
		郵送時期	9月20日(火)～22日(木) (予定)
		郵送方法	特定記録郵便

窓口負担割合が2割となる人には 負担を抑える配慮措置があります

- 2022年10月1日の施行後3年間(2025年9月30日まで)、2割負担となる人へ、1カ月の外来医療の窓口負担割合の引き上げに伴う負担増加額を3,000円までに抑えます(入院の医療費は対象外)。
- 配慮措置の適用で払い戻しとなる人は、事前に登録している高額療養費の口座へ後日払い戻します。(口座の登録がない人には、福岡県後期高齢者医療広域連合から申請書が郵送されます)

【計算方法】 例:1カ月の医療費全体額が5万円の場合

窓口負担割合1割のとき ①	5,000円
窓口負担割合2割のとき ②	10,000円
負担増 ③(②-①)	5,000円
窓口負担増の上限 ④	3,000円
払い戻しなど ⑤(③-④)	2,000円

配慮措置

1カ月 5,000円の負担増を
3,000円までに抑えます。

医療費窓口負担割合の見直し・背景に関する問い合わせ

- 福岡県後期高齢者医療広域連合お問い合わせセンター ☎(651)3111
- 厚生労働省コールセンター ☎0120(002)719 (月曜～土曜 午前9時～午後6時 休業:日曜・祝日・年末年始)



新型コロナウイルスワクチンの接種について

問い合わせ コールセンター ☎0120(312)445

元気づくり課(保健センター) ☎(928)2000 FAX(920)7143

ページID:11706

オミクロン株対応ワクチンの接種について

現在、コロナワクチン集団接種を実施していますが、令和4年10月半ば以降に、オミクロン株対応ワクチンの接種を開始する予定です。対象になる人へは接種が可能になる時期に接種券を発送します。詳細については内容が決定次第、広報紙やホームページなどでお知らせします。

【接種概要(予定)】

- ・対象者：初回接種(1回目・2回目接種)が完了している人
(新型コロナウイルス感染症にかかった場合の重症化リスクが高い高齢者などを想定中)
- ・接種費用：無料
- ・使用ワクチン：ファイザー社製・モデルナ社製
- ・接種開始：令和4年10月半ば以降

※上記内容は今後の検討状況により変更する可能性があるため、注意してください。

9月のワクチン接種会場

とびうめアリーナ(総合体育館)：大字向佐野21-2

※集団接種会場は一旦縮小のため、9月については、いきいき情報センターでの接種はありません。

※国からのワクチン供給が無くなったため、現行のファイザー社製ワクチンの集団接種は9月末をもって終了します。

今後の接種について(Q&A)

Q.① まだ、1・2回目接種を受けていませんが、どうしたらいいでしょうか？

A.① 接種については必ず予約が必要です。接種を希望する場合は、まずコールセンターへお問い合わせください。その後のオミクロン株対応ワクチンの追加接種は、2回目接種日から一定の接種間隔を空けた後、可能になります。

Q.② 3回目接種を考えていますが、現行のワクチンを接種するか、秋以降に開始されるオミクロン株対応ワクチンを接種するか悩んでいます。

A.② 現時点ではオミクロン株対応ワクチンの接種間隔は明らかになっていませんが、厚労省は、重症化を防ぐために現在使用しているワクチンでの接種を考えてほしいと周知しています。現行のワクチンでの接種について検討をお願いします。

ワクチン接種コールセンター

☎0120(312)445 (平日:午前9時～午後7時、土日祝:午前9時～午後5時)

一生、大事にできますか？



—9月20日～26日は動物愛護週間— 動物との暮らし、考えよう

問い合わせ 環境課 環境保全係(☎内線307・308)

動物愛護週間は、動物の愛護と適正な飼養についての関心と理解を深めるために「動物の愛護および管理に関する法律」に基づいて設けられています。

ペットを飼う前に

飼い主になるということは、「ペットの命を預かる責任」と「ペットに関する社会に対する責任」を持つことです。ペットを飼うことで癒され、楽しい時間を得ることができ一方で、お金や時間、労力が必要になることもあります。動物によって寿命はさまざまですが、最後まで責任を持つ覚悟がないまま飼い主になった場合、ペットにとっても飼い主にとっても不幸な結果になってしまうことが多く見られます。

福岡県では、年々減っていますが、毎年多くの犬猫が殺処分されています。適切な世話ができないのであれば、飼わないと決断することも大切です。

県内の犬猫の殺処分の状況

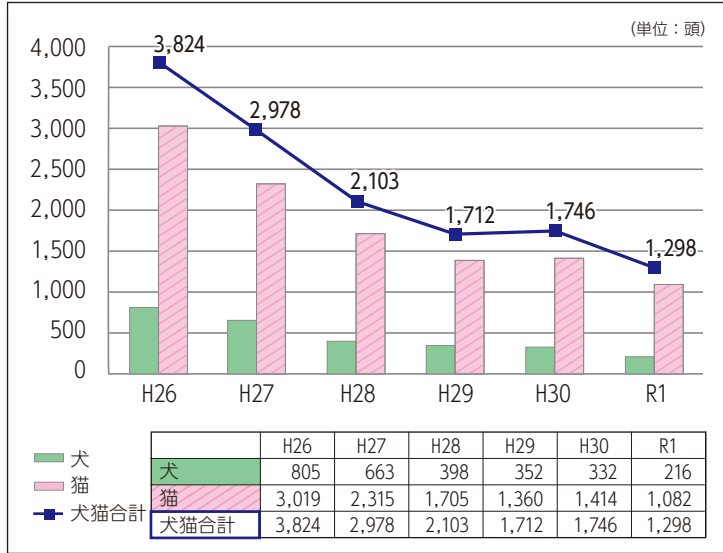

参考：福岡県動物愛護推進計画(第3次)

殺処分を減らすために 飼い主さんに考えてほしいこと

もしものとき、ペットの預け先は確保していますか？

急な入院でペットが家に残り残されることやペットを理由に入院を拒否することが起きています。いざという時に備えて、普段から預け先を検討しておきましょう。預ける場所によっては、狂犬病予防注射の有無やかかりつけであるかなど条件がある場合もあります。

近年は自然災害が多発しているため、大雨などの災害が起こった場合に一緒に避難してお世話ができるのか、できない場合は、預け先をどうするのかも考えておきましょう。



いつまでペットのお世話ができますか？

ペットの寿命はさまざまで、犬や猫は10～20年程度生きます。自分の年齢を考え、あらかじめペットの今後について家族と相談しておきましょう。認知症を患った飼い主さんがペットを頻繁に逃がしてしまう事案なども起きています。高齢の家族がペットを飼っている場合は気をつけ、今後の飼養について考えておきましょう。



ペットの高齢化に寄り添うことができているですか？

ペットも年齢を重ねると体が不自由になったり、不安になったり、体内時計がずれてしまうことがあります。これまでできていたことができなくなることや、夜鳴きをするようになり近隣から苦情が出ることもあります。

高齢になったら健康診断を多めに受け、ペットの介護についてかかりつけの動物病院などにも相談しておきましょう。



本当に2頭以上飼えますか？

近年犬や猫などを2頭以上飼育して、過剰に繁殖してしまい多頭飼育崩壊に陥るケースが増えています。こんなに増えるとは知らなかった、不妊去勢手術を受けさせるお金がなかったなど、さまざまな理由がありますが、犬猫の繁殖率はとても高いため、あっという間に数が増えてしまいます。

2頭以上飼う場合は、オス、メスで飼う場合はもちろん、同性同士でも無用な争いやストレスを防ぐために早めの不妊去勢手術を検討してください。



飼い主のいない猫(野良猫)が地域の問題になっています

猫の好きな人、嫌いな人、好きでも嫌いでもないけどふん尿被害で困っている人、助けてあげたいけど家で飼うのは難しい人など、さまざまな人が地域で暮らしています。

Q. 野良猫へのえさやりを注意された!

A. 野良猫にえさを与える行為には責任が伴います。野良猫の問題で近隣トラブルとなっている地域もあり、訴訟問題に発展する可能性もあります。近隣への理解を得るように努めてください。



Q. 野良猫が庭で子猫を産んだ!どうしたらよいか。

A. 猫は動物愛護法で守られているため、市で駆除や捕獲、引き取りは行っていません。出産後しばらくすると親猫が子猫を連れて移動すると言われてしますので、少し様子を見てください。

市では猫の嫌がる超音波の出る猫除け器を無料で貸し出しています。貸出期間は2週間で、1世帯1回限りです。希望する人は環境課に連絡してください。



Q. 野良猫を引き取るボランティア団体を紹介してほしい。

A. 猫に関するボランティア団体の多くは地域猫活動をメインにしているので、野良猫を無償で引き取ってほしいという相談では、紹介できるところがありません。

団体によっては、依頼を受けて猫を保護する場合もあるようですが、えさ代やウイルスチェック代、里親が決まるまでの費用などの負担をお願いされる場合もあります。団体の活動内容を確認のうえ、責任を持って対応してください。



知っていますか? 「地域猫活動」

地域猫活動とは、飼い主のいない猫がこれ以上増えないように地域の人々が責任を持って不妊去勢手術を受けさせ、ルールに基づいたえさやりとトイレの管理をして「地域猫」として世話をすることを言います。

耳先をカットされた猫は「さくらねこ」と呼ばれ、不妊去勢手術が施されたことを示します。さくらねこたちは再手術されることがないように、麻酔が効いている間に耳先をカットされ、今後一代限りの命として生きていきます。

えさやりをしているだけでは地域猫とは呼べません。むしろ過剰に繁殖し不幸な猫を増やすこととなります。無責任なえさやりはやめましょう。



さくらねこの耳

不妊去勢手術の補助があります

市では、生後6カ月以上の飼い主のいない猫を市内の指定動物病院で不妊去勢手術を受けさせる場合、手術費に応じて補助金を交付しています。事前の申請が必要です。

【補助額】 オス：1頭につき、15,000円(上限)、メス：1頭につき、25,000円(上限) ※予算限度あり
※上限額を超える場合は、その差額は申請者の負担となります。 ※飼い主がいる猫、手術を施している猫、他団体から補助、その他助成措置を受けて手術を施す予定の猫は対象外です。

令和4年度(2022年10月1日～2023年3月31日)

健幸リズム教室・男性のためのすこやか運動教室開催のお知らせ

高齢者支援課 高齢者支援係

太宰府市五条3-1-1 いいき情報センター1階
☎(929)3210 / ☎(929)3206

開所日時:月～金曜日(祝祭日を除く)午前8時30分～午後5時

教室を再開します

65歳以上の市民が
対象です



問い合わせ先

男性のためのすこやか運動教室

<要予約・定員30人>

年齢によってコースを分けています。

Aコース:75歳以上 Bコース:65歳～74歳

内容:男性のみを対象とした教室です。筋力トレーニングや柔軟性を高める運動について説明や実践を行います。
※1教室50分

場 所:とびうめアリーナ(総合体育館) 2階

時 間:コースによって違います。

Aコース 13:00受付開始、13:30教室開始

Bコース 14:00受付開始、14:30教室開始

申込期間:9月1日～12日(消印有効)

日 程:10月～翌年3月までの月曜日(月2回)

※詳しい日程は申し込み後、返信用はがきでお知らせします。

※申し込み前に日程を知りたい場合は、問い合わせてください。

健幸リズム教室

内容:音楽に合わせて軽く体を動かす教室です。**以前までの教室内容とは異なります。** ※1教室90分

<要予約・定員30人>

太宰府市上下水道事業センター	10月 火曜	11月 火曜	プラム・カルコア太宰府(中央公民館)	12月 火曜	2月 火曜	3月 火曜	総合体育館(とびうめアリーナ)	1月 火曜
開始時間10:00(受付時間9:45)	4日 11日 18日	8日 15日 29日	開始時間10:00(受付時間9:45)	6日 20日 27日	7日 14日 21日	7日 14日 28日	開始時間10:00(受付時間9:45)	10日 24日 31日
申 込 期 間	9月1日～12日	10月1日～11日	申 込 期 間	11月1日～12日	1月4日～12日	2月1日～10日	申 込 期 間	12月1日～12日

※太宰府市上下水道事業センター(住所:御笠5-3-1)

まほろば号での行き方:⑥北谷回りバス乗車(1時間に1本)西鉄都府楼前駅から西鉄五条駅・西鉄太宰府駅などを経由し、上下水道事業センター下車(西鉄都府楼前駅から約40分/西鉄五条駅から約20分/西鉄太宰府駅から約15分)

申し込み方法 記入例を参考に往復はがきで申し込んでください。

往信用表面 宛先「〒818-0125太宰府市五条三丁目1番1号地域包括支援センター／太宰府市高齢者支援課」

往信用裏面 ①教室名「男性のためのすこやか運動教室」または「健幸リズム教室」

②氏名(ふりがな)・年齢・生年月日 ③電話番号

返信用表面 「応募者の郵便番号・住所・氏名」。返信用うら面には**何も記入しないでください。**

《留意事項》・応募は、1人1通のみ有効です。 ・同一世帯・家族の場合も、応募人数分の往復はがきが必要です。
・応募者多数の場合、抽選にて参加者を決定します。 ・申込期間:消印有効

記入例

返信用(おて)	往信用(うら)	往信用(おて)	返信用(うら)
<input type="checkbox"/> 返信 <input type="checkbox"/> <input type="checkbox"/> <input type="checkbox"/> <input type="checkbox"/> <input type="checkbox"/> <input type="checkbox"/> あなたの住所 あなたの氏名	①教室名: 「男性のためのすこやか運動教室」または「健幸リズム教室」 ※健幸リズム教室は参加月を記載してください。 ②氏名(ふりがな)・年齢 ・生年月日 ③電話番号	<input type="checkbox"/> 返信 〒818 0125 太宰府市五条三丁目1番1号 地域包括支援センター	何も記入しないでください

住居番号表示板などの取替え作業について

問い合わせ 市民課 市民係(☎内線303)
ページID:23429



行政

☎093(921)3292
町13-17

住所 北九州市小倉北区昭和

委託業者 丸菱航業(株)

作業期間 9月上旬～12月下旬

対象区域 坂本1丁目～3丁目、観世音寺1丁目・2丁目

対象者 本市では自宅の玄関付近に取り付けをお願いしている住居番号表示板などを定期的に新しい表示板へ取り換えています。

長年経過している地域では、表示板の脱落や塗装の脱色などで住所が分かりにくくなっています。本年度の取り換えは、次のとおり行います。

※作業を委託する業者の社員は腕章・従事者証を携帯していますが、疑問や不明な点があれば市民課へ問い合わせてください。

※作業を委託する業者の社員は腕章・従事者証を携帯していますが、疑問や不明な点があれば市民課へ問い合わせてください。

※作業を委託する業者の社員は腕章・従事者証を携帯していますが、疑問や不明な点があれば市民課へ問い合わせてください。

※作業を委託する業者の社員は腕章・従事者証を携帯していますが、疑問や不明な点があれば市民課へ問い合わせてください。

※作業を委託する業者の社員は腕章・従事者証を携帯していますが、疑問や不明な点があれば市民課へ問い合わせてください。

※作業を委託する業者の社員は腕章・従事者証を携帯していますが、疑問や不明な点があれば市民課へ問い合わせてください。

新1年生の健康診断を実施します

問い合わせ 学校教育課 義務教育係(☎内線478)



教育

令和5年4月、小学校に入学する児童(平成28年4月2日～平成29年4月1日に生まれた人)を対象に、次の日程で健康診断を実施します。

また、同時に就学相談も実施しますので心配ごとがあれば気軽に相談してください。

世帯主へ9月中旬ごろまでに通知を発送します。届かない場合は学校教育課へ問い合わせてください。

開催日	受付時間	対象校区	場所
10月15日(土)	午後1時30分～5時	水城西小学校区 太宰府西小学校区	市役所 4階大会議室 (入口:正面玄関)
10月22日(土)		太宰府小学校区 太宰府東小学校区 太宰府南小学校区	
10月29日(土)		水城小学校区 国分小学校区	

※指定日に受診できない人は、別の日に必ず受診してください。

重度障害者福祉手当の支給

問い合わせ 福祉課 障がい福祉係(☎内線324)



手続き

重度障がい者の福祉の増進を図るため、「重度障害者福祉手当」を支給します。9月下旬に支給対象者へ申請書などを郵送しますので、期限までに提出してください。

支給対象者 次の①～③いずれかの人

- ①身体障害者手帳1・2級所持者
- ②療育手帳A所持者
- ③精神障害者保健福祉手帳1級所持者

※①～③に共通して、令和4年9月1日の基準日に本市に居住し、住民基本台帳に登録されている人(他市町村が援護の実施者である人)を除く。または本市が援護している他市町村施設入所者であること。

※市民税課税世帯のうち所得割額が20万円以上の世帯は対象外です。

支給期日 令和5年1月下旬を予定

提出期限 10月21日(金)

国民年金付加保険料について

問い合わせ 国保年金課国保年金係(☎内線306)
南福岡年金事務所☎(552)6128



手続き

計算方法

加算される付加年金額(年額)
=200円×付加保険料納付月数

《例》10年間付加保険料を納めた場合
保険料…400円×120カ月=4万8千円
加算額…200円×120カ月=2万4千円(年額)

国民年金の保険料は定額で令和4年4月から月額1万6590円となっています。これに付加保険料として月額400円を上乗せして納付すると、老齢基礎年金の受給額に付加年金額が加算されます。

老齢基礎年金を2年間受給すれば納めた付加保険料の元が取れる制度です。

対象者 農業、自営業、学生などの国民年金第1号被保険者

※ただし、国民年金基金に加入している人、国民年金保険料の免除・納付猶予・学生納付特例を受けている人は、対象外です。

利用には申請が必要です。市または年金事務所まで受け付けています。



9月から家庭訪問します！

～高齢者の保健事業と介護予防の一体的実施事業～

問い合わせ

元気づくり課(保健センター) ☎(928)2000



健康

9月から家庭訪問します！
健康状態チェックアンケートの送付や、元気づくり課・高齢者支援課の医療専門職が家庭訪問し、本人やその家族へ健康や介護予防に関する情報提供やアドバイスを行います。

人生100年時代を見据え高齢者の健康寿命の延伸を目的とし、75歳以上の人を主な対象に高齢者の健康づくりと介護予防に取り組んでいます。

事業対象者

昨年度の後期高齢者医療健康診査を受診していない人のうち、介護サービスなどを利用していない人

実施時期

9月以降順次



敬老事業に関するお知らせ

問い合わせ

高齢者支援課 高齢者支援係 ☎(929)3210



行政

本市の最高齢者は108歳で、100歳以上は女性46人、男性14人の計60人です。(人数は令和4年6月30日現在、本市に住所を有する人)

敬老事業について

新型コロナウイルス感染症対策を行いながら、各自治会で77歳以上の高齢者を対象に、敬老会の開催や記念品の配付などの敬老事業が実施されます。詳細は各自治会からのお知らせを確認してください。

敬老祝品、敬老祝金について

88歳と99歳の皆さんには敬老祝品としてカタログギフトを送付します。
100歳の皆さんには2万円を敬老祝金として贈呈します。

対象年齢	祝品・祝金
88・99歳	カタログギフト
100歳	2万円

※年齢基準日は令和5年3月31日です。

一緒に働きませんか？

認可保育園(所)、認定こども園合同就職説明会

問い合わせ 保育児童課保育所係(☎内線317)



行政

保育園の各ブースで、園の特色や仕事内容などを説明します。フルタイム勤務や短時間勤務、週3日程度の勤務などもあります。
看護師、調理員も若干名募集します。転職を考える人、過去に勤務経験はあるがブランクがある人、資格はあるが未経験の人、実習先を検討中の学生など、まずは話を聞きたい人も大歓迎です。

開催日時 10月1日(土)午後1時～3時(受付は午後2時30分まで)

※新型コロナウイルス感染症拡大の状況によっては中止します。

場所 プラム・カルコア太宰府(中央公民館)4階多目的ホール

※申し込み不要・託児あり

参加保育園 ごじょう保育所、南保育所、保育所太宰府園、水城保育園(認定こども園)、星ヶ丘保育園、筑紫保育園、おおさの保育園、都府楼保育園、こくぶ保育園、ゆたか保育園、水城青稜保育園、すずらん保育園、ゆたかSecond保育園、梅の香保育園、五条くじら小規模保育園(仮称)太宰府くじら保育園

訪問型生活支援担い手養成研修

問い合わせ

高齢者支援課 高齢者支援係 ☎(929)3210



福祉

介護人材不足の解消と高齢者の生活支援を担う人材を養成するための研修を行います。この研修では、太宰府市・大野城市・那珂川市・福岡市の指定を受けた訪問型サービスA事業所で働ける資格を取得できます。

開催日時

全て午前10時～午後4時30分

主催 福岡県介護福祉士会

- ・第1回…10月8日(土)
- ・第2回…10月15日(土)
- ・第3回…10月29日(土)
- ・第4回…11月12日(土)
- ・第5回…11月19日(土)
- ・第6回…12月10日(土)

会場 プラム・カルコア太宰府(中央公民館)研修室1・2

申込締切 9月20日(火)

受講料 無料

※大野城市・那珂川市でも同様の研修を行います。詳細は問い合わせてください。

退任・新任の人権擁護委員の紹介

問い合わせ

人権政策課 人権・同和政策係(☎内線443)



人権

6月末で多年にわたり活動した宮原勝美さんが人権擁護委員を退任し、後任に白水勇夫委員が7月1日付で法務大臣から委嘱されました。人権擁護委員は市民の人権を守るための身近な相談相手です。



人権擁護委員の皆さん
(前列左：新任の白水さん、前列右：退任する宮原さん)

スポーツの日の行事を開催します！

問い合わせ スポーツ課 ☎(918)5381



健康

スポーツをとおして地域の交流や健康づくりを図るため、スポーツの日の行事を開催します。
さわやかな秋空の下、ぜひ参加してください。
※新型コロナウイルス感染症の拡大状況や悪天候などにより中止となる場合があります。
※事前申し込みが必要な場合があります。詳細は各実行委員会(自治会)にお問い合わせください。

開催日	会場	内容(予定)	場所	集合時間(予定)
10月9日(日)	国分会場	ペタンク大会	国分小学校	午前9時
10月10日(月・祝)	水城会場	史跡めぐり	大宰府政庁跡	午前8時50分
	太宰府南会場	ペタンク大会	太宰府南小学校	未定
	太宰府会場	ウォークラリー	太宰府小学校	午前9時
	太宰府東会場	ウォークラリー	太宰府東小学校	各区による
	太宰府西会場	未定	太宰府西小学校	未定

令和4年就業構造基本調査を実施します

問い合わせ

経営企画課 企画政策係(☎内線548)



行政

10月1日現在で、就業構造基本調査を実施します。
この調査は日本の就業・不就業の実態を明らかにすることを目的とし、調査する地域は全国から統計理論に基づき無作為に選ばれます。
住んでいる地域が対象地域になった場合、9月下旬から調査員が調査世帯に伺いますので調査票の記入をお願いします。

詳しくは [就業構造基本調査](#)



宝くじ助成金で防災用備品を購入しました

問い合わせ

防災安全課 防災対策係(☎内線519)



防災

宝くじ助成金(地域防災組織育成助成事業)で防災用備品を購入しました。
地域の自主防災組織の育成と活動の充実に図るため、防災倉庫、発電機、投光器、車いす、LED照明などを水城台公民館に整備しました。



太宰府市・筑紫野市合同総合防災訓練中止のお知らせ

問い合わせ 防災安全課 防災対策係(☎内線519)

ページID:23263



防災

広報だざいふ8月1日号で9月1(木)に開催予定とお知らせしていた「太宰府市・筑紫野市合同総合防災訓練」は、新型コロナウイルス感染症拡大の影響から、中止となりました。



まほろば号の運行状況などをお知らせします

問い合わせ 地域コミュニティ課 地域コミュニティ係(☎内線543)



行政

・令和2年度と比較し、運行経費や市補助額は減少、運行収入や収支率・利用者は増加し収支状況は改善しています。

・市補助額は約1億4,500万円と大きな支出に変わってありません。

【収支状況】

	R3年度	前年比
運行経費(千円)	約186,163	1,151 減
運行収入(千円)	約40,321	1,546 増
市補助額(千円) ※注	約145,842	2,697 減
収支率	21.7%	1.0% 増
利用者(人)	約46.8万	1.5万 増

※注…補助金額にコロナ対策関連費コミュニティバス運行支援金4,928,500円を含みます。

全国的な乗務員不足や新型コロナウイルス感染症の影響による利用者の減少などでバスを取り巻く環境は年々厳しくなり、収入増加や支出の削減が課題となっています。引き続き、皆さんの積極的な利用をお願いします。

【路線別収支状況】

路線	収入(千円)	経費(千円)	収支率	利用者(人)	1便あたり利用者(人)
大佐野回り	3,917	16,090	24.3%	4.5万	9.6
吉松回り	4,238	17,075	24.8%	4.9万	9.8
水城回り	2,376	18,783	12.6%	2.8万	5.5
国分回り	2,313	19,794	11.7%	2.7万	5.0
都府楼回り	355	2,705	13.1%	0.4万	2.3
北谷回り	6,286	48,297	13.0%	7.3万	13.2
内山発	10,110	29,084	34.8%	11.7万	12.4
内山行	9,633	27,377	35.2%	11.2万	13.0
高雄回り	1,093	6,958	15.7%	1.3万	5.8

※各路線の交通系 IC カード利用データと運行距離を基に算出しています。

路線によって利用状況が異なりますが皆さんで地域の路線を守り育てていきましょう。

バスの日記念イベント開催

当日は筑紫地区5市の共同企画としてクイズラリーを行います。抽選でおもちゃのバスミニカーなどの景品が当たるかも♪

開催日時

9月19日(月・祝) 午前11時～午後3時

開催場所

ミリカローデン那珂川

内容

筑紫地区のコミュニティバスや西鉄バスの展示、ドライブシミュレーター体験などを予定。入場無料。



まほろば号のミニカー

※新型コロナウイルス感染症の影響により内容の変更や開催されない場合があります。

手と手をつないで

No.375

やまぐち ひろゆき
山口 裕之

(マザー・アース人権啓発研究所主宰)



コロナ禍を越えて 新たなステージへ！ 「再び、つながる！」

新たなステージへ

新型コロナウイルス感染症が福岡県で拡大してから2年半余り、ウクライナでの戦争が始まって半年が経過しました。この間に私たちは食料、エネルギー、肥料などの世界市場における価格上昇という現象により、ながらく経験したことのない暮らしの危機に直面しています。

これまでの日々で私たちは地域社会や国際関係における課題や脆さに気づかされるとともに、人のつながりや社会・世界のあり方に関して考えを深めることにもなりました。

これから時間がかかるでしょうがコロナ禍を収束させ、おさまった後は単に2年半前の状況に戻るだけではなく、さらに新たなステージへと進んでいきたいものです。

つながりを再度作り直す

ある日本を含めた国際世論調査（IPSOS 2021.3.8公表）のデータを紹介します。

①「コロナ禍を受けて、私は以前より地域の人々を助けるようになっていく」という設問に対して、そう思うと回答した人の割合、②「コロナ禍による混乱の中で、あなたの友人と家族か

らどの程度支援を受けたと感じるか？」に対して「支えてもらった」と回答した人の割合が、どちらも28カ国の中で日本は圧倒的な最下位にありました。

コロナ禍で、経済・雇用・教育をはじめ、あらゆる分野で将来が見通せなくなってきた中で、「支える・支えられる」という地域のつながりや友人・家族からの直接の支援の関係が希薄になり、「助けてほしい」という声をなかなか上げにくくなっている状況がみえてきました。

まさにこれからは精神的な支え合いをさまざまな場で作り直すことが不可欠になっていきます。

自分のできることから紡ぐ

私は、これまで地域でコロナ禍中における人権問題とこれからの地域社会のあり方についてさまざまな懇談をさせていただきました。その中で最も強く大切だと感じたことは「精神的な駆け込み寺をどれだけ増やせるか」ということでした。

太宰府市で例を述べると、市役所をはじめ、各地の公民館、自治会組織などにおいて多くの相談窓口が整備されてきました。しかし、これからはさらに人による駆け込み寺となる関係をたくさん創っていくことを大切にしなければならぬということです。具体的には、「健康面の心配事なら医療関係の仕事をしてきた〇〇さんに」「経済

面の相談なら税理士をしている〇〇さんに」「大きいものを動かすなら体力に自信のある〇〇さんに」「子育ての相談なら学校に勤めていた〇〇さんに」…というようなことです。

この関係を創っていくためには、各町内・サークル・職場などで「多忙



さ」「ご迷惑かも」という思いにしばらくは、昔の井戸端会議のようにお互いの暮らしを語り、悩みを伝え、長所や特技を共有し合っていく営みが欠かせません。今こそ、自分のできるところから取り組み、点と点の人間関係を線につなぎ、線になった人間関係を温かな心をもった人々へと紡いでいきましょう。

このことは、きっと太宰府の空に見える「人権・福祉・共生の屋根」を架けることにつながっていきます。



太宰府市「女性相談窓口」

(つながりサポート相談室)

を開設しました。

どのようなことでも
まずはお聴かせください。
家族のこと、パートナーのこと、
DVのこと、その他不安なこと…
どこに相談したらいいのか
わからない方も
まずはお電話ください。

あなたのこころのモヤモヤを
お聴きます。
「あなたらしさ」を大切に一緒に
考えていきましょう。



秘密は守ります。相談は無料です。

相談の際は事前予約をお願いします。

相談予約電話

921-2121 (内線 474)

太宰府市市民生活部人権政策課

080-6411-0783

女性相談窓口専用

予約受付時間

8:30 ~ 17:00
(土日祝・年末年始除く)

相談受付時間

9:30 ~ 16:00
(土日祝・年末年始除く)

予約申込みフォーム
でも受け付けています



※ 市役所以外での面談をご希望の場合はお気軽にご相談ください。

※ この事業はNPO法人 DV対策・予防センター九州に委託して実施しています。



太宰府市の相談窓口(開所時間:平日8:30~17:00)

DV相談

人権政策課男女共同参画推進係 …………… 921-2121(内線474)

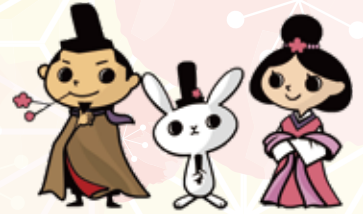

育児(18歳未満)相談

子育て支援課子育て応援係(子育て世代包括支援センター) …………… 919-6001
(子ども家庭総合支援拠点) …………… 924-0084

こころの健康相談

元気づくり課健康推進係(いきいき情報センター1F) …………… 928-2000

小・中学生相談 学校教育課指導係 …………… 921-2121(内線459)

こども(未就学児)の発達相談

子ども発達相談室「きらきらルーム」(いきいき情報センター2F) …………… 408-9050

高齢者相談

地域包括支援センター(いきいき情報センター1F) 太宰府中・太宰府東中学校区 …… 929-3211
地域包括支援サブセンター(スポーツ振興事務所1F) 学業院中・太宰府西中学校区 …… 918-2200

障がい者相談 障がい者基幹相談支援センター(市役所1F8番窓口) …… 921-2121(内線364)

借金や債務相談 産業振興課商工農政係 …………… 921-2121(内線438)
※多重債務法律相談(要予約)月1回(第3木曜日)弁護士が相談に応じます。

生活困窮相談 生活支援課生活支援係 …………… 921-2121(内線300)

商品やサービスなど消費生活相談 消費生活センター …………… 921-2121(内線348)
※相談時間:平日9:30~16:00(12:00~13:00除く)

福岡県、その他

DV相談

DV相談+(プラス) …………… 0120-279-889 (24時間受付)
福岡県配偶者からの暴力相談電話(夜・休日) …………… 663-8724 (平日17:00~24:00)(土日祝9:00~24:00)
ちくし女性ホットライン …………… 513-7355
(月水木金12:00~19:00 土10:00~17:00/祝日年末年始除く)
警察相談専用電話 …………… #9110 または 641-9100 (平日9:00~17:45)

性暴力相談

性暴力被害者支援センター・ふくおか …………… 409-8100 (24時間365日対応)

女性の悩み全般/男性の悩み全般

福岡県あすばる女性相談ホットライン …………… 584-1266
(9:00~17:00 ※年末年始・8/13~15除く/金曜のみ18:00~20:30※祝日除く)

男性のための電話相談 …………… 584-4977 (第1.3土14:00~16:00 第2.4金18:00~20:30)

生きづらさ相談

福岡いのちの電話 …………… 741-4343 (24時間365日対応)
生きづらびっと(LINE相談) (月水金土11:00~16:00、月火木金日17:00~22:00まで受付)

妊娠についての不安

にんしんSOSふくおか …………… 642-0110 (9:00~17:30年末年始除く)

防犯パトロール実施

各校区自治協議会の防犯部会などでは、青色パトロールカーでの巡回などの防犯パトロールを定期的に行っています。さまざまなおところで見かけたことがあると思います。

地域の皆さんの安全・安心の暮らしにつながるよう活動していますので、理解と協力をぜひよろしくお願いいたします。



問い合わせ 地域コミュニティ課(☎内線543)

太宰府市西校区「合同防犯パトロール」

防犯・防災部会では、校区の自治会が協力して7月2日(土)に「合同防犯パトロール」を行いました。7台の青色パトロールカーに乗車し、西校区全域を向佐野方面、大佐野方面、長浦台方面の3班体制で2時間ほど巡回・広報して、地域住民に啓発を行いました。

「自分たちの地域は自分たちで守ろう」を合言葉に地域が協力して巡回パトロールをすることで、犯罪の発生抑止に大変役立ち地域住民の防犯意識の向上にもつながっています。



国分小校区防犯パトロール

国分小校区防犯防災委員会では、毎月1回会議を開催し、その後青色パトロールカーでの地域巡回を行っています。毎月第2第4金曜には校区統一パトロールも実施しています。

地域の皆さんが安心して生活できるよう、今後も活動を続けていきます。



太宰府南小校区防犯パトロール

南小校区防犯防災部会では、7月28日(土)の会議終了後、校区のパトロールを行いました。南っ子応援隊などの地域の皆さんと協力しながら防犯につながるよう活動を行っています。

本年は11月にも行う予定となっていますので、よろしくお願いいたします。



水城小校区「合同清掃」

環境美化委員会を中心に、合同清掃を7月10日(日)に行いました。年3回第2日曜日に清掃を行っています。今回は客館跡の清掃をし、約60人が参加しました。周辺の道路、広場などのごみ拾いや草取りを約1時間行いました。清掃の範囲は広がりましたが、多くの参加者が集まったため手分けして充実した清掃活動を行うことができました。

ごみがない美しい地域づくりを目指し、次回は11月13日(日)午前10時から清掃を行います。皆さんもぜひ一緒に、住んでいるまちをきれいにしていきましょう。



多くの人が参加しました

※このページでは自治会の活動事例を紹介しています。

各自治会が地域の特性に合わせた活動をしているので、住んでいる地域の活動とは異なる場合があります。また、新型コロナウイルス感染症の影響で中止となる行事もありますので、ご了承ください。

防災だより

その61

防災専門官 野田 秀敏

台風・大雨災害が毎年発生

季節の変わり目は、梅雨前線や秋雨前線が日本に停滞し大雨を降らせ、7月～10月にかけては台風が多くなり、九州に接近・上陸し大雨・洪水・暴風被害などをもたらします。

特に傾斜の急な山や川が多い日本では、台風や前線の影響による大雨で、土石流や崖崩れ・川の氾濫などが発生しやすく、人の命や貴重な財産が脅かされる自然災害が毎年起き、甚大な被害が発生しています。また、近年は短時間に狭い範囲で非常に激しい雨が頻発し、道路が舗装された都市部では川の急激な増水やはん濫、道路や住宅の浸水といった被害も発生しています。

「防災・避難情報」の活用

台風などによる大雨・洪水・暴風などが引き起こすさまざまな被害を防ぐため、市や県は、土砂災害防止のための砂防ダムの整備・崖崩れ防止の

ための防護壁の整備・川のはん濫を防止するための治水工事など、さまざまな防災対策を行っています。こうしたハード面の対策を行っても自然の力（脅威）が勝れば災害は発生します。

災害から「命」を守るには市が行う「公助」の対策だけではなく、私たち一人一人の「自助」、すなわち、日ごろから災害に対する備えをしておき危険を感じたら早めに避難するなど、自らの「命」を守るための防災行動を起こすことがとても重要です。

この「自助」のために役に立つのが、気象庁が早い段階からテレビ・ラジオなどで発表している注意報・警報などの「防災気象情報」であり、市が

発令する警戒レベルのついた「避難情報」です。

市民の皆さんが、早めの防災行動をとれるよう、大雨・台風などに関する防災気象情報と避難に関する情報を有効に活用してください。

ハザードマップ危険箇所をチェック！

台風や大雨のときは、崖や沢、増水した川など危険な場所には近づかないようにしましょう。

3月に更新した新ハザードマップの御笠川、鷺田川、大佐野川、山の神川の洪水ハザードマップ（計画規模と想定最大規模）を確認しましたか。河川がはん濫した場合の浸水予想地域、土砂災害が発生

する危険性のある地域などを示しています。

必ず確認して早めの避難準備を行い、危険を回避した経路の選定、避難所の確認などに活用してください。

しかし、過信は禁物、危険地域外の住宅に住んでいても想定以上の豪雨や浸水が、起きる可能性があります。

家の内外の対策！

雨が降ったり風が強くなったりする前に、窓や雨戸はしっかりと閉め、必要に応じて補強しましょう。

側溝・排水溝は掃除して水はけをよくし、風で飛ばされそうなものは飛ばさないよう固定するか家の中に入れるなど、家の外の備えもしておきましょう。雨や風が強くなってきたら外の作業は危険です。窓ガラスに、飛散防止フィルムを貼るなど室内の安全対策も行いましょう。

避難が必要になった時に備え、非常時持出品や備蓄品の点検・準備も忘れずに！

【近年の台風・大雨被害】

	死者数	住家被害棟数
令和3年8月 豪雨	13人	8,209棟
令和2年7月 豪雨(T10号)	84人	16,548棟
令和元年 東日本台風	105人	105,699棟
令和元年 房総半島台風	9人	93,372棟
平成30年7月 豪雨	263人	51,110棟
平成29年7月 九州北部豪雨	42人	3,864棟



くらしの防災ガイド～台風への備え～

台風の前にやっておくべき備えのチェックリストです。台風の接近が予想される場合は確認しましょう。

台風の「備え」チェックリスト

- 物干し竿や植木鉢を家の中へ
- 側溝や排水溝の掃除
- 雨戸やシャッターを下ろす
- スマホやモバイルバッテリーの充電
- 湯船に満タンの水を貯め、飲料水も用意
- ポンベ式コンロや懐中電灯、非常食など非常用品の確認
- 家の近くの避難所がどこか確認、家族とも情報共有

非常用持ち出しバックの中身チェックリスト

- 飲料水(3日分)1日分の目安…3L
- 食料品(3日分)常温保存できるもの
- 懐中電灯、携帯ラジオ、携帯電話の充電器
- ヘルメット、マスク、軍手
- 救急用品(消毒液、常備薬、包帯など)
- 衣類、下着、タオル、毛布、雨具
- 洗面用具、ウェットティッシュ、携帯トイレ
- 貴重品(現金、通帳、印鑑、健康保険証など)



混ぜ寿司



材料(4人分)

- きゅうり…………… 2本(180g)
- 塩…………… ふたつまみ
- A {
 - 鶏ひき肉…………… 120g
 - みりん…………… 大さじ1
 - しょうゆ…………… 小さじ1
 - 酒…………… 大さじ1
 - 砂糖…………… 大さじ1
- 卵…………… 3個
- 砂糖…………… 大さじ1
- サラダ油…………… 小さじ1
- かにかまぼこ…………… 3本(45g)
- 米…………… 2合
- B {
 - 酢…………… 大さじ4
 - 砂糖…………… 大さじ1
 - 塩…………… 小さじ1/4
 - いりごま…………… 大さじ1
 - のり…………… 1枚(全形)

作り方

- ①きゅうりは薄い小口切りにする。塩2つまみをふり、全体にまぶして約5分間おき、水気を絞る。
- ②フライパンにAを入れざっと混ぜ、中火にかけ煮汁がなくなるまで炒め、そぼろを作る。
- ③卵は溶きほぐし、砂糖を加えて混ぜる。フライパンにサラダ油を中火で熱し、卵液を流し入れて混ぜ、炒り卵を作る。
- ④かにかまぼこは2cmの長さに切って粗くほぐす。
- ⑤大きめのボウルに炊き立てのご飯を入れ、Bの合わせ酢を回しかける。しゃもじで切るように手早く混ぜ、粗熱をとる。
- ⑥ご飯に②を加えてむらなく混ぜる。
- ⑦⑥に①③④の具をのせ、ざっと混ぜ合わせ、器に盛り、ごま、のりを散らす。

一人分当たりの栄養価

エネルギー	314kcal	脂質	10.3g
たんぱく質	15.0g	塩分	1.4g

自殺対策基本法では、9月10日～16日までの1週間を「自殺予防週間」と定めています。自殺について誤解や偏見をなくし、正しい知識を普及啓発することや、命の大切さや自殺の危険を示すサイン・危険に気づいたときの対応方法などの理解を深めてもらうことを目的としています。

本市では、「大宰府市自殺対策計画」に基づき自殺対策事業に取り組んでおり、その一つにゲート

9月10日～16日は「自殺予防週間」です



キーパー研修があります。ゲートキーパーとは自殺の危険を示すサインに気づき、適切な対応(悩んでいる人に気づき・声をかけ・話を聞いて・必要な支援につなげ・見守る)を図ることが出来る人のことで、言わば「命の門番」とされる存在です。

自殺理由の多くはうつ病をはじめとするこころの病気です。うつ病は深刻なストレスの蓄積が原因です。悪化すると心身にさまざまな障がいを引き起こしますが、早期に気づき早めの対策を取ることが改善されることがわかっています。うつ病の症状に本人が気づくことは難しいため、周囲の人の気づきが重要です。

●サインに気づいたら

自殺を考えている人は、何らかのサインを出しています。表情や行動に変化が見られる、眠れない、

●悩みを聞くとき

悩みを抱えている人は、それを打ち明けることでこころを軽くすることが出来ます。悩みを聞く人は、相手の気持ちに寄り添い、真剣に悩みを受け止めることが大切です。急かさず相手のペースに合わせましょう。「辛かったね」「話してくれてありがとう」など穏やかな態度で温かく対応することが大切です。

●専門家につなぐ

悩みを抱えている人は、専門機



元気づくり課 保健師

本市では、「おまもり」を作成し、こころの健康などさまざまな相談窓口を紹介しています。市役所・市内公共施設・いきいき情報センターに配架していますので、困っていることがあれば活用してください。

●さまざまな相談機関を紹介していただきます

9月の相談	日時	問い合わせ	
すこやか相談 (健康栄養相談)	9日(金) 9:30~11:00 22日(木) 13:30~15:30	元気づくり課 ☎(928) 2000	要予約
高齢者のためのすこやか相談 (健康・口腔・栄養)	9日(金) 9:30~12:00	高齢者支援課 ☎(929) 3210	

あたらしくはいった本 (令和4年5月 貸出開始資料から)

- 小説 わたしたち(落合恵子/著) 筆のみが知る(近藤史恵/著) 凍る草原に鐘は鳴る(天城光琴/著) 掬えば手には(瀬尾まいこ/著) 星屑(村山由佳/著) ブータン、世界でいちばん幸せな女の子(阿川佐和子/著) 爆発物処理班の遭遇したスピン(佐藤究/著) セカンドチャンス(篠田節子/著) 道(白石一文/著) 墜落(真山仁/著) 明日へのペダル(熊谷達也/著) 短篇七芒星(舞城王太郎/著) ファイナル・ツイスト(ジェフリー・ディーヴァー/著)
- 随筆・詩などの文学 飛び立つ季節(沢木耕太郎/著) 本を読んだら散歩に行こう(村井理子/著) 居場所がないのがつらいです(高橋源一郎/著) パリの空の下で、息子とぼくの3000日(辻仁成/著)
- その他の本 チェリーのお菓子(藤野貴子/著) 疲れない山歩きの技術(栗山祐哉/監修) なぜ、認知症の人は家に帰りたがるのか(恩蔵絢子、永島徹/著) あいまい・ぼんやり語辞典(森山卓郎/編) 豊かな暮らしと“小さな農業”(望月健/編著)



『わたしたち』
落合恵子
河出書房新社



『筆のみが知る』
近藤史恵
KADOKAWA



『飛び立つ季節』
沢木耕太郎
新潮社

●新型コロナウイルス感染拡大防止のため、来館の際はマスク着用などの協力をお願いします。

みんなの としょかん



市民図書館

TEL (921) 4646

FAX (921) 4896

<http://www.library.dazaifu.fukuoka.jp/>



としょかんカレンダー

令和4年	日	月	火	水	木	金	土
9					1	2	3
	4	5	6	7	8	9	10
	11	12	13	14	15	16	17
	18	19	20	21	22	23	24
	25	26	27	28	29	30	

○印の日は、お休みです。

開館時間 午前10時から午後6時まで

金曜・土曜(祝日除く・太字の日)は午後7時まで

まちの通信拠点、郵便局の成り立ち

近代日本の通信手段として未だ定着したのは郵便と電報です。遅れて電話も登場しますが、緊急の連絡方法としては電報が一般的となり、商業取引等でも重要な情報連絡手段に電報が用いられていました。これらを取り扱うのは郵便局で、当時いわば地域の通信拠点の役割を郵便局が担っていた、と言えるでしょう。

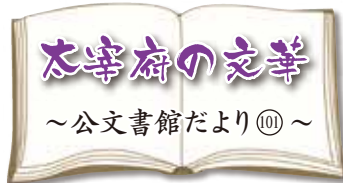

太宰府の文華

～公文書館だより⑩～

は参道の泉屋で祝宴、太宰府天満宮に一同参拝して散会となり、間もなく開催される一千年大祭と相まって華やかに事業がスタートしたことが伝えられています。同43年には電話も開通、これをもってひとまず太宰府郵便局には近代的な通信設備が出揃い、太宰府の通信拠点は明治期を通じてようやく完成を見ました。

太宰府地域での郵便事業は明治5(1872)年、宰府村に郵便取扱所が置かれたのが始まりで(明治7年宰府郵便局、同14年太宰府郵便局)、電報を取り扱う電信事業については、近隣では先行して二日市に電信局が設置されますが(明治30年)、太宰府では、太宰府天満宮御神忌一千年大祭の年である明治35年に電信受取所が郵便局内に置かれました(『太宰府市史 通史編Ⅲ』)。同年3月7日の福岡日日新聞には、前日に開催された電信受取所開始式の様子が載っています。電信受取所が置かれる太宰府郵便局の建物は新築で、開始式当日は真新しい郵便局前に式場が設けられ、音楽隊も呼んで来賓の祝辞に花を添えました。式後

太宰府町の還暦を祝って昭和29(1954)年に作られた冊子『太宰府』には、太宰府郵便局前での記念撮影写真が掲載されています。2階建て半切妻屋根の建物正面には右から左へ「太宰府郵便局」の文字が掲げられています。玄関脇には当時の局長他8人の局員と2台の自転車が並び、昭和10年に改築された後の姿ではありませんが、在りし日の太宰府郵便局を思い浮かべることができます。

【バックナンバーはこちら】

ページID 7241

太宰府市公文書館

藤田 理子

移動図書館「すくすく号」巡回予定表



令和4年10月～令和5年3月

【表の見方】(例)1コース「梅香苑公園」の駐車時間は午前10時40分～午前11時15分まで
巡回日は横の枠をみてください。

コース	ステーションと駐車時間				巡回予定日																			
	午前	午後	午後	午後	12回	13回	14回	15回	16回	17回	18回	19回	20回	21回	22回	23回	24回							
1	梅香苑公園 10:40～11:15	国分小学校 13:00～14:10	坂本公民館 14:20～14:50	人権センター 15:30～16:10	青葉台 中央公園 16:40～17:20	9/27 (火)	10/11 (火)	10/25 (火)	11/8 (火)	11/21 (月)	12/6 (火)	1/17 (火)	1/31 (火)	2/14 (火)	2/28 (火)	3/14 (火)	3/28 (火)							
2		太宰府西 小学校 13:00～14:00	大佐野台 岩野公園 14:20～15:00	向佐野公園 15:20～16:25	吉松 共同利用施設 16:40～17:20	9/28 (水)	10/12 (水)	10/26 (水)	11/9 (水)	11/22 (火)	12/7 (水)	1/18 (水)	2/1 (水)	2/15 (水)	3/1 (水)	3/15 (水)	3/29 (水)							
3	半田公園 11:00～11:40	宰府園 12:00～12:40	内山公民館 14:40～15:10	湯の谷公園 15:20～16:10	水城台公民館 16:40～17:20	9/29 (木)	10/13 (木)	10/27 (木)	11/10 (木)	11/24 (木)	12/8 (木)	1/19 (木)	2/2 (木)	2/16 (木)	3/2 (木)	3/16 (木)	3/30 (木)							
4	双葉老人ホーム 10:40～11:15	水城西小学校 13:10～14:15	ケアハウス 同朋 14:30～15:10	佐野近隣公園 15:30～16:10	ひまわり台 東公園 16:30～17:20	9/30 (金)	10/14 (金)	10/28 (金)	11/11 (金)	11/25 (金)	12/9 (金)	1/20 (金)	2/3 (金)	2/17 (金)	3/3 (金)	3/17 (金)	3/31 (金)							
5	大佐野公民館 10:40～11:15	太宰府東 小学校 13:00～14:00	高雄 家の前公園 14:20～15:10	サンホーム 太宰府 15:30～16:10	高雄台 高雄南公園 16:30～17:20	10/4 (火)	10/18 (火)	10/31 (月)	11/15 (火)	11/29 (火)	12/13 (火)	1/10 (火)	1/24 (火)	2/7 (火)	3/7 (火)	3/20 (月)	4/4 (火)							
6		太宰府小学校 13:00～13:50	文化 ふれあい館前 14:20～15:10	園分 共同利用施設 15:30～16:20	水城ヶ丘 中央公園 16:40～17:20	10/5 (水)	10/19 (水)	11/1 (火)	11/16 (水)	11/30 (水)	12/14 (水)	1/11 (水)	1/25 (水)	2/8 (水)	3/8 (水)	3/22 (水)	4/5 (水)							
7	つじヶ丘 公民館 10:50～11:25	水城小学校 13:00～13:50	都府楼 中央公園 14:20～15:00	北谷公民館 15:45～16:20	大原団地 大原第2公園 16:40～17:20	10/6 (木)	10/20 (木)	11/2 (水)	11/17 (木)	12/1 (木)	12/15 (木)	1/12 (木)	1/26 (木)	2/9 (木)	3/9 (木)	3/23 (木)	4/6 (木)							
8	落合公園 10:40～11:15	太宰府南 小学校 13:00～14:00	東ヶ丘公民館 14:20～15:10	梅ヶ丘公民館 15:30～16:20	星ヶ丘 青山公園横 16:40～17:20	10/7 (金)	10/21 (金)	11/4 (金)	11/18 (金)	12/2 (金)	12/16 (金)	1/13 (金)	1/27 (金)	2/10 (金)	3/10 (金)	3/24 (金)	4/7 (金)							

○12月28日(水)～1月4日(水)までの期間は、年末年始のため移動図書館「すくすく号」・市民図書館はお休みします。

○天候不良などの理由により、運行を中止する場合があります。不明な時は市民図書館まで問い合わせてください。

○本館休館日に移動図書館が巡回している時の問い合わせ先は、
移動図書館 ☎090(2854)3136(受付時間 午前10時40分～午後5時20分まで)へお願いします。

問い合わせ 太宰府市民図書館

〒818-0101 太宰府市観世音寺1丁目3番1号

☎(921)4646 FAX(921)4896

HP <http://www.library.dazaifu.fukuoka.jp/>

母子健康手帳交付 - 市民対象 -

- 受付日時：平日（月～金曜、祝日・年末年始を除く）
午前9時～午後4時【要予約】
※妊娠中・産後の健康やサポート、妊娠中の栄養についてお話しします。
- 持ってくるもの
 - ・妊娠届出書
 - ・上のお子さんの母子健康手帳
 - ・①または②をそろえて
 - ①マイナンバーカードまたはその写し
 - ②個人番号の通知カードまたはその写しと運転免許証またはパスポートなど
 ※代理人は委任状などが必要です。
- 問い合わせ・交付場所
子育て支援課 母子保健係 ☎(555)6781
(五条3-7-1 子育て世代包括支援センター)
HPページID:3632

こどもお知らせ ひろば 場



にこにこ講座

「テレビなどのメディアが子どもたちに与える影響は？」「メディアとの上手なつき合い方は？」などメディアに関する疑問や不安を解消しませんか。

講座名 「子どもとメディアについて」
講師 NPO法人子どもとメディア 黒田可奈子さん
開催日時 9月29日(木) 午前10時～11時30分(アンケート・質疑応答含む)
開催場所 子育て世代包括支援センター(うめっこテラス)ぽかぽかサロン
対象者 在宅の0～6歳(就学前)の保護者 ※託児あり(申し込み要・無料)
定員 8組(予約制先着順) 参加費 無料
申込期間 8月29日(月)午前9時～9月26日(月)午後5時
申込方法 電話・ファクス・窓口 持ってくる物 お茶・オムツ・着替えなど(託児のある人)

問い合わせ 子育て支援課 子育て応援係 ☎(919)6001 HPページID:2302

イベントカレンダー(9月)

【要予約】子育て応援係 ☎(919)6001

イベント	対象	内容	日程	時間
はじめて広場	2～4カ月児	ふれあい遊びやわらべ歌、絵本の読み聞かせなど	6日(火)・15日(木)	13:30～14:30
のびのび広場	0歳	体操、歌、手遊び、絵本の読み聞かせなど	5日(月)・15日(木)	10:00～11:00
	1歳		①7日(水)・②9日(金)・③20日(火)	①③10:00～11:00 ②13:30～14:30
らんらん広場	0～6歳		1日(木)	10:00～11:00
わくわく広場	2～6歳	13日(火)・27日(火)		
ベビースキンシップ講座	4～8カ月児	着衣のままできるタッチケア	9日(金)	
にこにこ講座	0～6歳	「子どもとメディアについて」	29日(木)	

健康カレンダー(9月)

【要予約】母子保健係 ☎(555)6781

イベント	対象	日程	時間
3歳児健診	①令和元年8/1～8/12生まれ ②令和元年8/13～8/22生まれ ③令和元年8/23～8/31生まれ (対象者は案内が届きます)	①7日(水) ②14日(水) ③20日(火)	13:00～14:30
乳幼児健康相談	0歳～就学前	13日(火)	13:00～15:00
ピッカピッカ歯科教室	歯が生え始めた乳児～就学前	16日(金)	10:30～12:00、13:30～15:00
モグモグカミカミ離乳食教室	5～7カ月児	30日(金)	14:00～16:00
マタニティクラス	妊娠6カ月以降の妊婦	10日(土)	14:00～16:00
パパママクラス	妊娠6カ月以降の妊婦・その家族	25日(日)	10:00～12:00

ファミリー・サポート・センターだざいふ 令和4年度第3回会員登録講習会のお知らせ

子育ての手助けをしてほしい人(おねがい会員)、子育ての手助けをしたい人(おたすけ会員)、両方を兼ねる人(どっちも会員)がお互いを助け合う組織です。

こんな場合に利用できます

【ファミリー・サポートでは】

- 保育所(園)や幼稚園などの送り迎えに行けない。
- 放課後、一人で留守番させるのが心配だ。
- 気分転換に美容院や買い物に行きたい。

【緊急サポートでは】

- 急な残業や用事で子どものお迎えが間に合わない。
- 子どもの病気やケガなどで病院に連れて行ってほしい。

持ち物 筆記用具

登録に必要な物 ①顔写真1枚(カラーの証明写真、サイズ縦4.5cm×横3.5cm)
②印鑑

託児 無料(要予約) 定員 15組

申込方法 申込用紙・電話・ファクス・インターネット(ふくおか電子申請)

申込締切 10月7日(金) ※要申し込み

申込用紙配布場所 市保育児童課、子育て世代包括支援センター、いきいき情報センター、保健センター、プラム・カルコア太宰府、市民図書館、男女共同参画推進センタールミナス、総合福祉センター、各認可保育所・保育園、市ホームページ HPページID:1626

場所 プラム・カルコア太宰府(中央公民館) 研修室1・2・3

講習日程

	日程	時間	講習内容
全会員対象	10月16日(日)	10:00～12:30 13:00～15:00	・全会員の事業説明 ・「おねがい会員」の会員登録
おたすけ会員／どっちも会員	10月17日(月)	10:00～12:00 13:00～15:00	<講習会内容> ・援助活動を行うにあたって ・子どもの栄養と食生活
	10月19日(水)	10:00～12:00 13:00～15:00	・保育の心 ・病気の子どもへの預かり、薬の飲み方について
	10月20日(木)	10:00～12:00 13:00～15:00	・子どもの発達と病気 ・子どものあそび ・気持ちのよいコミュニケーションのために
	10月22日(土)	10:00～12:00 13:00～15:00	・救急救命 ・保育園(所)としての子育て支援 ・子どもを安心して預かるために
	10月24日(月)	10:00～12:00 12:00～12:30	・「おたすけ会員」の会員登録

※新型コロナウイルス感染症の状況により変更の場合があります。

申し込み・問い合わせ

ファミリー・サポート・センターだざいふ(子育て世代包括支援センター内) ☎(918)0034 FAX(918)0077
《住所》太宰府市五条3-7-1 《開設時間》平日午前9時～午後5時

令和3年9月生まれ

おめでとう1さい

応募方法

誕生日の3カ月前の1カ月間、電話または市ホームページで受け付けています。

(例) 誕生日が令和3年10月の方は、7月に応募してください。

経営企画課広聴広報係

☎(921)2121(内線514)

URL <https://www.city.dazaifu.lg.jp/site/web-kouhou/2633.html>



2日 もろい かなえ 諸井 叶ちゃん



11日 くぎやま りょうや 釘山 凌弥ちゃん



15日 かじやま やすと 梶山 靖仁ちゃん



15日 きむら あお 木村 碧ちゃん



8日 みやもと だいき 宮本 大輝ちゃん

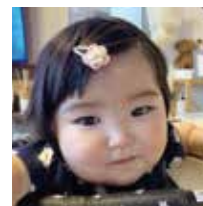

13日 たかもと はな たかもと 莉花ちゃん



1日 やすずみ えいた 安住 栄汰ちゃん



14日 わたなべ ひやく わたなべ 百ちゃん



30日 うえの な の 植野 菜乃ちゃん



24日 まつよし やすあき 松吉 保旺ちゃん



28日 ばばほのか 馬場歩乃華ちゃん



3日 ながさわ かいせい 長澤 快晟ちゃん

にこにこ通信



読み聞かせの大切さ



子どもたちに絵本や童話を読んで聞かせる「読み聞かせ」は、子どもの心を育てるだけでなく、子どもと読み手の心をつなげてます。また身近な人が読み聞かせすることは、「こんなに心地よいものを自分のために読んでくれた」という経験になり、子どもの愛着心を育てていきます。愛着心は、人に対する基本的信頼を育み、子どもの心の発達や人間形成に大きく影響するといわれています。

年齢別の読み聞かせのコツ

●0～2歳

絵本の中の言葉を楽しむ時期です。繰り返しのある絵本や、ぴょん・ガタンゴトン・ぐるぐる・わんわんなどの擬態語や擬音語のリズムが楽しい絵本がおすすめです。絵本の言葉を読むだけよりも「何かな?」「～してるね」「○○ってすごいね」と語りかけるように読むと楽しんで絵本に触られます。同じ本を何度も読んでと言ってくるのは、読むたびに違う感じ方と喜びを体験しているからです。大人はいろいろな本に触れさせたいかもしれませんが、それと同じくらい子どもが好きな絵本を繰り返し読んでいくことを楽しみましょう。

●3歳以上

想像力が育ってきてるので、読み手がパフォーマンス的に読むことは避けたいですね。子どもが絵本の世界に入ることを邪魔しないように読むのがおすすめです。それでも子どもは、しっかり感じていますからその力を信じてください。

読み聞かせで大事なことは、身近な人が絵本を読んであげるという行為です。読み方は、二の次でいいですし、上手、下手は関係ありません。読むタイミングはいつでもいいので、大人も一緒に楽しんで読んでみてください。



子育て世代包括支援センター(うめっこテラス)

韓国のかき氷、「팥빙수(パッピンス)」

キムシンヒョン
太宰府市国際交流員 金辛滋

9月になってもまだ暑いですね。今回のコラムではまだ夏を楽しみたい皆さんに韓国風かき氷、「팥빙수(パッピンス)」のレシピを紹介したいと思います。

韓国の伝統的なかき氷は팥(パッ・小豆)が入るのが特徴です。最近では小豆が入っていないかき氷もたくさんありますが、韓国の昔ながらのかき氷には小豆が入ります。必須の材料である小豆の他に2つの材料が入るものに大きく分けられます。それは、缶づめフルーツときな粉です。

最初の缶づめフルーツバージョンの場合、氷と小豆、缶づめフルーツ、牛乳、練乳が入ります。きな粉バージョンには氷と小豆、きな粉、牛乳、練乳が入ります。最近では氷といっても氷と牛乳氷の2つに分けられるようですが、韓国伝統かき氷の場合、一般的な水を凍らせた氷を使うのが普通です。このように材料を用意すれば氷を削った後、その上にきれいに材料を載せれば「팥빙수(パッピンス)」が簡単に出来上がります。

いかがでしょうか?作り方も簡単なので、夏が過ぎてしまう前に家で作って召し上がるのをおすすめします!



(左) きな粉バージョン (右) フルーツバージョン

その言葉

言ってもいいの

考えて

水城小5年 (応募時) しまづ 嶋津 さえ 早恵さん



もとやま すみこ
本山 晴子 (太宰府市青葉台区) 新池坊

花材 リョウブ、鶏頭、芒 他

季節の生け花

太宰府市華道連盟

つれづれ

太宰府短歌会

「カボットの二拍子のリズム軽やかに
雨の庇を打つ音に乗る
都府楼南 猪俣 泰夫

小松菜の株の根元を切りとれば
薔薇の如くにまな板に在り
五条 大穂 聡子

今どきの国盗る戦の凄まじさ
己の死とは繋らぬらし
観世音寺 大久保 富士子

キャンドルを灯すケーキと祝ひ歌
初体験に面映き鳩寿
五条 大藪 昶代

笹だけでシートに落とすあまたの美
天満宮の梅ちぎりに遇ふ
朱雀 黒木 邦枝

太宰府俳句会

個性無きことが個性の茄子料理
国分 松尾 満子

初盆に出掛けられずに文送る
観世音寺 山口 律子

早朝の雲の形の晩夏かな
連歌屋 吉嗣 のり子

若者の記憶に残す原爆忌
五条 兼田 和加子

七夕に願ひを込める孫むすめ
高雄 四元 治雄

飛梅句会

日照雨あり虹の喜ぶ日和なり
うきは市 公畑 勲

夕虹やあの町あたり欠片消ゆ
大野城市 田代 りえ子

心太今も手作り三代目
朝倉市 鶴田 ゆき

花栗の風に乗りに来て匂ふ夜
長浦台 徳賀 美智子

砲弾の雨には虹の立たざりし
うきは市 中川 寿朗

宝満句会

雲海の割れて漓江の奇峰かな
東ヶ丘 竹家 京子

千枚が一と色となる青田かな
高雄台 川路 泰子

雲海の夕べの色と変はりゆく
大佐野台 金丸 恵子

雲海の波に浮き立つ阿蘇五岳
星ヶ丘 江里口 幸生

幼少へ還る心の青田道
青葉台 本山 晴子

都久志てんじん句会

紫蘇揉みし香の満つ二日尼の寺
青葉台 彦坂 正学

風吹きて植田に映る雲ゆらし
筑紫野市 寺田 恵子

母の忌の母のまひやさくらんぼ
福岡市 宮津 英里子

思い出は眩しき亡妻の白日傘
福岡市 北川 朴洋子

樟若葉神のみもとに我は在り
福岡市 塩飽 たか子

太宰府川柳倶楽部

子へ渡すボタンが上手くつながらぬ
星ヶ丘 武末 次生

両親へ感謝を込めた初任給
湯の谷 山口 善暉

嫁姑ほどよい距離でいる平和
筑紫野市 吉田 敬子

ぎこちない手でイクメンの哺乳瓶
水城ヶ丘 植村 克志

友が居るふる里にいる心地良さ
福岡市 王丸 真知子

3階 まほろばホール

★万葉集講座

9月10日(土)

開場:午後1時30分 開演:午後2時

講師:向井克年先生(万葉博士)

【9月のテーマ】

亡妾悲傷歌 一悲しみの自覚ー

初心者にもわかりやすく解説します。

参加費:一般1,000円(資料代込・事前申込要)

※次回 10月8日(土)

問い合わせ:松尾☎(922)7328

★関西吟詩文化協会九州連合会競吟大会

9月11・25日(日)

開場:午前10時 開演:午前10時30分

入場料:無料(事前申込不要)

九州地区の競吟大会を行います。

問い合わせ:金子☎090(9797)4079

★十五夜マンドリンコンサート

9月17日(土)

開場:午後1時30分 開演:午後2時

入場料:無料(事前申込不要)

爽やかな秋のひと時、マンドリンの調べでお楽しみください。

問い合わせ:井上☎090(3324)6501

★第19回筑紫歌壇賞贈賞式並びにシンポジウム

9月18日(日)

開場:午後1時 開演:午後1時30分

入場料:1,000円(事前申込要)

伊藤一彦氏、小島ゆかり氏、桜川冴子氏、山下翔氏によるシンポジウムを予定。

問い合わせ:藤野早苗☎090(2588)3834

★全九州剣詩武(舞)道連盟第55回記念大会

9月19日(月・祝)

開場:正午 開演:午後1時

入場料:無料(事前申込不要)、見学可

問い合わせ:宮崎純子☎090(7443)8193

体験プログラム

事前申込は必要ありません

★史跡解説『門前町散策』

9月4日(日)

集合:午前10時

解説:(公財)古都太宰府保存協会史跡解説員

史跡解説を聞きながら、上三町(馬場・連歌屋・三条)を歩きます。

コース:小鳥居小路～連歌屋～岩踏川～幸の元井堰跡～

三条構口跡～安行社～天満宮境内～光明寺～溝尻

参加費:無料 ※次回10月2日(日)

当日参加OK



★木うそ絵付け体験

9月11日(日)

午前11時～午後3時の間

インストラクター:太宰府木うそ保存会

参加費:1,000円(材料費込)

※次回10月9日(日)

お知らせ

太宰府館では、フリマボックスの新規出展者を募集しています。グループでの出展も大歓迎です。

※手作り作品のみ、3カ月契約になります。

【基本使用料】

■3段ボックス:月額2,200円

【サイズ:45cm×45cm×45cm×3段】

■1段ボックス:月額1,650円

【サイズ:85cm×55cm×35cm】

※詳細は太宰府館へ問い合わせてください。



新型コロナウイルス感染症の影響により、イベントなど、予告なく変更になる場合があります。

地域活性化複合施設

「太宰府館」(西鉄太宰府駅から徒歩2分)

〒818-0117 太宰府市幸府三丁目2番3号

☎(918)8700 FAX(918)8701

✉dazaifu-kan@city.dazaifu.lg.jp

休館日 毎週水曜日(祝日の場合は開館、翌平日休館)

開館時間 午前10時～午後6時

(ただし、まほろばホールは午後10時まで事前予約で利用できます)

地図



当館には駐車場がありません。コミュニティバス「まほろば号」を利用してください。

相談

名称	日時	場所	相談員	内容	料金・予約	問い合わせ
行政相談所	9/2(金)・10/7(金) 10:00~15:00	太宰府市総合福祉センター	行政相談委員	行政に対する意見、要望などを聞き、行政の改善に役立てます。	無料・不要	総務省九州管区 行政評価局 ☎(431)7081
司法書士による 無料法律相談	9/10(土) 10:00~13:00	いきいき情報センター 2階208号室	司法書士	遺言・相続、不動産・法人登記、多重債務、悪徳商法、成年後見、裁判手続きなど(相談時間は30分間)	無料、要予約 (平日10:00~16:00)	福岡県司法書士会 福岡南総合 相談センター ☎(918)5264
弁護士による 無料法律相談	9/15(木) 13:00~16:00	福岡法務局筑紫支局 1階会議室	弁護士	経済的弱者のための法律相談(資産基準あり)	無料・要予約 (随時電話受付) 先着6人	法テラス福岡 ☎050(3383)5502
みんなの 人権110番	平日 8:30~17:15 (土・日曜、祝日を除く)	(電話相談) ☎0570(003)110 (電話は、おかけになった場所の最寄りの法務局・地方法務局につながります)	・法務局職員 (土・日曜、祝日を除く毎日) ・人権擁護委員 (月・水・金曜)	差別や虐待、パワーハラスメントなど、さまざまな人権問題についての相談を受け付けます。	無料・不要	福岡法務局筑紫支局 ☎(922)2881
筑紫地区 定例人権 (悩みごと)相談	9/1(木)	大野城市総合福祉センター	各市の 人権擁護委員	差別、いじめ、暴力、虐待、名誉毀損、家庭内および近隣のもめごと、セクハラ、ストーカーなどの人権問題や悩みごとの相談に応じます。ひとりで悩まずに人権擁護委員に相談してみませんか。ページID:2319	無料・不要	大野城市人権男女共同参画課 ☎(580)1840
	9/6(火)	春日市役所				春日市人権男女共同参画課 ☎(584)1201
	9/8(木)	JR博多南駅(駅ビル内)				那珂川市人権政策課 ☎(953)2211
	9/9(金)	太宰府市役所				太宰府市人権政策課 ☎(921)2121
	9/14(水)	御笠コミュニティセンター				筑紫野市人権政策・男女共同参画課 ☎(923)1111
時間は10:00~15:00 ※日時・場所は変更になる場合がありますので、事前に各市に問い合わせてください。 ※市外の自治体でも相談を受けることができます。						
行政書士による 無料相談会	9/16(金) 14:00~16:00	太宰府市商工会館2階会議室	行政書士	遺言、相続、成年後見、悪質商法対策、公正証書、創業手続、営業許可など	無料・不要	太宰府市商工会 ☎(922)4345
成年後見制度に関する相談窓口 「あんしん相談」	9/15(木) 13:00~16:00	太宰府市総合福祉センター	弁護士	成年後見制度などに関する相談(相談時間は1時間)	無料・要予約 電話相談可	太宰府市 社会福祉協議会 ☎(923)3230
行政書士による 暮らしの悩み 無料相談会	9/11(日) 14:00~16:00	太宰府市男女共同参画 推進センタールミナス 1階軽体育室	行政書士	遺言書の作り方、相続手続きの方法、成年後見制度など高齢者のいろいろな悩み	無料・不要	ちくしふれあいライフ サポート古杉昂一 ☎(928)0408
休日(土曜日) 無料公証相談	9/17(土) 9:00~17:00	筑紫公証役場 (都府楼南5-5-13)	公証人	公正証書による遺言、任意後見契約など各種契約の相談	無料・要予約 (平日も無料で相談を受けています)	筑紫公証役場 ☎(925)9755 HP)http://www.chikushi-kosho.com
ひとり親サポート センター相談	9/7(水)・10/5(水) 13:00~15:00 9/14(水)・28(水) 18:30~20:30	ひとり親サポートセンター (春日市原町3-1-7 クローバープラザ6階) (平日9:00~17:00、毎週土曜日と 第1・第3日曜日は9:00~16:00)	弁護士	離婚前の相談、養育費の取り決めや履行確保、遺産相続、金銭の貸借などの生活上の問題	無料・要予約 (相談日の 前日までに)	福岡県ひとり親 サポートセンター ☎(584)3931
全国一斉 司法書士による 手続支援のための 養育費相談会	9/25(日) 10:00~16:00	電話相談 ☎0120(567)301 フリーダイヤル (当日のみの専用番号)	司法書士	養育費に関する相談	無料・不要、 秘密厳守	福岡県青年司法書士 協議会 ☎092(324)0162 担当:村上
高齢者の人権 あんしん相談所	9/27(火) 10:00~16:00	筑紫野市生涯学習センター 3階和室	人権擁護委員、 法務局職員	財産管理、相続、いじめ、 後見制度など	無料、不要	福岡法務局筑紫支局 ☎(922)2881
高次脳機能障害 家族支援相談会	9/17(土) 13:00~16:00	クローバープラザ視聴覚室 (春日市原町3-1-7)	高次脳機能 障害支援コー ディネーター	高次脳機能障害の特徴的な 症状や治療方法、社会 復帰のための方法などの 相談	無料、要予約	福岡県障がい者 リハビリテーション センター ☎(944)1041
就職個別 相談会・ ミニ講座	9/16(金) 相談会① 10:00~12:00 ミニ講座 13:00~15:00 相談会② 15:00~17:00	太宰府市役所4階会議室	就職相談員	<相談会> 就職活動における課題・ 問題解決の支援や応募書 類の書き方など就職に関 するお悩み相談 <ミニ講座> 履歴書の書き方・面接対 応、定員5人	無料、要予約	福岡県中高年 就職支援センター ☎(711)7760 ✉tsc-f@ahc-net.co.jp

期日、期間、開催日
 定員、定数
 講師
 時間
 開館(所)時間
 休館(所)日
 場所
 申し込み
 対象、資格
 内容
 問い合わせ
 主催

◆DV 相談 (全て祝日、年末年始を除く)
 ○ちくし女性ホットライン ☎(513)7335
 月・水・木・金曜日 正午~午後7時/土曜日 午前10時~午後5時
 ○男性 DV 被害者のための相談ホットライン ☎(571)1462
 水・木曜日 午後5時~8時/金曜日 正午~午後4時

相談

新型コロナウイルス感染症の影響により、各種イベントが中止や延期されることがありますので、お出かけの時は主催者などに確認ください。

お知らせ

ウエルスキャン測定会&栄養相談会

体重増減に悩んでいる人、健康増進に興味のある人に、ウエルスキャン(体組成計機)を使って身体の基礎代謝量や筋肉量、体脂肪などを測定し、専門スタッフよりおすすめのトレーニングを提案します。また、栄養士による栄養相談会も行います(栄養バランス満点のレシピをプレゼント)。

期9月23日(金・祝) 午前9時〜午後6時(1人30分程度)
料1500円定16人 岡太宰府史跡水辺公園 ☎(921)8668

古都大宰府保存協会からのお知らせ

①大宰府政庁跡周辺散策

史跡解説員が大宰府政庁跡周辺を案内します。

期9月11日(日)午前10時〜正午

コース 大宰府展示館〜大宰府政庁跡〜坂本八幡宮〜鬼子母神〜玄清法印の墓〜善正寺跡〜大宰府展示館 2000円(大宰府展示館入館料) 申不要

②水城堤散策

史跡解説員が水城跡東門周辺を案内します。

期9月18日(日)午前10時〜正午

コース 水城館〜東門礎石〜大堤之碑〜欠堤部〜瓦窯跡〜木樋跡〜衣掛天満宮〜姿見池〜展望台〜水城館 無料 申不要

③客館跡周辺散策

史跡解説員が客館跡から大宰府政庁跡までを案内します。

期9月25日(日)午前10時〜正午

コース 客館跡展望所〜榎社〜推定朱雀大路〜朱雀門礎石〜大宰府政庁跡 無料 申不要
岡公益財団法人古都大宰府保存協会(大宰府展示館内) ☎(922)7811 FAX(922)9524

市制施行40周年記念 初秋の野外コンサート

期9月3日(土) 午後5時30分〜8時 ※雨天延期9月10日(日)

所 坂本八幡宮横の空き地 ①大宰府市民吹奏楽団の演奏 ②ジャグリング(中牟田淳志) ③飲食販売 ④無料 ⑤有料 岡大宰府創生協議会 ☎(921)7221

俳句ポスト 大人の吟行会

境内を歩きながら俳句を作ってみませんか?

期9月24日(土) 午前10時 所 集合

会 大宰府2階会議室 選者 阿比留初見 投句 5句(午後1時30分締切) 料 3000円(昼食は各自) ※雨天決行、当日参加可、初心者歓迎 岡大宰府市俳句ポスト運営委員会 柴田 ☎(925)3178

博多座市民半額観劇会 乙女の一生

期 ①11月18日(金) ②19日(土) ③21日(日) ④26日(土) ⑤28日(日) ⑥29日(日)

(火) ⑦30日(水) ①⑤⑥⑦ 午前11時 ②③④⑥ 午後4時 所 博多座

定 各回50人(応募多数の場合 は抽選) 料 A席6750円(通常1万3500円) および取扱い手数料400円(1枚の場合)、700円(2枚の場合) ※別途、振替手数料要 出演者 大竹しのぶほか 申込方法 希望公演日時(一通1公演のみ)、参加人数(2人まで)、郵便番号、住所、氏名、年齢、電話番号を記入のうえ、はがき 締 9月15日(木)(消印有効) 日 選 入

ガキ送付 9月30日(金) 頃 申 岡 千 810-8799 日本郵便(株)福岡中央郵便局留 岡公益社団法人日本演劇興行協会 市民半額会事務局 ☎(751)8258



(有料広告)

外壁塗装・屋根塗装・防水塗装

完全自社施工

現場調査・お見積り無料! お気軽にお問い合わせください

福岡エリア 施工実績 No.1

※2020年・2021年 アステックペイントコンペにて

大楠塗装 Ogusu Tosou

福岡県太宰府市青山 4-10-12

☎092-984-3158

受付時間 / 8:00~18:00

◆家庭児童相談 毎週月〜金曜日 午前8時30分〜午後5時 子育て支援センター内家庭児童相談室 ☎(924)0084

◆年金相談 毎週月〜金曜日 午前8時30分〜午後4時30分 国保年金課国保年金係 (☎内線 306)

相談

期 期日、期間、開催日 所 時間 開館(所) 時間 休館(所) 日 場所 対象、資格 内容
定 定員、定数 講 講師 料 料金、費用 託 託児 持 持参するもの 申 申し込み 締 締切 問 問い合わせ
主 主催

秋のコース開催! 歩かんね 太宰府

申し込み・問い合わせ NPO法人歩かんね太宰府
☎080(6446)3905 FAX(918)3644
受付開始 9月1日(木)から
受付時間 平日午前11時00分～午後1時30分
(休業日は土・日・祝日・毎月最終水曜日)



▲ホームページからの応募可能

No.1 音楽家岩崎先生と川柳を楽しみましょう(3時間・約500m)

このような時代、だからこそ皆さんで一時でもワツと楽しみませんか…。先生も皆さんと盛り上がること、大好きです。もちろん初心者大歓迎です。
開催日:10月2日(日)※雨天決行 集合時間/場所:午前9時30分/観世音寺駐車場 解散時間/場所:午後0時30分頃/岩崎音楽記念館
順路:集合地→戒壇院・観世音寺散策→岩崎音楽記念館にて川柳教室→同館(解散)
料金:大人500円 定員:10人 座長:岩崎 記代子

No.2 歴史の散歩道(水城跡-政庁跡)(3時間・約4km)

水城跡から政庁跡まで 旅人・憶良そして道真公も歩いた道を通りながら、往時の大宰府の魅力とロマンを実感してください。
開催日:10月8日(土) 集合時間/場所:午前9時30分/西鉄都府楼前駅 解散時間/場所:午後0時30分頃/政庁正殿跡
順路:集合地→閑屋道標→刈萱閑跡→水城跡→万葉歌碑→衣掛神社→戸籍木簡出土地→筑前国分寺跡→文化ふれあい館(小休止)→坂本八幡宮→政庁正殿跡(解散)
料金:大人500円 定員:12人

No.3 歌から描く旅人の太宰府日誌(3時間・約6km)

旅人の歌から描かれる太宰府を日誌に作成し、その場所を通りながら、当時の旅人の心境を各自思い起してみませんか。
開催日:10月15日(土) 集合時間/場所:午前9時30分/西鉄都府楼前駅 解散時間/場所:午後0時30分頃/西鉄都府楼前駅
順路:集合地→坂本八幡宮→大宰府政庁跡→水城跡→西鉄都府楼前駅(解散)
料金:大人500円 定員:15人

No.4 吟行 秋も深まる特別史跡「水城大堤」を巡ります(6時間・約5km)

秋の七草を探しながら、道々俳誌ホトギス同人の阿比留先生に指導してもらいます。俳句の初心者大歓迎です。
開催日:10月21日(金) ※雨天決行・昼食持参
集合時間/場所:午前9時/西鉄都府楼前駅 解散場所/時間:午後3時頃/太宰府館(ミニ句会場)
順路:集合地→刈萱の閑跡→水城東門跡→水城跡→バスまほろば号乗車→太宰府館(解散)
俳句指導:阿比留 初見(ホトギス同人)
料金:大人900円(バス代別) 定員:15人

No.5 水城(国の特別史跡)をトコトン歩こう(3時間・約5km)

水城はおよそ1300年前に大宰府防衛のために造られた長大な土壁です。端から端まで歩いて、構造と歴史的背景を堪能してください。
開催日:10月30日(日) ※長距離になるので、歩きやすい履物で参加してください。
集合時間/場所:午前9時/JR水城駅 解散時間/場所:午後0時頃/水城東門跡
順路:集合地→西門跡→水城ゆめ広場→切通し→欠堤部→木樋取水部→東門跡(解散)
料金:大人500円 定員:15人

〈有料広告〉

福岡近郊に25会場

創業 50 余年の信頼

西日本典礼

家族葬

24時間365日受付
お気軽にご相談ください

株式会社ラック 経済産業大臣許可互第 8002 号

西日本典礼 公式 検索 **まずは資料請求から!**

お葬式に参列できない方へ…

WEB葬儀(葬儀中継)

配信無料!

を考 えて いる 方 に
選 ば れ て いる プ ラ ン

WEBから簡単
会員登録!

はじめてでも安心

**LINEで無料
お葬式相談**

LINEでのご相談対応時間は
10:00～16:00になります。

期日、期間、開催日
定員、定数
講師
料金、費用
託児
休館(所)日
持参するもの
申し込み
対象、資格
内容
主催

◆一般(心配ごと・悩みごと)相談
毎月第1～4水曜日・第1金曜日
午前10時～午後3時 総合福祉センター
☎(923)3230

◆消費生活相談
毎週月～金曜日 午前9時30分～午後4時
(昼休みは除く) 市役所2階消費生活相談室
☎内線348)

相談

**「夢を生きたる賞」
応募者募集**

国際ソロプチミスト太宰府は女性と女兒を応援するボランティア組織です。特に家族に対して主な経済的不要責任を負っている女性、現在、職業・技能訓練校・専門学校、短期大学、大学の学部課程(大学院を除く)に在籍中、もしくは入学許可を得ている(通信教育も可)資格を得ようと頑張っている女性に「夢を生きたる賞」を授与しますので、対象者を募集します(賞金あり)。**※日本在住の成人女性。**年齢国籍不問。締10月31日(月)

甲・岡国際ソロプチミスト太宰府 陶山 ☎(921)1331

**第19回太宰府市民
グラウンドゴルフ
ペアー大会**

期9月15日(木)※雨天順延9月22日(木)時9時〜正午 陶太宰府歴史スポーツ公園多目的広場 市内在住者 ☎3000円(非会員は5000円) 締9月9日(金) **申込方法** ペアーの氏名性別、生年月日、年齢、住所

を記載の上参加料を添えて
甲・岡太宰府市GG協会 谷川 ☎080(1724)5458

NOヘイトスピーチ

ヘイトスピーチは、それを見聞きした方々に悲しみや恐怖、絶望感などを抱かせるものであり、決してあってはならないものです。

ヘイトスピーチによる被害など、人権に関する問題でお悩みの人は相談してください。みんなの人権110番 ☎0570(003)110(ナビダイヤル) 岡福岡法務局 ☎(721)4570

募集

**自然ふれあい観察会
in那珂川「ふれてみよう!」
水辺のいきもの、のぞいてみよう!」山のいきもの」
参加者募集**

那珂川市の豊かな自然の中で専門家と一緒に水辺の生きもの調査や野生生物の映像を観賞します。

期10月1日(土)時9時30分〜12

時30分(雨天時…環境講話など、荒天中止) 所中ノ島公園(四季彩館集合) **無料** 定先着20人(小学生以下は保護者同伴) **申込期間** 9月7日(水)〜13日(火) **甲** 県ホームページ ◀
岡福岡県筑紫保健福祉環境事務所地域環境課 ☎(513)5611



就業希望の高齢者登録・求人企業の募集について

〈登録者募集〉紹介する企業の就業条件が合えば、企業へ派遣または職業紹介します。

〈求人企業募集〉経験豊かなベテラン、繁忙期の人材がほしいという企業の悩みを解決します。

甲・岡公益社団法人福岡県高齢者能力活用センターはつ・コミュニティ福岡 ☎(451)8621 FAX(451)8623

〈有料広告〉

切り取り保存版

車

即日現金買取 手続き無料
高く買取ります!

訪問買取
買取最短15分!
免許返納

過走行 旧年式 修復歴あり バッテリー上がり 車検切れ

自走できれば どんな車でも 大歓迎!

廃車中古車買取センター

0120-984-654

まずはお電話
ください!

(株)ハッピーズイングエステイト
古賀市日吉3-18-6 [JRLしび駅徒歩2分] 電話受付/8:00~20:00 年中無休

※価格は毎月変動します
※店舗持込&アルミホイールの場合

問い合わせは各問い合わせ先へ

期 期日、期間、開催日
 定 定員、定数
 講 講師
 料 料金、費用
 託 託児
 持 持参するもの
 場 場所
 申 申し込み
 締 締切
 問 問い合わせ
 主 主催

**「広報だざいふ」
有料広告募集!!**

広告掲載を希望される事業者の皆様は、下記広告代理店までお問い合わせください。
お問い合わせ・お申し込みは…(株)キョウエイアドインターナショナル ☎(722)5511

県営住宅入居者募集

募集住宅県内に所在する県営住宅案内書配布期間 8月29日(月)～9月13日(火) 申込期間 9月5日(月)～9月13日(火) 配布場所 県住宅供給公社、市役所ほか 福岡県住宅供給公社県営住宅管理部 ☎(781)8029

「里山整備ボランティア活動」参加者募集

期 9月24日(土) ※雨天時は翌日25日(日)に延期 時間 午前10時～午後1時30分 所 県民の森管理事務所 集合 福森林インストラクター 内容 カエデの幼木を育成するために、ノコギリなどで周囲を整備します。 ※昼食は県民の森で用意。 ☎無料 特 参加者の飲み物、作業できる服装、靴、タオル 定 先着30人(要申込) 申込方法 住所・氏名・年齢・電話番号を申込フォームにて 申込期間 9月1日(木)～19日(月・祝) 午前9時～午後5時(5日、12日は除く) 申込 福岡県立四王寺県民の森管理事務所 ☎(932)7373

講座・講習

筑紫地区5市・筑紫医師会共同開催 市民公開講座

期 10月1日(土) 時間 午後2時～ 所 大野城まどかぴあ 多目的ホール 1階 内容 講話「在宅医療が求められる背景」映画「ピア」をめぐらる背景(映画)「ピア」をめぐらるもの」 講師 秦洋文 ☎無料 定 108人 申込方法 電話または申込フォーム 期 9月21日(水) 申込 筑紫医師会 在宅医療介護連携支援センター ☎(408)1267

高齢者活躍人材確保 育成事業 「剪定・チェンソー」技能講習

期 9月28日(水)～30日(金)の3日間 時間 午前10時～午後4時 所 四王寺県民の森 内容 県内に住み勤労意欲のある60歳以上の人(選考有) 定 15人 ☎無料 申込方法 ホームページまたは太宰府



期 期日、期間、開催日 所 所 時間 開館(所) 時間 休館(所) 日 所 場所 所 対象、資格 内容 定 定員、定数 講師 料金、費用 託児 持ち参するもの 申し込み 締切 問い合わせ 主催

NPO・ボランティア支援センター講座

①「うめさろん」持ち込み講座 「元気に市民活動を！おなかの菌字」

期 9月16日(金) 時間 午後2時～3時 所 いきいき情報センター 2階 NPO・ボランティア支援センター「うめさろん」 内容 おなかの中の良い菌の役割や腸内を整えるポイントをクイズや動画を楽しみながら学びます。 講師 中央福岡ヤクルト販売(株) 管理栄養士 林田由季 ☎無料 定 先着10人

「うめさろん」ボランティア講座 「消費税のインボイス制度について」

期 9月22日(木) 時間 午後2時～4時 所 プラム・カルコア太宰府(中央公民館) 2階 会議室 内容 インボイス制度で何がかわるか、どんな準備をすればいいのかなどを学びます。 講師 国税局職員 ☎無料 定 先着20人

《共通》

申込 太宰府市NPO・ボランティア支援センター「うめさろん」 ☎(918)3633 FAX(918)3644

子育て(乳幼児)読書支援ボランティア講座

赤ちゃんとのおふれあい遊びのわらべうたを楽しんだり、赤ちゃんの絵本の選び方や読み方を話します。

期 ①9月20日(火) ②11月8日(火) 午前10時30分～正午 所 ①太宰府南コミュニティセンター ②プラム・カルコア太宰府 内容 わらべうた・子育て支援に興味のある人(親子参加歓迎) 定 15人(要申込) ☎無料 申込 太宰府市子ども文庫・読書サークル 連絡協議会(担当) うえほん とわらべうたプチ・おちおち(みむら) ☎090(5471)8855 chibisuke@ymail.ne.jp

オストメイトのための研修会

「快適なストーマ生活を過ごすために」 オストメイト(人工肛門)人工ぼうこうをつけている人

だざいふ創業塾 受講者募集

これから創業する人や創業して間もない人を応援する創業塾を開催します。

期 10月の毎週水曜日 時間 午後6時30分～午後8時30分 所 太宰府市商工会 内容 市内で創業を考えている人、創業後2年以内の人。学生や市外在住者参加可。 定 先着30人 ☎無料 内容 経営の基礎知識から事業計画の立て方、財務、人材育成、販路開拓について 申込 太宰府市商工会 ☎(922)4345



ご自宅のテレビで市からの情報をキャッチ！

好評配信中！ テレビのチャンネルを1chにあわせ、リモコンのdボタンを押し！



ひとり親家庭のための
講習会・ビジネス文書
検定3級講習会

期10月14日～11月22日の間の
火・金曜日12日間 隔午後6時
～8時30分 隔クローバープラ
ザ 無料(検定料など自己負
担金3千円) 定20人(定員超…
書類選考、応募者少…中止
有) 県内(福岡市、北九州市
を除く)在住の母子家庭の母
父子家庭の父またはかつて母
子家庭であった寡婦で、全日
程出席でき、アンケートに協
力する人 申込方法 市保育児童
課か県保健福祉環境事務所社
会福祉課に備え付けの申込書
に記入し、郵便かファクス申
込 締切 9月21日(水) 郵有(要予
約、1歳以上就学前まで) 申
込 福岡県ひとり親サポートセ
ンター 〒816-0804 春日市原町三
丁目1-7 クローバープラザ
☎(584)3931 FAX(58
4)3923



— きゅうはく通信 ⑭ —

九州国立博物館 展示課

新たな展示ガイド「ナビレンスdeきゅーはく」

九州国立博物館ではこの春から、4階文化交流展示室において、新しい展示ガイドサービスの提供をはじめました。「ナビレンスdeきゅーはく」と名付けたそのサービスでは、皆さんのスマートフォンに「Navilens」というアプリをインストールして、専用のカラータグにスマートフォンのカメラを向けると、自動で音声ガイドがスタートします。

「Navilens」はスペイン発のスマートフォン用アプリで、もともと視覚に障がいがある人のためのガイドアプリとして開発されました。タグを遠くから素早く認識する機能に優れていて、すでにスペインやアメリカなど世界中で使われ始めています。また、多言語対応にも優れており、使用者のスマートフォンの言語設定に応じて自動でさまざまな言語に翻訳して音声案内することもできます。スマートフォンを持っていない人のために、貸し出し用の端末も用意しています。ぜひ、新しい展示ガイドを体験してみませんか？

聴覚に障がいがある人向けに、ナビレンス・ゴーという関連アプリを用いて手話動画や文字などで作品ガイドを提供する試みも、現在進めているところです。ユニバーサルミュージアムを目指す九州国立博物館の新たな取り組みに注目してください。



①インストールはこちらから



②インストールしたらこのタグを読んでみよう



タグを読み込んでいる様子

期 期日、期間、開催日
定 定員、定数
講 講師
料 料金、費用
託 託児
持 持ち参るもの
所 場所
申 申し込み
締 締切
問 問い合わせ
主 主催

秋のお彼岸 お仏壇のお買い替えをご検討されませんか？

厳選された素材、受け継がれる匠の技、
伝統的な金仏壇から都市型モダン仏壇まで
「純国産」にこだわった逸品があります。

20号紫檀唐木仏壇
高さ171.5cm × 幅69.5cm × 奥行69.5cm
原産国/日本(徳島県) 定価/1,861,200円(税込)
世界遺産にも登録されている「平等院鳳凰堂」をモチーフに唐木仏壇の産地、四国徳島県で作り上げた純国産のお仏壇。

こだわりの
メイドイン
ジャパ

22号金仏壇 伝統的工芸品
高さ168cm × 幅70.7cm × 奥行59.7cm
原産国/日本(鹿児島県川辺町) 定価/4,290,000円(税込)
重要文化財と同じ「純金箔緑付1号色」を使用した本物の輝きと「伝統工芸士」の技が光る本漆手塗りのお仏壇。経済産業大臣指定伝統的工芸品 伝統工芸士池田勝也謹製

モダン塗り仏壇
高さ140cm × 幅52.5cm × 奥行44.5cm
原産国/日本(鹿児島県川辺町) 定価/1,320,000円(税込)
伝統的工芸品川辺仏壇産地で作られた桜の蒔絵が美しいお仏壇。工場でも未だ・下地・塗り・金箔金粉・蒔絵・組立までの一貫した工程を行い、すべて川辺の職人が作り上げたお仏壇です。

創業昭和52年の福岡の仏壇店
お仏壇のつが
TEL.0120-14-4355
営業時間/9:30~18:00 年中無休(年末年始を除く)

日赤病院機本店 福岡市南区大楠3丁目3番1号 092-521-4355
太宰府店 太宰府市青葉台3丁目27番4号 092-923-8080

<Let's 環境マナーアップ!> ~野良猫への無責任なエサやりはやめましょう~
問い合わせ 環境課環境保全係 (☎内線307)

新型コロナウイルス感染症を疑ったときの医療機関のかかり方

熱、咳などの症状で受診する前に必ず電話で相談してください。

- ①まずはかかりつけ医へ
- ②かかりつけ医のいない人は、近くの医療機関(注)へ
- ③迷った場合には、次に問い合わせてください
筑紫保健福祉環境事務所(受診・相談センター)
☎昼間:(707)0524 夜間休日:(643)3288

※注…福岡徳洲会病院、福岡大学筑紫病院、
済生会二日市病院、自衛隊福岡病院は除く
※小児で接触が疑われる場合は、必ずかかりつけ医に
事前連絡し指示を受けてください。
※詳しくは筑紫保健福祉環境事務所または筑紫医師会
のホームページを確認してください。

休日在宅当番医

期日	科目	病医院名	所在地	電話番号
9/4 (日)	内科1次	きよみず内科クリニック	大野城市筒井3-16-21	☎(586)5836
	内科2次	福岡徳洲会病院	春日市須玖北4-5	☎(573)6622
	外科1次	城戸整形外科クリニック	春日市春日原北町3-63-1	☎(513)5002
	外科2次	福岡徳洲会病院	春日市須玖北4-5	☎(573)6622
	産婦人科	女性クリニックみのり	那珂川市中原3-127 グランカーザ・エテシア2階E1	☎(555)3663
9/11 (日)	内科1次	はせ川クリニック	太宰府市大字向佐野45-1	☎(918)7007
	内科2次	済生会二日市病院	筑紫野市湯町3-13-1	☎(923)1551
	外科1次	杉山整形外科医院	大野城市下大利1-1-7-201号	☎(501)3369
	外科2次	済生会二日市病院	筑紫野市湯町3-13-1	☎(923)1551
	産婦人科	西尾産婦人科医院	筑紫野市紫4-1-10	☎(928)1103
9/18 (日)	内科1次	松坂内科クリニック	大野城市錦町3-3-50	☎(502)2100
	内科2次	自衛隊福岡病院	春日市小倉東1-61	☎(581)0431
	外科1次	まつのクリニック	太宰府市向佐野2-11-28	☎(918)1521
	外科2次	自衛隊福岡病院	春日市小倉東1-61	☎(581)0431
	産婦人科	牛島産婦人科医院	太宰府市五条2-23-8	☎(921)2511
9/19 (月・祝)	内科1次	伊原春日クリニック	春日市宝町3-22-1	☎(582)1478
	内科2次	樋口病院	春日市紅葉ヶ丘東1-86	☎(572)0343
	外科1次	こが整形外科クリニック	太宰府市大佐野2-8-7	☎(925)2929
	外科2次	福岡徳洲会病院	春日市須玖北4-5	☎(573)6622
	産婦人科	早瀬川医院	筑紫野市二日市中央4-12-6	☎(924)3531
9/23 (金祝)	内科1次	平田医院ハピテーションクリニック	大野城市南ヶ丘3-2-7	☎(558)8777
	内科2次	秦病院	大野城市筒井1-3-1	☎(501)1111
	外科1次	渡辺病院	春日市岡本1-105	☎(571)1777
	外科2次	諸岡整形外科病院	那珂川市片縄3-81	☎(952)8888
	産婦人科	吉川レディースクリニック	筑紫野市二日市北2-2-1 イオン二日市店3F	☎(918)8522
9/25 (日)	内科1次	朱雀内科クリニック	太宰府市都府楼南1-1-7	☎(555)8635
	内科2次	福岡大学筑紫病院	筑紫野市裕明院1-1-1	☎(921)1011
	外科1次	あきよし外科胃腸科医院	太宰府市観世音寺3-12-1	☎(922)3060
	外科2次	福岡大学筑紫病院	筑紫野市裕明院1-1-1	☎(921)1011
	産婦人科	城野産婦人科クリニック	春日市一の谷2-8-1	☎(584)1103

※診療時間は、午前9時～午後5時です。往診はしません。
 ※午後5時から翌朝午前9時までの当番医のお尋ねは、消防署☎(924)4119へ。
 ※受診前に発熱の有無などの症状を必ず電話で連絡してください。
 ※当番医の急な変更や受付終了時間短縮の場合があります。
 ※医療機関を受診すべきか迷ったら「在宅患者救急時電話相談事業」を利用してください。(☎: #を押して7119または☎(471-0099))
 ※診療費とは別に料金がかかる場合があります。詳しくは病院へ問い合わせてください。

小児科の夜間・休日救急診療

区分	曜日	診療時間	担当病院	所在地・電話番号
夜間	火・木・土曜日	午後5時～ 9時30分	福岡 徳洲会 病院	春日市須玖北 4丁目5番地 ☎(573)6622
	9/4(日) 9/11(日) 9/18(日) 9/25(日)	午前9時～ 午後9時30分		
夜間	月・水・金曜日	午後5時～ 9時30分	福大 筑紫病院	筑紫野市 裕明院一丁目 1番1号 ☎(921)1011
	9/19(月・祝) 9/23(金・祝)	午前9時～ 午後9時30分		

※受診前に発熱の有無などの症状を必ず電話で連絡してくだ
 さい。
 ※受付時間は午後9時までですが、診療体制により早く終了す
 ることがあります。事前に電話で確認をお願いします。
 ※小児救急医療電話相談(☎: #を押して8000)

「福岡県医療機関情報案内ふくおか
 医療情報ネット」にも掲載しています。



歯科休日急患診療

休日の急な歯痛などの場合に応急処置治療を行います。

診療日

- ①日曜日、祝日、盆
- ②年末年始(12月30日～1月3日)

診療時間

- ①午前9時～午後1時受付
- ②午前9時～午後4時受付
(昼休みは午後0時30分～午後1時)

名称

口腔保健センター
 ちくし休日急患歯科診療所

所在地・電話番号

春日市春日原北町一丁目3-6
 筑紫歯科医師会館内 ☎(571)0118

9月の水道修理当番

期間(曜日)	修理当番業者	電話番号	
		昼	夜間
1日(休)~10日(土)	(有)太成興業	☎(921)3239	☎080(8953)0920
11日(日)~20日(火)	(有)ムサシ工業	☎080(2695)0565	
21日(水)~30日(金)	(有)馬場崎設備	☎(924)1672	

市人口の動き 令和4年7月末
()は前月差

人口	71,601人	(-33)
男	34,290人	(-13)
女	37,311人	(-20)
世帯数	32,656世帯	(+28)

今月の納期

※納付は便利な口座振替を利用してください。

固定資産税・都市計画税・・・3期 介護保険料……………4期
 国民健康保険税……………4期 後期高齢者医療保険料…3期

※納期限は9月30日(金)です。

市内の交通事故 (件)

	6月分	R4累計	R3累計比
発生件数	28	146	-23
死者	0	0	-1
傷者	32	174	-35

今月の環境美化センター
日曜開放

9月18日(日) 9:00~12:00 環境課(☎内線362)

毎月第2・4 土曜・日曜窓口サービス実施中

市民課(☎内線304)

今月は10日(土)・11日(日)・24日(土)・25日(日)の
午前9時から正午まで開庁します。



※業務内容によっては取り扱いできないものもあります。

土曜開庁 10日(土)・24日(土)…太宰府市役所(太宰府市観世音寺1-1-1)
 証明書発行(住民票の写し、印鑑証明、戸籍の記録事項証明、所得証明、課税証明など)、印鑑登録、マイナンバーカード受け取り、原動機付自転車の登録・廃車の受け付け(太宰府市ナンバーのみ)など

日曜開庁 11日(日)・25日(日)…地域包括支援サブセンター(とびうめアリーナ横、太宰府市大字通古賀197-3)
 証明書発行(住民票の写し、印鑑証明、戸籍の記録事項証明、所得・課税証明など)

令和4年8月1日より、市民課窓口(日曜開庁を除く)の混雑状況が市ホームページにて確認できるようになりました。時間帯などによって、窓口が大変込み合う場合がありますので、市役所に来る前の窓口混雑状況の事前確認などに活用してください。



マイナンバーカードを使ってコンビニエンスストアで
各種証明書が取得できます。

- 利用できる人** 本市に住居登録があり、マイナンバーカードを持っている人。
- 利用できる時間** 午前6時30分から午後11時(メンテナンス日・年末年始を除く)
- 利用できる場所** 全国のマルチコピー機を設置している店舗で利用できます。
- 必要なもの** 利用者証明用電子証明書を搭載したマイナンバーカード。

コンビニ交付のメリット

- ・土日・祝日、深夜・早朝でも取得できます。(システム停止日や一部時間帯を除く)
- ・自宅の近くや外出先でも取得できます。



太宰府の文化財

448

―国史跡指定100年― 筑前国分寺跡

現在世界的に猛威を振るっている新型コロナウイルス感染症と同様に、今から約1300年前の奈良時代にも、感染症による国難を迎えた時期がありました。

『続日本紀』によれば、天平7(735)年、大宰府管内で疫病が流行し多くの死者が出たことが記されています。死者の中には一般の農民も多かったようで、大宰府では管内(九州)の税の一部を免除するなどの対応がとられました。その2年後の天平9(737)年にも疫病が流行し、感染は九州だけにとどまらず、藤原氏の四兄弟(武智麻呂、房前、宇合、麻

呂)をはじめ中央の官僚たちも多数死亡するなど、一時的に日本の政治機能がまひするほどでした。

また、その当時日本を襲ったのは疫病だけではなく、以前から日照りによる不作、地震や台風といった自然災害にも見舞われていました。その頃に筑前国守であった山上憶良は、見聞きした庶民の苦しい生活のさまを歌に詠み、「貧窮問答歌」として『万葉集』に残されています。

こうした数々の災いに苦しむ国民を仏の加護によって救おうと、天平13(741)年、聖武天皇が「国分寺建立の詔」を発し、国ごとに国分寺と国



国分寺の特徴的な建物として、七重塔が挙げられます。現地には、塔の巨大な心礎(芯柱を支える礎石)が残り、発掘調査の成果をもとに瓦積み地基壇が復原整備されています。この塔を10分の1サイズで復元した模型を、文化ふれあい館で屋外展示しています。(画像は模型を写真測量した3Dデータ)



筑前国分寺の伽藍配置(建物の並び)

北から一直線に講堂、金堂、中門、南門が並び、金堂と中門をつなぐ長方形の回廊がめぐり、その内側の東側に推定で高さ50mを超える七重塔が建っていました。現在、金堂跡の部分には、江戸時代に再興された後継の筑前国分密寺が建っています。

分尼寺を建てる事を命じたのでした。この命により、ここ筑前国においては、四王寺山の南西裾の好立地を選んで国分寺が建てられ、現在の「国分」という地名の由来となっています。

筑前国分寺跡は、大正11(1922)年10月12日に国の史跡に指定され、本年度1000年を迎えます。現

在、文化ふれあい館で開催中の通史展「まるごと太宰府歴史展2022」で特集展示していますので、ぜひ観覧してください。

文化財課

遠藤 茜

※筑前国分寺跡国史跡指定100年を記念したイベントを10月6日(水)に開催します。
くわしくは、文化ふれあい館のホームページで確認してください。

編集/太宰府市総務部経営企画課: 7818-0198
☎092(921)2121 FAX(921)1601

太宰府市観世音寺一丁目1番1号
✉keiei-kikaku@city.dazaifu.lg.jp

太宰府市公式SNSの
フォローをお願いします!

