

7月は 同和問題 啓発強調月間です



広報

Dazaifu City PR Magazine

だざいふ

2022
(令和4年)

7

No.1010

関連
P10~12

令和4年度も人権作品(作文・標語等・ポスター)を募集します。
詳しくは広報だざいふ8月号でお知らせします。



<人権ポスター過去の入選作品>

※掲載記事は編集作業の都合上6月15日時点までの情報に基づきます。配布時とのずれなどございましたらご了承ください。

くす
の記



6月議会に長年の懸案である中学校完全給食実施に向けた予算を提案致しました。まずはデリバリー食缶方式を想定しています。

予期せぬ令和のご縁やコロナ禍もありましたが、一期目終盤5億円を公共施設整備基金に積み、実施に向け意思表示を行いました。

市長選でもその意思を示し、最初の施政方針において、出来るだけ早い実施に向け全力をあげる、と不退换の決意を述べました。

2期目就任時給食実現を約束した中学一年生の子どもたちが卒業するまでには何としても給食を食べさせてあげたい、このような熱意で引き続き全力をあげて参りますのでご理解ご協力をお願い申し上げます。

清水前副市長の勇退を受け原口新副市長が就任致しました。本市生え抜きの即戦力で、技術職としての経験から私の足らざる点を補う最適任者です。共々お見知り置きお願い致します。

太宰府市長

楠田 大蔵

明治安田生命保険相互会社 理事福岡支社長

なま い とし お
生井 俊夫さん



私は2019年4月1日付で福岡県に転勤してきましたが、その前日に初めてお参りに伺ったのが太宰府天満宮です。そして、4月1日に「令和」の元号が発表され、この地域の歴史を深く知り、このタイミングでこの地で仕事ができる幸せを強く感じました。それ以来、健康成就、試験合格、心願成就、自動車のお祝いと欲張りなお願いばかりで訪れ、大変お世話になっております。

弊社は「ひとに健康を、まちに元気を。」をスローガンに掲げ、人々の健康づくりと豊かなまちづくりに取り組んでいます。太宰府市と弊社は、2021年11月に「包括連携協定」を締結させていただきました。具体的には、健康診断やがん検診の受診のご案内、健康増進やご高齢者への支援、弊社の職員一人ひとりが太宰府市を応援したいという気持ちを募金にした「地元の元気応援募金」等をさせていただいております。

これからも、市民のみなさまのお役に立てる取り組みを続け、太宰府市のさらなる発展と元気なまちづくりに貢献してまいります。

特集

- 新型コロナウイルスワクチンの接種について…………… 5
- 6月市議会市長提案理由説明 … 6～7
- 下水道使用料が安くなります … 8～9
- 【表紙関連】7月は同和問題啓発強調月間です …… 10～11
- 【表紙関連】手と手をつないで … 12
- 参議院議員通常選挙のお知らせ … 13
- 市からのお知らせ …… 14～22
- 連載 …… 23～30
- なんでも情報コーナー …… 33～39
- 太宰府の文化財 …… 40

市政ニュース

安全・安心のまちづくり

災害ボランティアセンター設置運営等の協定締結

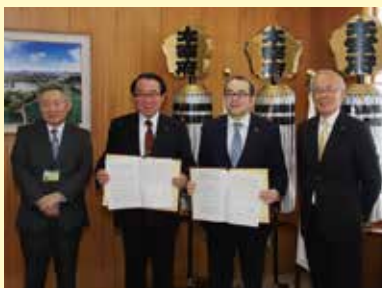

協定締結の様子

梅雨時期を前に、社会福祉法人太宰府市社会福祉協議会と「太宰府市災害ボランティアセンターの設置運営等に関する協定書」を4月28日(木)に締結しました。

この協定は、両者がさらに連携を深め、これまで以上に災害応急対策の強化を図るべきとの共通認識から、必要となる事項を改めて明文化したものです。

本市では、大規模な災害が発生した際、防災関係機関や関係諸団体と連携しながら災害応急対策に当たることとしており、今後ともさらなる機能強化に努めます。

記事ページをホームページで検索!

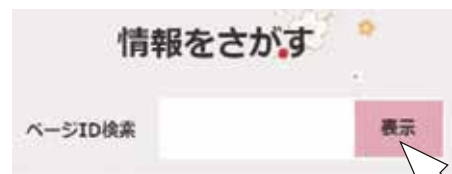

広報だざいふの記事にある最大7けたのページIDを太宰府市ホームページトップの検索画面に入力すると、同じコンテンツの記事ページをさがすことができます。

他市からの寄贈 千歳市からスズランが贈られました

北海道千歳市から市役所へ、5月20日(金)にスズランが届けられました。

毎年、太宰府天満宮の「梅の親善大使」が千歳市や道庁へ梅を贈呈し、返礼でこの時期にスズランが贈られます。

本年は同市の山口幸太郎市長が訪問し、JALふるさと応援隊も同席して、白い花をつけるスズランに気持ちを和ませながら、これまでと今後の交流について話しました。



訪問の様子

原口副市長就任

就任のあいさつ

副市長 原口 信行
はらぐち のぶゆき



6月9日に行われた太宰府市議会第2回定例会において、選任の同意をいただき、6月10日付けで副市長に就任した原口信行です。

昭和58年に入庁し、以降再任用期間を含め39年間太宰府市に勤めてまいりました。

「令和の都」となった本市が持つ類まれな強みをまちづくりに活かすため、職員と心を一つに楠田市長の補佐役を努めてまいります。

さて、本年は市制施行40周年の節目の年ですが、ウィズコロナに向けて着実に歩みを進めるため、柔軟な対応が必要な年となります。

微力ではございますが、一杯努めてまいりますので、市民の皆様のご協力ご支援を宜しくお願い申し上げます。

団体からの寄附

太宰府ライオンズクラブから
図書購入費寄贈

太宰府ライオンズクラブから本市の教育活動に役立ててほしいと寄附いただきました。

4月27日(水)に行った贈呈式には、ライオンズクラブ国際協会元国際理事の不老安正さん、太宰府ライオンズクラブ会長の常住久芳さん、同会の眞鍋栄司さんが出席され、目録を贈呈していただきました。

寄附金は、各市立小学校で学校図書館の蔵書を充実するために活用させていただく予定です。



贈呈式の様子

団体からの寄附

日之出水道機器株式会社から企業版
ふるさと納税寄附

日之出水道機器株式会社から企業版ふるさと納税として本市へ寄附をいただき、5月27日(金)に贈呈式を行いました。

同社には本制度開始前の平成6年度から、継続して多くの寄附をいただいています。これまで寄附金は図書購入費に活用し、市民図書館の「ヒノデ文庫」として、外国語資料や児童図書などの設置に充てさせていただきました。市民図書館の入口を右手に「ヒノデ文庫」のコーナーを設けていますので、ぜひ一度ご覧ください。

本年度も寄附金は図書の購入に活用させていただく予定です。



市民図書館「ヒノデ文庫」

令和発祥の都 太宰府「梅」プロジェクト



熟成プレミアム梅酒「東風の梅」
発表会

太宰府の梅を3年間漬けこんだ、熟成プレミアム梅酒「東風の梅」が完成し、5月27日(金)に発表会が行われました。同製品は、「令和発祥の都太宰府『梅』プロジェクト」に賛同した大賀酒造株式会社が製造したもので、昨年からの販売を開始し今年で2年目を迎えます。

試飲した楠田市長は、「梅の芳醇な香りが口に広がり、大変美味しい」と感想を述べました。本市ふるさと納税返礼品の目玉としてもノミネートされています。



発表された製品

NHK「はっけんTV」・「はっけんラジオ」で
梅プロジェクトPR!

5月24日(火)に放送されたNHK「はっけんTV」・「はっけんラジオ」に、「令和発祥の都太宰府『梅』プロジェクト」を担当する産業振興課の職員が出演し、梅プロジェクトをPRしました。

番組内では、本プロジェクトの目的や梅を使って作られた製品の魅力について、軽快にユーモアを交えながら伝えました。

番組放送後には、発売中の商品やプロジェクトに関する問い合わせが多数寄せられるなど反響があり、多くの人に梅プロジェクトを知ってもらう機会となりました。

本年度の梅プロジェクトにもぜひご期待ください。



はっけんTVのスタジオ風景

まちのトピックス

市民の活躍 デフリンピック・

バドミントン団体戦で銀メダル！

5月にブラジルで開催された聴覚障がい者のスポーツ大会「第24回夏季デフリンピック競技大会」において、バドミントン日本代表が団体戦で準優勝に輝き、メンバーとして出場した本市在住の矢ヶ部紋可さん、真衣さん姉妹が、5月22日(日)に市役所を訪れました。

紋可さんは「初めて参加して、銀メダルがとれてうれしかった。2025年は姉妹で女子ダブルスに出場し、メダルを目指したい」、真衣さんは「次の大会では、ダブルスもシングルスもメダルをとりたい」と今後の目標を話しました。



デフリンピックを表す手話のポーズをする
楠田市長(中央)と銀メダルを掲げる
紋可さん(右)と真衣さん(左)

市民の活躍 九州ハニーズ優勝報告

女子硬式野球クラブチーム「九州ハニーズ」が第15回子規杯西日本女子野球フェスタの優勝報告のため、5月24日(火)に市役所を訪れました。

同チームは、九州で女子野球を盛り上げたいとの思いで、プロ野球・西武ライオンズ、ソフトバンクホークス0Bの宮地克彦さんを監督に、元女子野球日本代表の川端友紀さん、同じく元女子野球日本代表の小島也弥さん(本市在住)が在籍しています。

4月にチーム始動後、臨んだ本試合で見事勝利を収めました。川端さん、小島さんは「多くの人に支えられて優勝できた。良い報告ができると思い頑張った」と語りました。楠田市長は「子どもたちに夢を与えていただいた。地元の子もたちと交流してほしい」と話し、チームの活躍を称えました。

また、6月11日、12日開催のホークスカップクイーンズトーナメント2022では、初出場初優勝を飾りました。



左から優勝を報告した宮地監督、小島選手、川端選手

団体からの寄贈 筑紫女学園大学より

オリジナル絵本寄贈

筑紫女学園大学から5月24日(火)、ごじょう保育所へオリジナル絵本を寄贈していただきました。

この絵本は同大学で幼児保育を学ぶ阿部香琳さん、伊藤葉月さんを中心とする人間科学部幼児保育コース4年生の学生たちが制作したものです。『うみのおくりもの』という題名で物語からデザインまですべてを自ら考えて制作されました。

絵本の寄贈を受けたごじょう保育所の江坂美輪所長は「優しい絵で想像力が広がる。気持ちをしっかり受け止めて子どもたちに読み聞かせをしたい」と感謝を伝えました。



左から絵本を制作した
阿部さん、伊藤さん

学生の活躍 学生コミュニティReeCom

「太宰府ジンジャー」完成報告

学生コミュニティReeComがクラウドファンディングを活用し、生姜シロップ「太宰府ジンジャー」のパッケージをリニューアルして再発売したことを、5月18日(水)に楠田市長へ報告しました。

同団体は、本市を拠点に大学生が中心となって地域課題に取り組む学生コミュニティです。代表の杉諭登さん(CAFE COCCOLOオーナーシェフ)は「コロナ禍でも前を向いて頑張る人にエールを送る想いで製造した。今後、太宰府産の生姜を使ってふるさと納税の返礼品に出品したい」と語っていました。楠田市長は学生一人一人に感謝と労いの言葉をかけました。



報告に訪れた学生コミュニティ ReeCom の皆さん



リニューアルしたパッケージ



新型コロナウイルスワクチンの接種について

問い合わせ コールセンター ☎0120(312)445

元気づくり課(保健センター) ☎(928)2000 FAX(920)7143

ページID:11706

4回目接種(追加接種)について

3回目のワクチン接種日から5カ月を経過する下記の人へ、4回目接種用の接種券を発送します。なお、令和4年7月に接種可能となる対象者数は多いため、3回目の接種記録をもとに、接種可能日が早い人から順次発送します。

対象者	3回目接種日	4回目接種券発送日(予定)
・60歳以上の人 ・18歳以上で基礎疾患を有する人など	令和4年2月 1日～ 7日	令和4年6月27日の週の前半
	令和4年2月 8日～14日	令和4年6月27日の週の後半
	令和4年2月15日～21日	令和4年7月 4日の週
	令和4年2月22日～28日	令和4年7月11日の週

※例:3回目接種日…令和4年2月15日→4回目接種…令和4年7月15日以降可能

※3回目接種日が令和4年3月以降の人への接種券は7月末から順次発送します。

接種会場・ワクチンの種類

- ・いきいき情報センター: 武田/モデルナ社製
- ・総合体育館(とびうめアリーナ): ファイザー社製



※週に1日程度、いきいき情報センターでもファイザー社製のワクチンを用いて接種を実施する予定です。日程などはコールセンターやホームページで確認してください。

予約方法

コロナワクチン接種は事前予約が必要です

接種券(クーポン券)が届いたら、次のいずれかの方法で予約できます。予約の際は、接種券に記載の【券番号(10桁)】が必要です。接種券を手元に用意してください。



- 電話(ワクチン接種コールセンター): 下記のフリーダイヤルへ
- Web: <https://vc.liny.jp/402214>
- LINE: 太宰府市を「友だち追加」後にワクチン予約ページに進みます



Web



LINE

ワクチン接種コールセンター

☎0120(312)445 (平日:午前9時～午後7時、土日祝:午前9時～午後5時)

市長提案理由説明



6月6日開催の令和4年太宰府市議会第2回定例会において、楠田市長が議会開会にあたり、挨拶および提案理由説明を述べました。

本日ここに、令和4年第2回太宰府市議会定例会を招集いたしましたところ、議員の皆様におかれましては、大変ご多用の中にご参集いただきまして、厚く御礼を申し上げます。

福岡県では6月1日をもって「福岡コロナ警報」が解除されました。本市にもゴールデンウィーク前後からかつての賑わいが戻りつつある印象です。今なお油断は出来ませんが、反転攻勢に向けて踏み出す時期だと考えております。

一方、4回目のワクチン接種の予約受付も着実に進めており、明日10日から接種を開始致します。住民の皆様方ははじめ、来訪者の方々にも安心して過ごしていただけるよう、引き続き最善を尽くしてまいります。

また、先日直方市におきまして開催されました福岡県市長会の総会にて新たに中ブロックを代表する副会長に選出されました。井上県市長会会長をお支えしつつ、太宰府市民の皆様の声を今まで以上に反映させて参ります。

さて、令和4年度に入りまして各種施策につきましても

可能な限り機動的に進めております。

ウクライナ情勢は今なお厳しさが続いておりますが、3月からいち早く取り組みましたふるさと納税避難民学生支援クラウドファンディングは市内外多くの方からご賛同いただき、現時点で総計1000万円を超えております。



ふるさと納税は昨年度おかげさまで速報値で9億円を超え、新たに始めました企業版も順調に推移しております。本市が抱える課題を解決していく上でも重要な財源であり、引き続き積極的に活用して参ります。

4月11日には本年度第1回となりますまちづくりビジョン会議を開催し、2期目公約

の中核であります行財政改革、新しい公共、ニュー太宰府構想、世界に羽ばたく人材育成、企業誘致などを重点に位置付けました。

このテーマに従い5つのグループを形成し、ビジョン会議メンバーと庁内のプロジェクトチームが連携して今年度成案を得ようとする試みを開始しました。内外の英知を結集し、スピード感を持って公約実現に踏み出します。

昨年度からスタートしました令和発祥の都太宰府梅プロジェクトは、例年同様福岡農業高校の生徒の皆さんなどと梅の実の収穫を行いました。今年度は新たにクラウドファンディング寄附者の方々も梅の収穫体験を行いました。



今後は収穫した梅の実の成分分析などを行うことで令和の梅としてのさらなるブランド化を図り、意欲的なグルメリやスイーツの製品開発をさらに進め、本市を真の梅の都に飛躍させたいと考えております。

梅雨入りを間近に控え、災害への備えにも力を入れております。社会福祉協議会と災害ボランティアセンター設置についての協定を改めて締結致し、消防、警察、自衛隊の方々と災害危険箇所視察を行いました。

また、市防災会議や職員の上訓練も先週末立て続けに行ったところです。関係機関が連携、協力し、災害発生時の初動、緊急対応等の体制を整え、最悪の事態にも対応できるような万全を期してまいります。



中学校完全給食の実施に向けて

- ・本市の時代を担う中学生の教育環境の充実
- ・学校教育法に基づいた中学校完全給食早期実施

すべては子どもたちのために
全力をあげる

そして、中学校完全給食実現に向けた取組であります。この件については本市においては私の就任前から様々な議論が交わされてきたところでもあります。私の1期目、予期せぬ令和のご縁やコロナ禍もありましたが、任期終盤において5億円を公共施設整備基金に積み、中学校完全給食実施に向けての意思表示を行ったところではあります。

その後2期目を目指した市長選にて改めてその意思を示した上で無投票にて再選された。最初の3月議会施政方針において「本市の次代を担う中学生の教育環境をより充実させるため、学校給食法に基づいた中学校完全給食の出来るだけ早い実施に向け、全力を挙げてまいります。」と不転の決意を述べました。

そうした政治的使命のもと、3月議会後早々に望ましい中学校給食の実現について教育委員会に意見具申を行い、市教育委員会から早期実施、さらなる食育の推進、費用対効果や効率性を勘案との基本方針が出されました。

この基本方針決定後、有識者や学校関係者、保護者等でも組織される学校給食改善研究

中学校完全給食の実施に向けて



委員会において、中学校完全給食実施にかかる方針について5回に亘り協議いただき、素案を作成していただきました。

その後、市教育委員会において実施方針案としてまとめられ、市三役会議、経営会議において、本市の財政状況や社会情勢等を考慮しつつ継続的な調査、研究を行っていくことを新たに盛り込み、最終的な実施方針として決定するに至りました。

6月議会補正予算	
中学校完全給食の実施に向けて	
市長	「望ましい中学校給食の実現」について 意見具申
教育委員会	1. 学校給食法に基づく中学校完全給食を早期に実施します。 2. 学校給食を活用した、さらなる食育の推進を図ります。 3. 費用対効果や効率性などの観点から実施方法を検討します。 基本方針決定
学校給食改善研究委員会	・食育、アレルギー、実施方式など 素案決定
教育委員会	・生徒や教職員の安心安全を最優先 ・早期実施の要望 実施方針案決定
三役会議・経営会議	・財政状況や社会情勢等を考慮 ・継続的な調査、研究 実施方針決定

結果として、まずは食缶によるデリバリー方式を選択す

その間既に中学校を卒業した子どもたちやご家族にとりましては遅きに失したとお叱りも頂いておりますが、私が2期目就任時給食実現を約束した中学一年生の子どもたちが卒業するまでには何としても給食を食べさせてあげたい、このような熱意で引き続き全力をあげて参りますので、議員各位のご理解ご協力を伏しお願い申し上げます。

太宰府市立中学校完全給食 実施方針



令和4年5月
太宰府市



中学校完全給食の実施に向けて

<実施方式>

デリバリー食缶方式



下水道使用料が安くなります！

問い合わせ 上下水道課 料金係 ☎(408)4024



下水道使用料を、7月請求分から平均7.58%引き下げます。
これにより、上下水道料金を筑紫地区で比較した場合、以前は4番目だったところから、2番目に安い料金となります。

なお、利用者の皆さんが行う手続きはありません。

新しい下水道使用料

(1カ月の使用料・消費税込)

従来は…

排水量	現行料金
6 m ³	1,166円
12m ³	1,727円
20m ³	3,091円
30m ³	5,126円
40m ³	7,491円
50m ³	10,076円
100m ³	24,101円

今後は！



排水量	新料金	引き下げ額
6 m ³	1,155円	△11円
12m ³	1,661円	△66円
20m ³	2,805円	△286円
30m ³	4,565円	△561円
40m ³	6,655円	△836円
50m ³	9,075円	△1,001円
100m ³	22,825円	△1,276円

上下水道料金 近隣市と比較

(1カ月の料金・消費税込)

安い順	自治体
1	A
2	B
3	C
4	太宰府市
	D



安い順	自治体	料金
1	A	6,583円
2	太宰府市	6,776円
3	B	6,812円
4	C	6,890円
5	D	7,062円



※水量は上下水道ともに20m³(一般的な家庭の水量)を使用した場合で計算しています。
※水道料金は、家事用でメーター口径13mmを使用した場合です。
※他市の上下水道料金は令和4年4月時点の金額で、同じ条件で算出しています。

スマホで上下水道料金の支払いができます！

7月1日からスマートフォン決済アプリを利用して、上下水道料金の支払いが可能となります。専用アプリをダウンロードして、納付書のバーコードをスマートフォンのカメラで読み取ることで、自宅で支払いができます。

～利用可能な決済アプリサービス～

- ・PayPay請求書払い
- ・LINE Pay請求書払い
- ・モバイルレジ



水道料金等納入済通知書

水道料金等納入書

水道料金等納入書集約収書

料金後納郵便

0000-0000
大宰府市0000番地

00 00 様

水道料金等納入通知書

大宰府市都市整備部上下水道課

〒818-0110 大宰府市御堂五丁目3番1号
電話 (092)408-4024

発行日 令和 3年11月10日

お客様番号 0000-0000-00

納付書番号 0000-0000-00

請求年月 令和 3年12月 (10月使)

使用期間 令和 3年 9月15日～令和 3年 10月14日

納期 令和 4年

内訳

水費料金	円
下水道料金	円
合計金額	円

使用場所 大宰府市000番地

使用番号 00 00 様

お客様番号 0000-0000-00 (課 311)

請求年月 令和 3年 9月15日

合計金額 54,999円

納期 令和 4年

一般用 3

使用期間 令和 3年 9月15日～令和 3年10月14日

使用水品 円

下水道料金 円

下水道使用料 円

〒818-0110 大宰府市御堂五丁目3番1号
電話 (092)408-4024

発行日 令和 3年11月10日

お客様番号 0000-0000-00

ここを読み取ります

注意事項

- ・領収書は発行されません。アプリの取引履歴などで支払いを確認してください。領収書が必要な場合は、金融機関やコンビニエンスストアなどで支払いをしてください。
- ・スマホ決済で支払い後は、金融機関やコンビニエンスストアなどで二重払いにならないよう注意してください。
- ・PayPay請求書払い、モバイルレジで支払いできる金額の上限は30万円です。
- ・LINE Pay請求書払いで支払いできる金額の上限は49,999円です。
- ・次のものは支払いできません。
 - ×納付書にバーコードの印字がないもの。
 - ×納付書の汚損などにより読み取れないもの。
 - ×金額を訂正したもの。
 - ×スマホ決済アプリの支払限度額以上のもの。
- ・利用にあたって手数料はかかりませんが、アプリのダウンロードや、利用にかかる通信料は利用者の負担となります。

身元調査お断り運動

身元調査とは、本人の知らないところで生まれた場所や住んでいる場所を調査することをいい、結婚や就職の際にその情報をもとに差別が行われることがあります。

結婚は本人同士の合意で成立するもので、就職は本人の能力や適性で判断されるべきです。

筑紫地区5市では、「身元調査をしない、させない、許さない」をスローガンに、「身元調査お断り運動」を推進し、各市で住民票や戸籍取得の際の「本人通知制度」を導入するなど、取り組みを行っていますが、全国で不正取得は後を絶ちません。

また、就職の際に使用されている応募用紙は全国的に統一の様式が用いられるようになり、本籍、家族、生活・家庭環境など、適性・能力以外の記載事項はなくなりましたが、面接では現在もこれらの事項についての質問が行われている場合があります。



不審な問い合わせには「お断り」に協力してください

7月は 同和問題

啓発強調月間です

問い合わせ 人権政策課 人権・同和政策係 (☎内線443)

市民課 市民係 (☎内線304)

福岡県では毎年7月を「同和問題啓発強調月間」と定め、各地でさまざまな行事や啓発イベントなどを実施し、差別をなくす取り組みを行っています。この機会に、自身の人権意識を育むためにも積極的に参加し、ともに差別のない明るい社会を実現しましょう。

市主催講演会

日時: 7月9日(土) 午前10時~正午
(午前9時30分開場)

場所: プラム・カルコア太宰府
(中央公民館) 市民ホール

演題: 「ネット人権侵害と
部落差別の現実
~水平社創立100年、人の世の熱と光を求めて~」

講師: 川口 泰司さん
(一般社団法人 山口県人権啓発センター事務局長)



人権作品展 小中高校生の昨年の入選作品を展示します。

場所: ①市役所1階市民ギャラリー
②プラム・カルコア太宰府 (中央公民館) 3階ギャラリー

期間: ①7月4日(月)~14日(木)
②7月20日(水)~31日(日)

場合がありますので、注意してください。



市民課窓口で住民票や戸籍を取得するときの「本人通知制度」

住民票や戸籍の写しの証明を発行するとき、運転免許証や健康保険証などで本人確認を行っていますが、全国各地で第三者による不正取得事件が後を絶ちません。このことから、住民票や戸籍の写しを本人以外が取得した場合、本人に知らせる「本人通知制度」があります。

事前登録が必要ですので、希望する人は市民課へ問い合わせてください。

対象者 市に住民登録または本籍がある人

対象となる証明 住民票や戸籍に関する証明書

通知期間 登録した日から3年目の12月31日まで

通知内容 交付年月日、証明書の種別と枚数、請求者の種別(代理人または第三者)

登録に必要なもの 登録申請書、本人確認書類(マイナンバーカード、運転免許証など)、代理人の場合委任状

※申請書・委任状はホームページ(ページID:1346)から取得できます。郵送でも受け付けています。

結婚のとき



結婚は本人同士の合意で成立するものです。

就職面接のとき



仕事で大切なのは本人の能力や適性です。

同和問題とは、日本社会の歴史的発展の中で形成された身分階層構造に基づく差別により、特定の地域の出身であることや住んでいることを理由に、日本国民の一部の人々が日常生活で差別を受ける(部落差別)など、基本的な人権を侵される日本特有の人権問題です。現在もなお部落差別が存在することを踏まえ、部落差別のない社会を実現することを目的に、平成28年に「部落差別の解消の推進に関する法律」、平成31年に「福岡県部落差別の解消の推進に関する条例」が施行され、本市でも令和2年12月に「太宰府市部落差別の解消の推進に関する条例」を施行しました。部落差別の解消は、国、地方公共団体の責務であり、国民的課題とされています。

期間中の主な行事

県主催講演会

日時: 7月23日(土) 午後1時30分~3時(午後0時30分開場)
場所: クローバープラザ アリーナ棟2階 大ホール (春日市原町3-1-7)
演題: 「人の世に熱と光を -水平社創立の思想に学ぶ-」
講師: 駒井 忠之さん(水平社博物館 館長)

第53回特別展

日時: 7月23日(土)~9月25日(日)
場所: クローバープラザ 7階 特別展示室
テーマ: 全国水平社創立100年「柏原の三青年」~彼らの熱と光~

※新型コロナウイルス感染症の状況などによっては、中止または内容を変更する

手と手をつないで

No.374

やまぐち ひろゆき
山口 裕之

(マザー・アース人権啓発研究所主宰)



部落差別の解消をめざって

7月は同和問題啓発強調月間です

福岡県では毎年7月を「同和問題啓発強調月間」とし、同和問題の解決を自分自身の課題としてとらえ、県民一人一人の人権意識の高揚を図るため、本市をはじめ県内の市町村でさまざまな取り組みを行っています。

同和問題とは

かつて日本の歴史的発展過程の中で生み出された差別が、現代社会に、いまだに残っている(部落差別)という問題です。特定の地域の出身であることやそこに住んでいるということ、理由に、結婚や就職など人の大事なつながりがつくられる時に嫌っていやがったり、日常生活の上でさまざまな差別を受けたりしている現実があります。

国は「同和对策審議会」答申(1965年)を受け、4年後に同和对策事業特別措置法を制定しました。その後のさまざまな施策により高度経済成長時に被差別部落(同和地区)の環境は改善されてきました。

同和問題は解決していくように見えましたが、その後情報化・インターネット社会となる中で差別や偏見は形を変えて続いていきました。あからさまな被差別部落の地名・画像・人名の

暴露やマスコミで報道された事件との根拠のない関連づけ、「同和地区」を避けたり嫌がったりすること、また、新たな偏見と差別意識を生み出す文章やかえ歌の掲載など、さらに悪質化していったのです。そして、成人のみならず、小・中学生にも影響を及ぼし学校で正しい知識を学ぶ前にインターネットで日々更新され続ける悪質な情報に無防備に触れてしまう状態になっています。

そっとしていても、同和問題はなくなりません

「学びとつながりから行動へ」

「そっとしておけば、同和問題は自然になくなる」「寝た子をおこすな」という言葉を聞くことがあります。本当にそうでしょうか。人々の差別意識が解消されずに残っていれば、差別そのものがなくなることはありません。同和問題の解決のためには、私たち一人一人が偏見を持たずに正しく学ぶこと、人権について語り合うこと、そして身近なところから行動していくことが大切です。

太宰府市部落差別の解消の推進に関する条例(令和2年12月25日施行)

太宰府市は、2020年に太宰府市部落差別の解消の推進に関する条例を施行しました。

この条例では、現在も部落差別が存

在することを踏まえ、太宰府市にとって「部落差別の解消は重要な課題である」という認識を明記し、その解決のための取り組みを行うことで、部落差別のない社会を実現することを決意しています。



この条例を活かすために、太宰府市民として、市民講演会や人権講座「ひまわり」に参加するなど、自分の人権感覚を磨き、「私は、差別をしない」「私は、差別を見抜いたら、差別をさせない行動をする」という自分事として考えることが大切だと思います。ともに部落差別のない太宰府市、部落差別のない福岡県、部落差別のない日本を目指していきましょう。

参議院議員通常選挙のお知らせ

問い合わせ 選挙管理委員会事務局(☎内線609・646)



投票日：令和4年7月10日(日)

投票時間：午前7時～午後8時

投票場所：市内9カ所(入場整理券に記載しています)

入場整理券は？

入場整理券を有権者一人一人にはがきで郵送します。投票所の場所をよく確認して本人の分を持って投票に行きましょう。なお、**投票日までに届かない、紛失した場合でも選挙人名簿に登録されていれば投票できます**ので、投票所で申し出てください。

※郵便の都合などにより近所や同一世帯でも届く日が異なる場合があります。

不在者投票

入院している人や長期間市外に滞在している人などは、不在者投票の手続きが必要です。希望する際は、選挙管理委員会まで問い合わせてください。

外出が困難な人の郵便などでの投票

身体に重度の障がいがあり投票所に行けない人は、あらかじめ「郵便等投票証明書」の交付を受ければ郵便で投票できる場合があります。

また、新型コロナウイルス感染症の陽性患者などで保健所などから外出自粛要請や隔離などの措置を受けている人は、特例として郵便で投票できる場合があります。

確認などの手続きに時間を要しますので、早めに選挙管理委員会まで問い合わせてください。

点字投票・代理投票

目の不自由な人は、投票所の点字器で点字投票ができます。また、障がいなどにより字が書けない人は代理投票ができます。

希望する際は、投票所の係員に申し出てください。

期日前投票を活用してください！

仕事、旅行、部活動など、投票日に予定があるときや台風が迫っているときなどは、期日前投票ができます。

投票日直前の期間は混雑する可能性がありますので、注意してください。

期間：6月23日(木)～7月9日(土)

時間：午前8時30分～午後8時

投票所：市役所4階大会議室

新型コロナウイルス感染症対策について

選挙管理委員会では、安心して投票できるよう、感染防止対策を行ったうえで選挙を行います。

【投票所で行う感染防止対策】

- マスク着用の徹底
- 入口に手指消毒液の設置
- 定期的な換気の実施
- 投票所内のこまめな消毒
- 受付時におけるパーテーション設置
- 鉛筆は一人に1本配布

【有権者の皆さんにお願いする感染防止対策】

- マスク着用の徹底
- 入口での手指消毒の実施
- 来場前後の手洗い・うがい
- 前後の間隔を空けて整理
- 昼前後など、混雑する時間帯は極力避けましょう

水城小投票区の皆さんへ 駐車場を変更しています

水城小学校管理棟他改築工事に伴い、水城小投票区の駐車場を下記のとおり変更します。

駐車場の混雑が予想されますので、極力公共交通機関を利用するなど、協力をよろしくお願います。

変更前
水城小学校
校庭



変更後
学業院中学校
入口付近駐車場
(体育館・テニスコート周辺)



国民健康保険被保険者証を更新します

問い合わせ 国保年金課 国保年金係(☎内線312・313)



行政

新しい保険証(青色)を6月下旬から世帯主宛てに簡易書留で郵送します。新しい保険証は8月1日から使用できます。古い保険証(ピンク色)は8月に入ってから細かく裁断して破棄してください。

不在などで受け取れなかった場合

- ・再配達を依頼
- ・筑紫野郵便局で受け取る
- ・不在連絡票・認め印・本人確認書類(運転免許証など)を提示してください。詳しくは筑紫野郵便局☎0570(943)384へ。
- ・市役所で受け取る

7月10日(日)を過ぎると市役所へ返送されます(返送に1、2日要する場合があります)。本人確認書類(運転免許証など)を国保年金課4番窓口で提示してください。別世帯の人へ渡すことはできません。

※居住確認のため、郵便局に転送届(転居届)を提出していても転送されません。国保年金課で手続きが必要です。



新しい保険証のイメージ

納税相談を実施しています

国民健康保険税に納め忘れた場合や保険証が更新できない場合があります。期限までの納付が困難な場合、相談してください。

場所 市役所1階 納税課11番窓口(☎内線334・335)

7月1日から国民年金保険料の免除申請を受け付けます

問い合わせ 国保年金課 国保年金係(☎内線359)



手続き

収入の減少や失業で国民年金保険料の納付が困難な場合、申請して認められれば保険料の全額または一部が免除となる制度や納付が猶予される制度が利用できます。

これらを受けず保険料が未納の状態が不慮の事態が発生すると、障害基礎年金・遺族基礎年金が受けられない場合があります。

対象の保険料 令和4年7月～令和5年6月分まで

申請場所 市役所1階 国保年金課5番窓口

必要なもの ①年金手帳または基礎年金番号通知書②本人確認できる書類(運転免許証など)③離職者は離職票など

※日本年金機構ホームページで申請書を取得し、郵送でも申請できます。

※免除(猶予)された保険料は10年以内に後から納めることができますが、3年度目から保険料に加算額が上乘せられます。

国民健康保険限度額適用認定証の更新には手続きが必要です

問い合わせ 国保年金課 国保年金係(☎内線311・320)



手続き

国民健康保険限度額適用認定証(以下認定証)とは、各世帯の支払限度額区分が記載された認定証のことです。これを医療機関窓口で提示することにより、医療費の支払いが限度額までとなります。

毎年、所得により自己負担限度額を判定するため、現在手元にある認定証は7月末日で有効期限が切れます。8月以降に認定証を使用する場合、更新手続きが必要です。

申請場所 市役所1階 国保年金課4番窓口

必要書類

- ・認定証が必要な人の保険証
- ・市役所に来られる人の本人確認書類(運転免許証など)
- ・長期入院している住民税非課税世帯の人は領収書など、過去12カ月間で90日以上入院していることが分かる書類

申請期間 6月27日(月)～

※本年7月15日までに申請した人の認定証は7月下旬に郵送します。

後期高齢者医療保険被保険者証を更新します

問い合わせ 国保年金課 公費医療係(☎内線305・315)
ページID:22021



本年度は例年と異なり、自己負担割合を再判定しますので、新しい被保険者証を次のとおり2回郵送します。

本年度の被保険者証

被保険者証の見本・色	①	②
		水色
有効期間	本年8月1日～9月30日まで	本年10月1日～翌年7月31日まで
郵送時期	7月19日(火)～22日(金)	9月中旬 (広報だざいふ9月号でお知らせします)
郵送方法	特定記録郵便(郵便受けに直接投函)	

新しい被保険者証が届かない場合は問い合わせてください。ただし、保険料に納め忘れがある場合は通常より短い有効期間で交付することがあります。

自己負担割合を確認しましょう

自己負担割合は前年中の所得をもとに判定します。通常1割ですが、同じ世帯の被保険者のいずれかの市町村民税課税所得が145万円以上の場合は3割となります。

※10月1日以降は、1割の人でも一定以上の所得がある人は2割になります。判定の基準は広報だざいふ本年3月号に掲載しています。

※例年、対象者のみに送付していた「基準収入額適用申請書」は本年度より申請不要となりました。7月に郵送する被保険者証(水色)はすでに基準収入額(自己負担割合1割)が適用されたものとなります。

低所得の子育て世帯に対する子育て世帯生活支援特別給付金(ひとり親世帯分)を支給します

問い合わせ 保育児童課 児童福祉係(☎内線316)
ページID:21897



手続き

後期高齢者医療限度額適用・標準負担額減額認定証等を更新します

問い合わせ 国保年金課 公費医療係(☎内線305・315)



手続き

現在手元にある限度額適用認定証(※1)や限度額適用・標準負担額減額認定証(※2)(以下認定証等)の有効期限は7月31日です。本年度も対象者に新しい認定証等を被保険者証とは別に7月下旬に郵送します。

現在手元になくて新たに交付を希望する人は、市役所で申請手続きが必要です。詳しくは問い合わせてください。

※1・2:事前に医療機関窓口に提示すると医療費の自己負担額が限度額までとなります。入院時の食費・居住費の負担も減額される場合があります。

※1:負担割合が3割の人で所得が一定額未満の人に発行します。

※2:世帯全員が市町村民税非課税に該当する人に発行します。

新型コロナウイルス感染症に伴うひとり親世帯への支援として、給付金を支給します。

対象者

本年3月31日時点で18歳未満の児童(または20歳未満の障がいを持つ児童)を看護・養育しているひとり親で、次の①～③のいずれかに該当する人

① 本年4月分の児童扶養手当を受給する人

② 公的年金などを受給し、本年4月分の児童扶養手当の支給を受けていない人

③ 新型コロナウイルス感染症の影響により収入が児童扶養手当を受給する人と同じ

水準となった人(児童扶養手当を受給していない人を含む)

給付額 対象児童1人につき5万円

申請方法

対象者①は申請不要。6月下旬に児童扶養手当定例振込口座に振り込みました。

対象者②、③は市へ申請書類を提出してください。詳しくはホームページを確認してください。

後期高齢者医療保険料を確認しましょう

問い合わせ 国保年金課 公費医療係(☎内線305・315)



手続き

被保険者の皆さんへ
令和4年度後期高齢者医療保険料額決定通知書を7月12日(火)～15日(金)の期間に送付しますのをご確認ください。

あなたのための支援があります ～孤独・孤立対策ウェブサイト「あなたはひとりじゃない」のお知らせ～

問い合わせ 福祉課 福祉政策係(☎内線363) ページID:21852



福祉

一般向けページ

- ・悩みに対応する国の支援制度・相談窓口を紹介
- ・よくある質問
- ・専門家からのヒント



HP <https://notalone-cas.go.jp/>



18歳以下向けページ

- ・悩みに対応する相談窓口を紹介
- ・悩みを抱えている人の質問や回答



HP <https://notalone-cas.go.jp/under18/>



だれにも頼れずひとりで悩みごとをかかえていませんか。孤独・孤立対策ウェブサイトでは、いくつかの質問に答えることで約150の支援制度や窓口の中からあなたの状況に合った支援を探すことができます。

※ウェブサイトに関する意見・要望については、内閣官房 孤独・孤立対策担当室 ☎03(5253)2111へ。

太宰府市国土強靱化地域計画のパブリック・コメントを募集します

問い合わせ 防災安全課 防災対策係(☎内線519・531) ページID: 21993



行政



大規模災害から市民の生命・財産、地域社会を守るため、市民や事業者などおよび国や県と一体となって推進する「太宰府市国土強靱化地域計画」の素案を作成しました。市民の皆さんの意見を募集します。

素案公表・意見募集期間

7月1日(金)～31日(火)まで

素案の公表方法・場所

- ・市ホームページ
- ・次の市内公共施設に設置
市役所、いきいき情報センター、プラム・カルコア太宰府(中央公民館)、上下水道事業センター、文化ふれあい館、太宰府館、南隣保館、総合福祉センター、太宰府南コミュニティセンター、総合体育館(とびうめアリーナ)、子育て世代包括支援センター(うめっこテラス)、男女共同参画推進センタールミナス

意見を提出できる人

- ① 市内に住所がある人
- ② 市内に事務所や事業所を持つ個人、法人、その他団体
- ③ 市内の事務所や事業所に勤務する人
- ④ 市内の学校に在学する人
- ⑤ 本市に納税義務のある人
- ⑥ 利害関係があると認められる人

意見の提出方法

専用意見箱(上記の素案公表場所に設置)へ投かん、窓口、郵送、ファクス、メール。

※住所・氏名を記入し、住所が市外の人は「意見を提出できる人」の②～⑥の区分も記入してください。

提出先

防災安全課防災対策係
〒818-0198 太宰府市観世音寺1-1-1 FAX(921)1601
01 ☒bousai@city.dazai-fu.lg.jp

木造戸建て住宅の耐震改修工事への補助を行っています

問い合わせ 都市計画課 都市計画係(☎内線466)
ページID:3512



地震に強い安全安心な太宰府市のまちづくりのため、木造戸建て住宅の耐震改修および耐震シェルターの設置費用、住宅の除却工事費用の一部を助成します。

対象になる工事

- ①建物全体または1階部分を補強する工事およびこれに伴う耐震設計 ※現に居住者がいる、または工事後速やかに居住できること
- ②耐震シェルターなどの設置 ※高齢者などが居住していること
- ③住宅を除却(解体)して耐震性のある住宅に住み替えたり建て替えたりする場合の住宅の除却工事 ※現に居住者がいること

対象になる住宅

- 次の①～③のすべてに該当する住宅。
 - ①昭和56年5月31日以前に建築または着工した市内の木造戸建て住宅
 - ②耐震診断で耐震性に乏しいと判定されたもの
 - ③本制度による補助金の交付を過去に受けていないこと
- ※補助申請前に契約した工事は対象外です。
※令和5年2月までの工事完了が条件です。

補助金額

- ・①は工事費の50%(上限60万円)
- ・②は工事費の46%(上限30万円)
- ・③は工事費の23%(上限30万円)

募集件数 3件程度(先着順)
※市予算の範囲内で補助します。

本市では耐震診断を行っていますので、専門の業者に相談してください。

耐震診断の問い合わせ先(参考)

- ・生涯あんしん住宅 住まいの安心リフォームアドバイザー派遣事務局
☎(582)8061
- ・(一社)福岡県住宅リフォーム協会事務局
☎0120(782)783

緑化費用の補助を行っています

問い合わせ 都市計画課 景観・歴史のまち推進係(☎内線424・425)



生垣推進補助金制度

公道に面した部分に生垣を作る場合、費用の一部を補助します。

対象要件

- ・市内全域で公道に直接面した部分
- ・全長3m以上連続して設置する生垣(常緑樹のみ)で外部から眺望できるもの

※既存物(フェンスやブロック塀などの造り替えも対象)
補助金額
・延長3m以上4mまでは5千円

対象要件

- ・4mを超える部分は10cmごとに200円を加算した金額
- ※市予算の範囲内で補助します。

歴史的市街地の緑化推進事業

歴史的風情が次第に失われつつある門前・どんかん道参詣道・日田街道の道沿いへの新規緑化に対する費用の一部を補助します。

対象要件

- ①A、Bを全て満たす範囲
A：図に点線で示す道筋沿い【日田街道・どんかん道・参詣道】
B：Aの道路境界から5mの範囲の塀などで遮断されず外部から容易に眺望できる部分
- ②本市景観計画でおすすぬ樹種に指定する万葉樹種または在来の樹木などで日本庭園をイメージでき季節感がある好ましい樹種など

補助金額 補助対象経費の3分の2で市予算の範囲内

交付決定までに1～2カ月程度を要します。契約・着工は交付決定日以降にしてください。





環境

本年度分は7月1日から受付開始！ 飼い主のいない猫の不妊去勢手術費の一部を補助します

問い合わせ 環境課 環境保全係(☎内線307) ページID:11653

猫によるふん尿や鳴き声、ごみや庭を荒らされるなどと多くの相談があります。そこで、飼い主のいない猫の過剰繁殖を抑えて被害を軽減させるため、不妊去勢手術に要する費用の一部を補助金として交付します。

対象となる猫 生後6カ月以上の
飼い主のいない猫。

ただし次は対象外です。

- ・手術を施している猫
- ・他団体から補助、助成措置を受けて手術を施す予定の猫

補助対象者 市内に住所を有し、住民基本台帳に記録のある個人、市税に滞納がない人

補助対象手術

- ・不妊手術：卵巣または卵巣および子宮の全部を摘出して生殖を不能にする手術
- ・去勢手術：精巣を摘出して生殖を不能にする手術

※耳先カット措置を含む

補助金額

- ・オス：1頭につき1万5千円(上限)
- ・メス：1頭につき2万5千円(上限)



不妊去勢手術が済んだことを示す耳先カット。オスは右耳、メスは左耳をカットします。

申請方法 次の書類(窓口・ホームページで配布)を環境課へ提出してください。①申請書②対象猫のカラー写真(全身と頭部の拡大写真)③対象猫が生息する地域を示した地図④飼い主のいない猫給餌等活動状況調書⑤飼い主のいない猫不妊去勢手術費補助事業誓約書

注意点

- ・予算の範囲内で交付します。
- ・事前に申請し補助決定後に手術を受けさせていただきます。
- ・書類などに不備がある場合、受理されません。審査し不許可となる場合があります。
- ・一度に複数頭の申請はできません。

飼い主のいない猫にエサをあげている人へ

無責任な餌やりはやめてください！

置き餌に、ハエやゴキブリ、カラスが集まって不衛生

ふん尿が臭い、ふん尿で植物が枯れた

子猫が産まれて鳴き声がうるさい

猫が爪とぎをして車に傷がついた

餌やりによる近所トラブルで裁判になることもあります。

令和5年太宰府市二十歳のつどい(仮称) 実行委員募集

申し込み・問い合わせ 社会教育課 社会教育係(☎内線452) ページID:9943



行政

古都・みらい基金へのご協力 ありがとうございました

申し込み・問い合わせ 経営企画課 企画政策係(☎内線548)



行政

昨年度も古都・みらい基金への寄附にご協力いただきありがとうございました。

令和3年度分積立金額

1,937,922円

寄附いただいた皆さん

- ・法人：有限会社太宰府清掃様
- ・個人：田淵川康二様、ふるさと納税寄附者様

(使用みちとして本基金を選択した人)

寄附金は一旦基金に積み立て、次の事業に有効活用していきます。

- (1) 史跡を含めた歴史的・文化的遺産の保存・活用に関する事業
- (2) ガイダンス機能の充実

寄附金は「太宰府古都みらい基金」推進会のご協力のもと募集を行っています。

また、寄附金は「太宰府古都みらい基金」推進会のご協力のもと募集を行っています。



20歳を迎える皆さんの中から「二十歳のつどい(仮称)」の企画・運営をする実行委員を募集します。少しでも興味のある人はぜひご連絡してください。友達と一緒に構いません。一緒に素敵な思い出を作りましょう。

内容 令和5年1月8日

(日)に開催する「二十歳のつどい(仮称)」の企画・運営

2回程度の会議・前日1ハーサル・本番に参加できる人

募集人数 10〜12人程度

対象者 本行事の出席対象者で、8月から月1

募集締切 8月12日(金)

小学生「ふれあい工作教室」受講生募集

問い合わせ 文化学習課 文化学習係(市民図書館)
☎(921)4646 FAX(921)4896



教育

開催日時 7月30日(土)
午前10時30分～1時
開催場所 プラム・カル
コア太宰府(中央公
民館)2階 研修室1
3
定員 16人
参加費 無料
申込期間 7月1日(金)
～26日(火)
申込方法 市民図書館
カウンターまたは電
話で、住所・氏名学
年・電話番号を。
※ファクス不可。
※新型コロナウイルス
感染防止対策を講じ
て実施します。来場
時はマスクを着用し
てください。

やわらかい針金を使って虫や花、動物などを作ります。ペンチで針金を曲げたりねじったりしてワイヤーアート体験をしてみませんか。

令和4年度夏休み学習室開放について

問い合わせ 文化学習課 文化学習係☎(921)2101
ページID:22018



教育

夏休み期間中、小学生～大学生の自主学習の場としてプラム・カルコア太宰府(中央公民館)の研修室・会議室を開放します。

実施期間 7月21日～8月24日(木) ※休館日は除く。
実施時間 午前9時～正午、午後1時～5時
※施設の空き状況により期間中も利用できない日があります。
※新型コロナウイルス感染症の影響による施設の閉鎖状況次第で中止する場合があります。
※部屋はホームページと施設窓口で前週の金曜日にお知らせします。

太宰府史跡水辺公園屋外プールの使用休止のお知らせ

問い合わせ スポーツ課 スポーツ係☎(918)5381



行政

例年7月中旬～8月下旬までオープンしていた太宰府史跡水辺公園屋外プールの今年の営業を中止します。

現在、総合体育館(とびうめアリーナ)をワクチン接種会場としていることによる駐車場確保や交通渋滞、また施設の劣化による改修費用の必要性などの点から使用休止とするものです。
開園を楽しみにしていた皆さんには大変申し訳ありませんが、ご理解とご協力をお願いします。
屋内プール、アスレチックジムは通常通り開園します。

「七夕まつり」を開催

問い合わせ 文化学習課 文化学習係(市民図書館)
☎(921)4646 FAX(921)4896



イベント

開催日時 7月16日(土)
午前11時30分～午後3時45分
※各プログラム時間はチラシを確
認してください。
開催場所 プラム・カルコア太宰府
(中央公民館)市民ホールほか
定員 300人ほか(申し込み要・
先着順)
内容 福岡子ども短期大学による「たのしいわくわくステージ」つ
くってあそぼう!「コーナー」な
ど。地域文庫による「おはなしの
部屋」で人形劇「ねずみきょう」
など。赤ちゃんゆびのおはなし
会もあります。
申込期間 7月1日(金)～12日(火)
申込方法 七夕まつりのチラシに
必要項目を記入のうえ市民図書
館へ直接提出するか、図書館
ホームページから申し込んでく
ださい。
※新型コロナウイルス感染防止対
策を講じて実施します。来場時
はマスクを着用してください。

地域文庫の皆さんや福岡子ども短期大学の皆さんによる「七夕まつり」を開催します。家族で楽しいひとときを過ごしませんか。

サマーナイトペタンク開催!

問い合わせ スポーツ課 スポーツ係
☎(918)5381 FAX(918)7070



健康

日	時	会場
7月23日(土)	午後7時～9時 ※雨天中止	学院院中学校
		太宰府東中学校
8月20日(土)		太宰府西中学校
		太宰府中学校

申込方法 参加者の氏名・住所・電話番号をスポーツ課へ電話、ファクスまたはメールしてください。
☐sports@city.dazaifu.lg.jp
注意事項 検温を行い、新型コロナウイルス感染防止対策に協力のうえ、参加してください。
※元気づくりポイント対象事業です。(1回50ポイント)

子どもから高齢者まで誰でもできるスポーツ「ペタンク」をみんなで一緒に体験してみませんか。

「にこにこ講座」

問い合わせ 子育て支援課 子育て応援係
☎(919)6001 ページID:2302



子育て

講座名 「基本的な生活習慣と子どもとの関わり方」
開催日時 7月29日(金)
午前10時～11時
開催場所 子育て世代包括支援センター(うめっこテラス)ぽかぽかサロン内
対象者 在宅の0～6歳(就学前)の保護者
定員 8組(先着順・申し込み要)

参加費 無料

食事、排泄、睡眠などの基本的な生活習慣の大切さや子どもとの関わり方について学びませんか。

講師 子育て世代包括支援センター(うめっこテラス)保育士

持ってくる物 お茶・オムツ・着替えなど(託児のある人)

申込期間 6月29日(水)～7月26日(火)午後5時まで



イベント

「夏の朗読会」を開催

問い合わせ 文化学習課 文化学習係(市民図書館)
☎(921)4646 FAX(921)4896

開催日時 7月17日(日)午後2時30分～(1時間程度)
開催場所 プラム・カルコア 太宰府(中央公民館)3階 視聴覚室
定員 25人(先着順・申し込み不要)

参加費 無料
実演 朗読紫苑の会

「朗読紫苑の会」夏の朗読会を開催します。宮沢賢治／著「さしき童子のはなし」、ペクヒナ／作「お月さんのシャベツト」ほか、夏の季節にちなむ短編小説やエッセイなどを取り上げる予定です。
文芸作品を耳で味わうことで、読書の幅を広げてみませんか。気軽に参加してください。

開催日時 7月17日(日)午後2時30分～(1時間程度)
開催場所 プラム・カルコア 太宰府(中央公民館)3階 視聴覚室
定員 25人(先着順・申し込み不要)



太宰府市民遺産展のお知らせ

問い合わせ 景観・市民遺産会議事務局
(文化財課) ☎内線477 ページID:21903



文化



<市民遺産第6号>
「太宰府における時の記念日の行事」
毎年6月10日6時10分に太宰府跡に集合する行事を行っています。



<市民遺産第14号>
「梅香苑夏まつり子どもみこし」
40年以上続く梅香苑区の人々が始めた行事です。

未来の太宰府へ守り伝えたい大切なものとして景観・市民遺産会議が認定した太宰府市民遺産全16件を紹介するパネル展を開催します。

開催日 7月16日(土)～9月11日(日)

開催場所 文化ふれあい館(国分4-9-1)1階多目的ホール ※入場無料

さいとうしゅうほ 齋藤秋圃生誕250年記念パネル展

問い合わせ 文化財課 調査係(☎内線477)
ページID:21902

文化



齋藤秋圃作「鹿図」

太宰府を拠点に活躍した江戸後期の絵師齋藤秋圃。生誕250年を記念しパネル展を開催します。

開催日 ①7月2日(土)～31日(日)
②8月2日(火)～14日(日)
③8月16日(火)～9月1日(木)

開催場所 ①太宰府館2階ギャラリー
②文化ふれあい館1階 エントランスホール
③市役所1階市民ギャラリー

太宰府市伝統文化体験教室 受講生募集

問い合わせ 文化学習課 文化学習係 ☎(921)2101
ページID:21447



日本の伝統文化を体験して、和の作法とおもてなしの心を体現してみましょう。

開催日時

- ・8月6日(土)：陰影彫刻体験(消しゴム判子)
- ・8月7日(日)：陶芸体験(ろくろ)
- ・8月11日(木・祝)：能楽(謡、仕舞、小鼓、笛)

全日程午前10時～午後3時
※3回通しての講座です。単日での申し込みはできません。

開催場所

プラム・カルコア
太宰府(中央公民館)市民ホール他

対象者

市近郊在住の小学1年生～中学生

※親子での参加可。

定員 30人

※申し込み多数は抽選。7月下旬頃に結果を通知します。一定数に満たない場合、中止の場合もあります。

※新型コロナウイルスの感染拡大状況により内容変更または中止の場合もあります。

参加費 2千円(他材料費など実費が必要)

持ってくるもの

6日は参加費と材料費実費、7日は材料費実費、11日はコハゼ付き白足袋

講師

印鈕作家 田中愛己先生、高取焼宗家 高取春慶先生、能楽 観世流 能楽師 今村嘉太郎先生、飯富章宏先生、相原一彦先生

申込方法

申込用紙を文化学習課へ郵送、フアックス、メールのいずれかで提出。申込用紙は市内各公共施設とホームページで配布しています。

申込締切 7月22日(金)

提出先

〒818-0101 太宰府市観世音寺1-3-1 太宰府市文化学習課文化学習係 中央公民館内 ☎(921)2101 ①(285)2631
✉bunka-g@city.dazaifu.lg.jp



プラム・カルコア文化芸術振興事業

航空自衛隊 西部航空音楽隊「ふれあいコンサートin太宰府」

問い合わせ 文化学習課 文化学習係 ☎(921)2101 ページID:11273



毎年恒例の自衛隊音楽隊によるふれあいコンサートを開催します。本年は、航空自衛隊西部航空音楽隊によるアンサンブルでのコンサートを行います。

開催日時

8月21日(日)
公演：午後2時～3時30分
予定(午後1時30分開場)

開催場所

プラム・カルコア
太宰府(中央公民館)市民ホール(指定席)

申込方法

はがきまたはホームページの応募フォームにて。入場券(無料)を送ります。

・はがき：観覧希望人数(2人まで)・住所・氏名(ふりがな)、年齢・電話番号・備考(車いす席希望など)を記載し、ふれあいコンサート係宛て(〒818-0101 太宰府市観世音寺1-3-1 プラム・カルコア太宰府)

・応募フォーム：左の二次元コードまたはページIDより。



申込締切

7月29日(金)まで(当日消印有効)

※申し込みは一人1回2人分まで。多数の場合、市内在住者を優先して抽選します。

※未就学児も入場できます。(2歳以下はひざ上での鑑賞に限り入場券不要)

※災害派遣などが生じた場合は中止の場合があります。
※新型コロナウイルスの感染拡大状況により内容の変更または中止の場合があります。



令和4年度 食生活改善推進員養成教室生募集

申し込み・問い合わせ 元気づくり課(保健センター) ☎(928)2000
ページID:9903



全8回のカリキュラムで食生活を中心に健康づくりや運動をテーマに学びます。修了後は食生活改善推進員として、定例学習会や地域の食を通じたボランティア活動に参加してまいります。仲間づくりやボランティアとして参加してみませんか。

開催時間

・講義のみ：午前10時～正午
・調理実習あり：午前10時～午後1時30分

※調理実習がある場合は実習費として1回につき500円がかかります。

開催場所

太宰府市総合福祉センター大会議室・調理室

※新型コロナウイルス感染症防止対策を講じて教室を行います。

対象者

市民 15人

参加費

無料

※全日程の8割以上を受講した場合、修了証書を交付され食生活改善推進員として活動できるようになります。

日程	内容
8月17日(水)	開講式 ・食生活改善推進員と地区組織活動 ・グループワーク
9月21日(水)	講義「栄養の基礎」
10月19日(水)	健康づくりのための運動
11月16日(水)	講義「食品衛生」・調理実習
12月19日(月)	講義「糖尿病予防の食事」・調理実習
1月18日(水)	講義「高血圧予防の食事」・調理実習
2月15日(水)	講義「脂質異常症予防の食事」・調理実習
3月15日(水)	閉講式 調理実習・グループワーク (推進活動の取り組みなどについて)

夏野菜を使った料理教室

申し込み・問い合わせ 元気づくり課(保健センター) ☎(928)2000



親子で調理を楽しみませんか。家でなかなか包丁を持つ機会のない子どもたちに調理の楽しさを体験してもらいます。

メニュー

・コーンごはん
・鶏肉のから揚げ風焼き
・あさりのカレースープ
・ヨーグルトババロア

参加費 一人400円
講師 食生活改善推進会の皆さん
持ってくるもの エプロン、ふきん(食器用・台ふき用)各1枚、三角巾

開催日時

7月29日(金)
午前10時～午後1時

開催場所

太宰府市総合福祉センター2階 調理室

対象者

3歳から小学生の子
どもと保護者(市民)

定員

5組(先着順)

※新型コロナウイルス感染症防止対策を講じて教室を行います。

旬の野菜は栄養価が高く新鮮でおいしいです。また、含まれる種々のビタミンは体の調子を整える働きをしてくれます。夏野菜料理に興味のある人の参加をお待ちしています。

メニュー

・バンバンジー
・なすとパプリカの甘酢炒め
・もずくのスープ
・緑茶くずもち

開催日時

8月9日(火)
午前10時～午後1時

開催場所

太宰府市総合福祉センター2階 調理室

対象者

市民
※託児あり(要予約先着順)

定員

15人(先着順)

参加費 500円
講師 食生活改善推進会の皆さん
持ってくるもの エプロン、ふきん(食器用・台ふき用)各1枚、三角巾

申込締切

8月2日(火)

※新型コロナウイルス感染症防止対策を講じて教室を行います。

太宰府小校区 「グリーンカーテン大作戦」

太宰府小校区自治協議会では、電力エネルギーの節約と地球環境保護意識の向上を目的にグリーンカーテンの促進に取り組んでいます。グリーンカーテン大作戦は、東日本大震災での電力不足をきっかけに開始され、今日まで続いている取り組みです。



本年は5月13日(金)に苗の配布式が行われ、ゴーヤやアサガオの苗約4600鉢が校区内14自治会の希望者に配布されました。

今後はグリーンカーテンの出来栄を競うコンテストも実施予定です。



「グリーンカーテン大作戦 苗配布式の様子」



問い合わせ 地域コミュニティ課(☎内線543)

令和3年度出来栄コンテスト 受賞作品



会長賞

ふじおか えつこ

藤岡 悦子さん(白川区)

「太宰府市気候非常事態ゼロカーボンシティ宣言」発出中！

本市では、昨年度に「太宰府市気候非常事態ゼロカーボンシティ宣言」を発出し、2050年までに温室効果ガス排出量実質ゼロ社会の実現を目指すこととしています。

市民の皆さんには、日ごろから省エネ行動やごみの減量など、地球温暖化防止のための取り組みに協力してもらっていますが、グリーンカーテン大作戦も地球温暖化対策につながる大切な取り組みの一つといえます。



令和4年度地域運営支援助成金と地域コミュニティ推進事業支援補助金を交付

市では地域で創意工夫を生かしたまちづくり活動ができるように44区自治会と6校区自治協議会に「地域運営支援助成金」を交付しています。また、校区単位での生活環境の整備や福祉をはじめとした地域課題への取り組みなど、市民参画と地域コミュニティの醸成を図るために6校区自治協議会に「地域コミュニティ推進事業支援補助金」を交付しています。

本年度の交付額は、それぞれ下表のとおりです。

地域運営支援助成金

(単位：円)

区自治会	交付額	区自治会	交付額	区自治会	交付額	区自治会	交付額
北谷	654,000	五条西	1,122,352	梅ヶ丘	875,632	芝原	872,720
内山	649,104	五条	2,248,016	高雄台	1,110,576	通古賀	3,514,512
松川	1,047,888	東観世	708,720	水城	1,210,544	都府楼	1,341,840
三条	1,203,408	湯の谷西	745,552	水城台	884,656	向佐野	1,787,568
三条台	726,384	秋山	1,095,792	水城ヶ丘	890,096	吉松	1,917,040
連歌屋	1,048,016	五条台	958,064	国分	2,778,256	大佐野	1,398,032
馬場	1,003,152	東ヶ丘	1,122,320	坂本	1,141,456	大佐野台	663,568
湯の谷	785,552	星ヶ丘	1,302,480	観世音寺	1,784,016	長浦台	1,086,032
大町	676,304	高雄	1,317,744	桜町	1,294,960	青葉台	1,441,040
新町	746,800	梅香苑	1,102,672	榎	1,154,320	つづじヶ丘	869,040
白川	726,896	緑台	751,696	榎寺	1,017,552	ひまわり台	733,008
校区自治協議会	交付額	校区自治協議会	交付額	校区自治協議会	交付額	交付額	
太宰府小校区	2,819,368	太宰府南小校区	1,073,980	水城小校区	2,034,644	61,892,080	
太宰府東小校区	1,093,132	国分小校区	1,143,008	太宰府市西校区	2,218,572		

地域コミュニティ推進事業支援補助金

(単位：円)

校区自治協議会	交付額	校区自治協議会	交付額	校区自治協議会	交付額	交付額
太宰府小校区	769,800	太宰府南小校区	405,800	水城小校区	892,800	3,852,000
太宰府東小校区	393,600	国分小校区	546,500	太宰府市西校区	843,500	

防災だより

その60

防災専門官 野田^{のだ} 秀敏^{ひでとし}

梅雨の豪雨は脅威！

平年の梅雨明けは、7月17日頃ですが、梅雨末期には豪雨や台風襲来の季節を迎えます。本市には、土砂災害や急傾斜地(崖)の崩壊箇所、洪水浸水想定区域があり、毎年、発生する豪雨、特に梅雨末期の豪雨から命を守るには注意が必要です。

新ハザードマップ活用
新ハザードマップで住んでいる地域の災害リスクを確認しましょう。
土砂災害の危険がある場所や洪水浸水想定区域などのリスクをマップで確認するなど有効活用してください。
市ホームページ(ページID:1979)でも閲覧できます。

自宅の災害リスク

本市では、昭和48年と平成15年の2回、豪雨災害により15人の尊い命が犠牲になる災

害が起きています。

昭和48年は、梅雨の豪雨で地盤が緩み土石災害や急傾斜地の崩壊など土石流が発生、平成15年も土石流と御笠川の洪水で約300棟以上の家屋の浸水被害が発生しました。

御笠川は、鷺田川や大佐野川の3河川合流地点もあり、豪雨時、増水すると洪水の危険性が高まります。
自宅周辺の土石流や浸水のリスクを確認しておきましょう。

避難先はごいっ!

避難情報(警戒レベル3)の発令前に、通常、自主避難所3カ所を開設しています。
特に災害リスクのある地域に住んでいる人や一人暮らしの人は、早めに自主避難所に避難しましょう。

【自主避難所】

- ①太宰府館 幸府3-2-3
- ②プラム・カルコア太宰府 (中央公民館) 観世音寺1-3-1
- ③総合体育館(とびうめアリーナ) 向佐野21-2

市では、避難情報「高齢者等避難(警戒レベル3)」発令時、指定緊急避難場所と指定避難所を開設します。

新ハザードマップで、避難先となる近くの避難所や避難経路を確認しておきましょう。

また、災害の種類・程度によつては避難所や経路が使用できないことも予想されるので、必ず予備の避難所と経路も歩いて確認しておきましょう。

御笠川の河川情報

本市を縦断する御笠川の水位(落合橋)が、豪雨や洪水で「避難判断水位(2.55m)」に到達した場合、「はん濫警戒情報」を発表する場合があります。

御笠川沿いや周辺の低い土地に住んでいる人は河川情報に注意し、素早い避難を心がけましょう。

洪水時の避難は、長い棒をつえの代わりにして水中のマンホール、排水溝や溝に注意して避難しましょう。
膝(約50cm)以上の水深があると、大人でも歩行が困難になり危険です。無理に避難せず、2階や安全な高い場所に避難しましょう。

・足の不自由な高齢者は背負い、幼児も背負うか腹側に抱っこしましょう。

・小さな子どもは大人の体とロープでつなぎ、浮き輪があれば身につけロープでつなぎます。

・洪水時の避難は、大人でも通常の約2.5〜4倍の時間がかかり、危険度も増しますので、浸水する前の早めの避難を心がけましょう。



御笠川(落合橋)水防基準水位



福岡県5年連続大雨特別警報発令

2017年	2018年	2019年	2020年	2021年
7月九州北部豪雨	平成30年7月豪雨	前線による大雨	令和2年7月豪雨	8月の大雨

トマトゼリー



材料(4人分)

- 完熟トマト 200g
- 砂糖 大さじ2
- りんごジュース(100%) ... 100cc
- 粉ゼラチン 5g
- 水 30cc

作り方

- ① トマトを湯むきし、種を取り除いて鍋に入れ、マッシャーで細かくつぶす。
- ② 粉ゼラチンを水でふやかしておく。
- ③ 鍋に①と砂糖を加え、ツツツしてきたら②のゼラチンを加え、よく混ぜる。
- ④ ゼラチンが溶けたらりんごジュースを加えて混ぜ、型に流す。
- ⑤ 粗熱がとれたら冷蔵庫に入れ、冷やしかためる。



一人分当たりの栄養価

エネルギー	35kcal	脂質	0.2g
たんぱく質	1.5g	塩分	0.0g

元気づくり課 保健師

保健師です

こんにちは



年に1回！自分の身体と向き合いましょ

皆さん、前月号の広報だざいふの折り込み「健康診査のご案内」は見てもええましたか。ここ数年コロナ禍で運動ができなかったり、健診をたいていないと感じる人も多くいるのではないのでしょうか。市の集団健診では感染対策を十分に行い実施しています。ぜひ本年も健診を受けて健康チェックを行いましょ！今

回メタボリックシンドローム(内臓脂肪型肥満)に高血圧、脂質異常、高血糖などが合わさった状態)に着目し改善点などを載せています。健診に向けて参考にしてください。

●高血圧・心疾患などのリスクが高くなる

血圧が高い状態が続くと血管に負担がかかるため、血管壁が傷ついたり硬くなったりして動脈硬化が進行します。健診で高血圧を指摘されたら、日ごろから家庭で血圧測定を行い数値の確認をしながら生活習慣を改善しましょ。《食生活のコツ》 麺類のスープは残す。酢や柑橘類で味付けを。醤油やドレッシングは「かける」ではなく「つける」を心がけましょ。

●脂質異常症・ドロドロ血液には注意が必要

血液は本来サラサラしていますが、悪玉コレステロールや中性脂肪などの脂質の割合が増加するとドロドロになってしまします。この状態を脂質異常症と言います。放置すると血液の流れが悪くなり、血管を傷つけたり詰まらせたりすることで動脈硬化が進行します。《食生活のコツ》 食物繊維を多く含む野菜、海藻、きのこ、こんにゃく、大豆はコレステロールや糖質の吸収を緩やかにします。肉類やバターに多く含まれる飽和脂肪酸は動脈硬化を促す悪玉コレステロールを増やす作用があります。青魚やオリーブ油に多く含まれる不飽和脂肪酸は善玉コレステロールを増加させ中

性脂肪を下げる作用があります。

《運動のポイント》 毎日30分以上を目安に運動すると、血液中の脂質の状態が改善されます。

●糖尿病・恐ろしい合併症をおこす

糖尿病は自覚症状がないため放置されてしまいがちです。高血糖の状態が続くと血管の壁が傷つきやすくなり、動脈硬化を引き起こします。徐々に神経や血管への障害を招き、命に関わる病気(脳卒中・心筋梗塞・狭心症)の発症リスクが高まります。《食生活のコツ》 食物繊維が多く含まれる野菜や海藻などを、食事の最初に食べることで、血糖値の急激な上昇を防ぐことができ、肥満の予防・改善

にもつながります。《運動のポイント》 運動後は血糖値が改善されますが、12〜72時間でもとに戻ってしまします。運動は継続して行うことが大切です。

●予約について

本年度より健康診査の予約の方法が変わります。(はがき予約はなくなりました) 予約は電話かWEBで！詳しくは広報だざいふ6月号「令和4年度健康診査のご案内」やホームページ(ページID:3479または「大宰府市けんしん」で検索してください)を確認してください。

あたらしくはいった本 (令和4年5月 貸出開始資料から)

- 小説 くるまの娘(宇佐見りん/著) 花散る里の病棟(帚木蓬生/著) 天下を買った女(伊東潤/著) 競争の番人(新川帆立/著) 戴天(千葉ともこ/著) パパイア・ママイヤ(乗代雄介/著) 布武の果て(上田秀人/著) マイクロスパイ・アンサンブル(伊坂幸太郎/著) 夢伝い(宇佐美まこと/著) 情熱の砂を踏む女(下村敦史/著) ハロー・グッドバイ(小路幸也/著) ルコネサンス(有吉玉青/著) 笠野頼子発禁小説集(笠野頼子/著) 印(アーナルデュル・インドリダソン/著)
- 随筆・詩などの文学 今日を楽しく生きる(瀬戸内寂聴/著) 厨に暮らす(宇多喜代子/著) 大人への手順(伊集院静/著) 愉快なる地図(林芙美子/著) 人間とマンボウ(北杜夫/著)
- その他の本 雲仙普賢岳噴火回想録(太田一也/著) 日本の合戦解剖図鑑(本郷和人/著) 今日のうどん(満留邦子/著) オペラのひみつ(岸純信/著) 今日から減酒!(倉持穰/著)



『くるまの娘』
宇佐見りん
河出書房新社



『花散る里の病棟』
帚木蓬生
新潮社



『天下を買った女』
伊東潤
KADOKAWA

●新型コロナウイルス感染拡大防止のため、来館の際はマスク着用などの協力をお願いします。

みんなの としょかん



市民図書館
TEL (921) 4646
FAX (921) 4896
<http://www.library.dazaifu.fukuoka.jp/>

としょかんカレンダー

令和4年	日	月	火	水	木	金	土
7						1	2
	3	4	5	6	7	8	9
	10	11	12	13	14	15	16
	17	18	19	20	21	22	23
	24/31	25	26	27	28	29	30

○印の日は、お休みです。
開館時間 午前10時から午後6時まで
金曜・土曜(祝日除く・太字の日)は午後7時まで

筑紫氏、隈村を返還する

太宰府天満宮社家の満盛院の領地をめぐる、戦国時代に引き起こされたトラブルに関する色々なエピソードを、これまで数回にわたって紹介しています。中でも大永6(1526)年には複数ののもめ事が起きており、すでに取り上げた筑前国早良郡の戸栗・重富(本紙昨年10月号No.1001・本年1月号No.1004)以外にも、御笠郡の隈村(現筑紫野市大字隈周辺)をめぐる筑紫氏と争っています。

満盛院は、前年の同5(1525)年以来、領地の隈村12町の地を返還するよう、たびたび筑紫氏に訴えていました。ちょうどこの頃、満盛院は筑前国守護の大内義興に訴えて、各地の領地の安堵(領有を承認すること)を取り付けています。筑紫氏のものとなっていた隈村についても、これを機に大内氏の威光を背景に、取り戻そうとしたのだと思われまます。これに対し筑紫氏は、当主の秀門は返還に納得したけれども、実行しないまま引き延ばしてました。その理由は、後室(先代の当



主満門の妻か)がこれに従わなかったからとされています。筑紫氏は同4(1524)年に当主満門が少弐氏の重臣馬場頼周に殺害され、秀門が跡を継いでまだ日が浅かったため、家の中が一つにまとまっていないう状態だったようです。ともあれ何とか同意を得て、隈村は満盛院に返されることになりました。

ところが、隈村をめぐる満盛院と筑紫氏の争いは、5年後の享祿4(1531)年に再燃しています。この時は筑紫一族の尚門が当事者で、同じ肥前国の龍造寺左衛門佐もこれに関与していたようです。そのため満盛院からの訴えを受けて、筑紫氏の当主正門と、水ヶ江龍造寺氏の当主家門の双方から、隈村を返還すると満盛院に伝えられています。その後も隈村をめぐる満盛院と筑紫氏の争いは解決せず、たびたび繰り返されていきました。

【バックナンバーはこちら】

ページID 7241

太宰府市公文書館 大塚 俊司

令和3年7月生まれ

おめでとう1さい

応募方法

誕生日の3カ月前の1カ月間、電話または市ホームページで受け付けています。
(例) 誕生日が令和3年10月の人は、7月に応募してください。
経営企画課広報係
☎(921)2121(内線514)



URL <https://www.city.dazaifu.lg.jp/site/web-kouhou/2633.html>



21日 しながわ なぎさ
品川 渚紗ちゃん



6日 しばぐち あかね
柴口 茜ちゃん



18日 わかまつ まなと
若松真和土ちゃん



13日 くりた しんご
栗田 進吾ちゃん



3日 に た ななみ
二田 七海ちゃん



26日 ますどめ みさと
益留 美里ちゃん



7日 かかず
嘉数ななみちゃん



19日 こが みな
古賀 美成ちゃん



7日 うしじま れん
牛島 蓮ちゃん



30日 こうし ゆあ
合志 優愛ちゃん



4日 たたら はるき
多々良悠希ちゃん



にこにこ通信



トイレトレーニングについて



これから、暑い時期がやってきます。

排尿したオムツの中は、ほうっておくと湿度85%・温度35度以上になり、かぶれたりすることがあります。こまめなオムツ交換が必要です。

おすわりができるようになったら、トイレトレーニングを始めてみましょう。排泄の自立の時期には個人差があるのでお子さんの様子を見ながら進めましょう。昼間オムツがとれるようになるのは2歳ごろですが、子どもによっては3歳ごろまでオムツをしていることもあります。

お子さんが1歳を過ぎると排泄をしたそうな素振りを見せるようになります。そんな時はトイレやオマルに誘ってみましょう。繰り返し誘って座っているうちにだんだんタイミングがでてきます。

また、食事前や寝る前・お出かけ前には声をかけてトイレに促してみるといいですね。

オムツがとれるようになるまでには時間がかかり失敗することもあり、失敗したときは叱らずに「今、おしっこが出たね。気持ちが悪かったね」と出た感覚を感じる言葉かけをしてあげてください。

パンツやオムツをしたまま排便しそうな気がした時は慌てず騒がずにそっとパンツやオムツをおろしておまるやトイレに座らせます。騒いで驚かせないでください。

お子さんがトイレに行くのを嫌がる場合は、警戒心が強かったり、トイレに対するイメージが悪かったりするのもかもしれません。そんな時は、トイレの環境を変えてみるのもひとつの方法です。好きなキャラクターのポスターを貼ることや、“できたね”シールを活用してトイレに行くのが楽しくなる工夫をしてみてください。

足が浮いてしまうような姿勢になるのも不安になることがあります。台などを置いて足がつくようにしてみましょう

お子さんとトイレトレーニングを楽しく進めていきましょう。

子育て世代包括支援センター(うめっこテラス)



設立30周年!!

公益財団法人

太宰府市国際交流協会

からのお知らせ

国際交流イベントや、留学生・在住外国人支援を行っています。

本協会は平成4年に設立、本市の国際化を進め、国際相互理解、友好親善を深めることを目的に、これまで多くの市民の皆さんと一緒に活動してきました。

本年度は協会設立30周年を迎え、多くの市民の皆さんに参加してもらえる企画を予定しています。年間を通してさまざまなイベントを行い、日本人・外国人を問わず参加者を募集しています。また、国際交流に関することや地域で暮らすうえでの相談も受け付けています。

賛助会員募集中!

協会の趣旨に賛同し、一緒に活動してもらえる人を募集しています。

協会主催事業の参加費割引や優先受付、機関誌の毎月配布などを行っています。

〈年会費〉

- 個人会員 1 1千円
- 学生会員 1 500円
- 法人会員 1 1万円

語学・文化 ボランティア募集中!

語学 市内団体(非営利)からの依頼による通訳・翻訳など

文化 外国人に日本文化を伝える、日本人に母国の文化を伝える活動

どちらも日本人・外国人問わず募集しています。また、派遣依頼も随時受け付けています。(派遣要件あり)

問い合わせ

- ・公益財団法人 太宰府市国際交流協会
- ・太宰府市いきいき情報センター 2階
- ☎(918)5391
- 平日午前9時～午後5時
- HP <http://www.dciea.or.jp/>
- ・国際・交流課
- ・国際・交流係
- (☎内線4802)



Dazaifu City International Exchange Association

～あなたも楽しく国際交流してみませんか?～

国際理解講座



主に日本人を対象に、外国・外国人の文化や価値観を理解してもらうことを目的に開催しています。

日本文化体験講座



外国人留学生が日本の文化や歴史を体験し、日本人との交流を行うことで、多文化理解を促進しています。

留学生フォーラム



外国人留学生の抱える問題を把握し、解決していくために、相談会や支援内容に沿った講演会を開催し、外国人留学生の生活支援を行っています。

＜そのほかの事業例＞

- ・フレンズベル倶楽部メンバーのつどい
賛助会員になると外国人や留学生との交流事業(母国料理や民族舞踊が披露される交流会)などに参加できます。
- ・世界文化体験講座
(例: 太極拳体験、小学生対象の伝統的な遊び紹介)
大人も子どもも楽しめるイベントを開催中。

参加をお待ちしています!

＜太宰府にほんご教室＞

あなたの日本語のレベルに合わせて教えます。1年の途中や月の途中からでも参加できます。

日時: 毎週月曜日 10時～11時45分

場所: 総合福祉センター 3階研修室

参加費: 月500円

問い合わせ: (公財)太宰府市国際交流協会 ☎(918)5391

✉ f-bell-club@dciea.or.jp



「扶餘ソドン蓮の花まつり」

太宰府市国際交流員 ^{キムシンヒョン} 金辛彦

本年、本市と姉妹都市承継提携10周年になる扶餘郡！古代朝鮮三国の一つ、百済の都が置かれたまちでもあった扶餘には、今でも色んな百済の跡が残っています。

例えば、扶餘郡を代表する花は蓮ですが、これは百済時代に仏教が信仰されていたことに由来します。そして、本年7月14日からの4日間は、3年ぶりに扶餘でこの蓮の花をテーマにした「扶餘ソドン蓮の花まつり」が開かれます。

「扶餘ソドン蓮の花まつり」は、韓国最古の人口池といわれる ^{グンナムジ} 宮南池があるソドン公園にて開催され、約50種類の蓮の花を観ることができます。本年は、20回目の開催ということで、「二十歳 蓮の花園への招待<輝く物語を盛り込む>」というテーマで開催され、蓮の花が美しく咲いた宮南池の自然景観を通じて扶餘の美しさが披露される予定です。ふわふわ熱気球アドベンチャー、蓮池カヌー探検、Lotus星夜ドローンアートショーなどのイベントも用意されています。

扶餘では今回紹介したソドン蓮の花まつり以外にも、10月に百済文化祭という大きな祭りが開かれます。機会があれば、この時期に合わせて扶餘に訪問してみるのはいかがでしょうか。

※新型コロナウイルス感染症の状況などにより開催状況が変更になる可能性があります。



(写真提供：扶餘郡)

人権標語

だれにでも
幸せの切符は
あるんだよ

国分小4年 ^{かめさき} ^{げん}
(応募時) 亀崎 源さん



うえの ^{ともこ}
上野 智子 (太宰府市五条) 池坊
花材 ひまわり、タニワタリ、
リアトリス

季節の生け花

太宰府市華道連盟

つれづれ

太宰府短歌会

春の日の窓に及べば足ふんばり
抱え出したり鉢のサボテン
大佐野台 宮崎 フミ
国博の枝垂れ桜を見上げ来て
頭の中は未だもも色
湯の谷 山崎 八重子
ウクライナの生きて居たいと地下室の
幼の虚ろな眼忘れぬ
五条 山田 乃ぞみ
手のひらをいっばいひろげてはみ出せる
牡丹の花咲く我が家の庭に
春日市 山本 恵一
ウクライナの遺体掘り出し検証す
ロシアの来ずば生きていたはず
筑紫野市 渡辺 保子

飛梅句会

老いぬれどときめく出逢ひ朴の花
うきは市 中川 寿朗
わが庭の玉葱スライスサラダにて
馬場 野上 コト子
朝光に濡れて燦爛朴の花
観世音寺 野田 杉子
木漏れ日のまぶしきばかり風五月
筑紫野市 羽野 喜久代
朴咲くやいま朴匂ふ山に入る
青葉台 平野 香

都久志てんじん句会

さらさらと天のしづくを楠若葉
福岡市 塩飽 たか子
いにしへの風吹ききたる楠若葉
筑紫野市 寺田 恵子
留守の間に一番花淡き燕子花
福岡市 宮津 英里子
お浸しにしたき樺の若葉かな
福岡市 北川 朴洋子
薫風や凶星を射たる矢のしなる
青葉台 彦坂 正字

太宰府俳句会

ビルの影より頼もしき夏木立
星ヶ丘 柴田 慧美子
ひまはりや平和を願ふ花として
馬場 有岡 和砂
雨音につつまれ歩く杜若
観世音寺 山口 律子
夏空の飛行機ながめ旅心
連歌屋 吉嗣 のり子
心地よきピアノ洩れくる夏木立
筑紫野市 幸田 はるみ

宝満句会

葉桜や北へ北へところころ旅
筑紫野市 名本 剛
息継を覚えし子等に夏来る
東ヶ丘 竹家 京子
葉桜の雨に鎮もる都府楼址
長浦台 徳賀 美智子
木漏れ日の匂ひ集めて夏に入る
大佐野台 金丸 恵子
夏来る竹刀の勢ふ朝稽古
福岡市 工藤 友子

太宰府川柳倶楽部

きっぱりと断り切れぬ義理ひとつ
水城ヶ丘 植村 克志
子離れへ諭す言葉が胸を突く
福岡市 王丸 真知子
倦怠期会話も減って距離をおく
春日市 大塚 茂
リメイクへ繕う穴に花刺繍
都府楼 杉 良子
ストレスが溜り溜まってコップ酒
大野城市 高原 正和

3階 まほろばホール

★令和4年度福岡大学同窓会有信会 太宰府支部第19回総会

7月2日(土)

開場:午後3時30分 開演:午後4時

コロナ禍で2年間開催を中止していた総会を開催します。

問い合わせ: 植原正明 ☎090(3735)6807

★万葉集講座

7月9日(土)

開場:午後1時30分 開演:午後2時

講師: 向井克年先生(万葉博士)

【7月のテーマ】家持の七夕歌 一夜空に描くー
初心者にもわかりやすく解説します。

参加費: 一般1,000円(資料代込・事前申込要)

※次回 8月27日(土)

問い合わせ: 松尾 ☎(922)7328



2階 ギャラリー

★齋藤秋圃生誕250年記念パネル展

7月2日(土)~7月31日(日)

時間: 午前10時~午後6時

太宰府の絵師、齋藤秋圃について紹介するパネル展です。

観覧: 無料

問い合わせ: 市文化財課 木村 ☎(921)2121

新型コロナウイルス感染症の影響により、イベントなど、予告なく変更になる場合があります。

地域活性化複合施設

「太宰府館」(西鉄太宰府駅から徒歩2分)

〒818-0117 太宰府市宰府三丁目2番3号

☎(918)8700 FAX(918)8701

☒dazaifu-kan@city.dazaifu.lg.jp

休館日 毎週水曜日(祝日の場合は開館、翌平日休館)

開館時間 午前10時~午後6時

(ただし、まほろばホールは午後10時まで事前予約で利用できます)

体験プログラム

事前申込は必要ありません

★史跡解説『門前町散策』

7月3日(日)

午前10時 集合

解説: (公財) 古都大宰府保存協会史跡解説員

史跡解説を聞きながら、上三町(馬場・連歌屋・三条)を歩きます。
コース: 小鳥居小路~連歌屋~岩踏川~幸の元井堰跡~
三条構口跡~安行社~天満宮境内~光明寺~溝尻

参加費: 無料 ※次回8月7日(日)

当日参加OK



★木うそ絵付け体験

7月10日(日)

午前11時~午後3時の間

インストラクター: 太宰府木うそ保存会

参加費: 1,000円(材料費込)

※次回8月14日(日)



お知らせ

太宰府館では、フリマボックスの新規出展者を募集しています。グループでの出展も大歓迎です。

※手作り作品のみ、3カ月契約になります。

【基本使用料】

■3段ボックス: 月額2,200円

【サイズ: 45cm×45cm×45cm×3段】

■1段ボックス: 月額1,650円

【サイズ: 85cm×55cm×35cm】

※詳細は太宰府館へ問い合わせてください。



地図



当館には駐車場がありません。コミュニティバス「まほろば号」を利用してください。

相談

名称	日時	場所	相談員	内容	料金・予約	問い合わせ
行政相談所	7/1(金)・8/5(金) 10:00~15:00	総合福祉センター	行政相談委員	行政に対する意見、要望などを聞き、行政の改善に役立ちます。	無料・不要	総務省九州管区 行政評価局 ☎(431)7081
弁護士による 無料法律相談	7/21(木) 13:00~16:00	福岡法務局筑紫支局 1階会議室	弁護士	経済的弱者のための法律相談(資産基準あり)	無料・要予約 (随時電話受付) 先着6人	法テラス福岡 ☎050(3383)5502
みんなの 人権110番	平日 8:30~17:15 (土・日曜、祝日を除く)	(電話相談) ☎0570(003)110 (電話は、おかけになった場所の最寄りの法務局・地方法務局になります)	・法務局職員 (土・日曜、祝日を除く毎日) ・人権擁護委員 (月・水・金曜)	差別や虐待、パワーハラスメントなど、さまざまな人権問題についての相談を受け付けます。	無料・不要	福岡法務局筑紫支局 ☎(922)2881
筑紫地区 定例人権 (悩みごと)相談	7/5(火)	春日市役所	各市の 人権擁護委員	差別、いじめ、暴力、虐待、名誉毀損、家庭内および近隣のもめごと、セクハラ、ストーカーなどの人権問題や悩みごとの相談に応じます。ひとりで悩まずに人権擁護委員に相談してみませんか。ページID:2319	無料・不要	春日市人権男女共同参画課 ☎(584)1201
	7/7(木)	大野城市総合福祉センター				大野城市人権男女共同参画課 ☎(580)1840
	7/8(金)	太宰府市役所				太宰府市人権政策課 ☎(921)2121
	7/13(水)	山口コミュニティセンター				筑紫野市人権政策・男女共同参画課 ☎(923)1111
	7/14(木)	JR博多南駅(駅ビル内)				那珂川市人権政策課 ☎(953)2211
時間は10:00~15:00 ※日時・場所は変更になる場合がありますので、事前に各市に問い合わせてください。 ※市外の自治体でも相談を受けることができます。						
行政書士による 無料相談会	7/15(金) 14:00~16:00	太宰府市商工会館2階会議室	行政書士	遺言、相続、成年後見、悪質商法対策、公正証書、創業手続、営業許可など	無料・不要	太宰府市商工会 ☎(922)4345
成年後見制度に関する 相談窓口 「あんしん相談」	7/21(木) 13:00~16:00	総合福祉センター	弁護士	成年後見制度などに関する相談(相談時間は1時間)	無料・要予約 電話相談可	太宰府市社会福祉協議会 ☎(923)3230
行政書士による 暮らしの悩み 無料相談会	7/10(日) 14:00~16:00	太宰府市男女共同参画 推進センターLミナス 1階軽体育室	行政書士	遺言書の作り方、相続手続きの方法、成年後見制度など高齢者のいろいろな悩み	無料・不要	ちくしふれあい ライフサポート杉杉一 ☎(928)0408
休日(土曜日) 無料公証相談	7/16(土) 9:00~17:00	筑紫公証役場 (都府楼南5-5-13)	公証人	公正証書による遺言、任意後見契約など各種契約の相談	無料・要予約 (平日も無料で 相談を受けています)	筑紫公証役場 ☎(925)9755 Eメールhttp://www.chikushi-kosho.com
ひとり親 サポート センター相談	7/6(水)・8/3(水) 13:00~15:00 7/13(水)・27(水) 18:30~20:30	ひとり親サポートセンター (春日市原町3-1-7 クローバープラザ6階) (平日9:00~17:00、毎週土曜日 と第1・第3日曜日は9:00~16:00)	弁護士	離婚前の相談、養育費の取り決めや履行確保、遺産相続、金銭の貸借などの生活上の問題	無料・要予約 (相談日の前日 までに)	福岡県ひとり親 サポートセンター ☎(584)3931
「相続・遺言 推進月間」 無料相談会	7/19(火)~ 8/31(水)	福岡県司法書士会会員事務所 ※最寄りの司法書士事務所を紹介します。	司法書士	相続登記の手続き、遺言書の作成に関する相談	無料	司法書士総合相談センター ☎0570(783)544 (8月11日を除く平日10:00~16:00)
高次脳機能障害 家族支援相談会	7/9(土) 13:00~16:00	クローバープラザ視聴覚室 (春日市原町3-1-7)	高次脳機能障害 支援コーディネーター	高次脳機能障害の特徴的な症状や治療方法、社会復帰のための方法などの相談	無料・要予約	福岡県障がい者リハビリ テーションセンター ☎(944)1041
こころの 健康相談	①毎週水曜日 13:00~15:00 ②毎月第2・3水曜日 13:00~15:00 ③毎月第2木曜日 13:00~15:00 ④月曜日~金曜日 8:30~17:00(随時)	①精神保健福祉相談 ②アルコール精神保健福祉相談 ③思春期精神保健福祉相談 ④精神保健福祉相談	①~③専門医師 ④保健師	①こころの悩みや不眠、気になる言動、精神科の治療中断 ②「お酒をやめたい、やめさせたい」などアルコールに関する悩み ③「学校を長く休んでいる、家に引きこもっている」など思春期に関する悩み ④こころの悩み、対応の仕方、医療・福祉に関することなど	無料・要予約 (秘密厳守、家族 の相談も可)	筑紫保健福祉環境事務所 健康増進課精神保健係 ☎(513)5585
司法書士制度 150周年記念 全国一斉相談会	8/7(日) 10:00~16:00	①天神ビル11階5号~8号会議室 (福岡市中央区天神2-12-1) ②電話相談	司法書士	相続登記、遺言書の作成、不動産の名義変更、成年後見制度、借金問題、質貸借トラブル、日常生活で生じる法律問題	①無料・要予約 (定員64組、予約 受付期間7/14 (水)~8/5(金)) ②無料・不要	福岡県司法書士会事務所 (平日10:00~16:00) ①☎(722)4131 ②☎0120(33)9279
返済にお困り の方のための 電話相談会	7/10(日) 10:00~16:00	電話相談	司法書士	多重債務	無料・不要 (秘密厳守)	福岡県青年 司法書士協議会 ☎(724)9505 ※当日のみの専用番号

問い合わせは各問い合わせ先へ

開催日、期間、開催日、時間、開館(所)時間、休館(所)日、場所、申し込み、締切、対象、資格、内容
 定員、定数、講師、料金、費用、託児、持参するもの、申し込み、締切、対象、資格、内容

◆DV相談 (全て祝日、年末年始を除く) ○ちくし女性ホットライン ☎(513)7335 月・水・木・金曜日 午前~午後7時/土曜日 午前10時~午後5時
 ○男性DV被害者のための相談ホットライン ☎(571)1462 水・木曜日 午後5時~8時/金曜日 午前~午後4時

相談

新型コロナウイルス感染症の影響により、各種イベントが中止や延期されることがありますので、お出かけの時は主催者などに確認ください。

お知らせ

だざいふペイ
(キャッシュレス商品券)
だざいふ得とく商品券
(工事券)を本年も販売

本年の発行総額は、プレミアム率を30%付与して、「だざいふペイ」が2億6千万円(8月1日(月)販売開始)、「だざいふ得とく商品券」が1億3千万円(8月1日(月)申込開始)です。詳細はホームページを確認してください。また、広報だざいふ8月号にチラシを折り込みます。**大宰府市商工会**
(922)4345 <https://dzaifu.com/>



古都大宰府保存協会
からのお知らせ

① 大宰府政庁跡周辺散策

史跡解説員が大宰府政庁跡周辺を案内します。

期 7月10日(日)午前10時〜正午
コース 大宰府展示館〜大宰府政庁跡〜坂本八幡宮〜鬼子母神〜玄清法印の墓〜善正寺跡

大宰府展示館 2000円
(大宰府展示館入館料) 申不要

② 水城堤散策

史跡解説員が水城跡東門周辺を案内します。

期 7月17日(日)午前10時〜正午
コース 水城館〜東門礎石〜大堤之碑〜欠堤部〜瓦窯跡〜木樋跡〜衣掛天満宮〜姿見池〜展望台〜水城館 無料 申不要

③ 客館跡周辺散策
史跡解説員が客館跡から大宰府政庁跡までを案内します。

期 7月24日(日)午前10時〜正午
コース 客館跡展望所〜榎社〜推定朱雀大路〜朱雀門礎石〜大宰府政庁跡 無料 申不要

④ もっと知ろう大宰府講座
大宰府市40年のあゆみを文

化財、文化遺産をキーワードにひもとき、さらに今後の展望を考えます。

期 7月30日(土)午前10時〜正午
講者 重松敏彦さん(大宰府市公文書館 演題 市制40年を迎えた大宰府〜その来し方と行く末) 所 プラムカルコア大宰府 4階多目的ホール 定 100人 (応募多数の場合は抽選) 料 一般5000円(保存協会会員4000円) 締 7月16日(土) 往復はがき、ファクス、メール

筑陽学園吹奏楽部
第19回定期演奏会

期 7月18日(月・祝) 午後1時開場、午後2時開演 所 プラム・カルコア大宰府市民ホール 料 無料 曲目 乱世の神威 幸村、シングシングシング、YASOBIメドレー 他 問 筑陽学園西田(922)736

特定計量器定期検査の実施

計量法に基づくと2年に1度の計量器定期検査を、次のとおり実施します。検査を受けていない計量器は、取引証明には使用できませんので、必ず受検をお願いします。

期 ① 7月11日(月) ② 7月12日(火) 時 午前10時〜正午/午後1時〜午後3時 所 大宰府市役所東側入口付近 料 検査手数料(計量器1台につき500〜2千200円) 持参するもの 計量器 問 一般社団法人福岡県計量協会(939)2945

うめさろんコーディネーターによるNPO法人の設立・運営などに関する説明会

期 7月20日(水) 時 午後2時〜3時 所 いきいき情報センター内 NPO・ボランティア支援センター「うめさろん」 料 無料 申 大宰府市NPO・ボランティア支援センター「うめさろん」(918)3633 (918)3644

熱中症は予防が大事！3密を避けながら対策を取りましょう

熱中症は、毎年7月から8月に多く発生しています。特に梅雨明けの蒸し暑く急に暑くなる7月には、体が暑さに慣れていないため例年熱中症による救急搬送者数や死亡者数が急増しています。

熱中症は命にかかわる病気ですが、予防法を知っていれば防ぐことができます

- ① 暑さを避けましょう
- ② 適宜マスクを外しましょう
- ③ こまめに水分補給や塩分補給をしましょう
- ④ 日頃から健康管理をしましょう
- ⑤ 暑さに備えた体づくりをしましょう



筑紫野大宰府消防本部警防課 ☎(924)1409

◆家庭児童相談
毎週月〜金曜日 午前8時30分〜午後5時
子育て支援センター内家庭児童相談室
☎(924)0084

◆年金相談
毎週月〜金曜日 午前8時30分〜午後4時30分
国保年金課国保年金係
(☎内線 306)

相談

期 期日、期間、開催日 時 時間 開館(所)時間 休館(所)日 場所 対象、資格 内容
定 定員、定数 講 講師 料 料金、費用 託 託児 持 持参するもの 申 申し込み 締 締切 問 問い合わせ 主 主催

2022 スポーツ少年団員 募集中!

生涯にわたって、健康で明るく楽しい生活を保障してくれるもの、それは、スポーツです!



日々学習している登録指導者と、スポーツが大好きな仲間たちが、
あなたを待っています!

太宰府市スポーツ少年団に関する問い合わせ: 一般社団法人太宰府市スポーツ協会(太宰府市大字通古賀197-3) ☎(985)2065 FAX(985)2066

団名	活動場所・時間	コメント
太宰府振武会	太宰府小学校体育館 火・木・土:【幼児】18:30~19:30 【小学生】18:30~20:00 【中学生】19:30~21:00	幼児から小学生、中学生の会員募集中です。 稽古を通じて、礼節を学び強い心を育てます。
太宰府心聖会	水城小学校体育館 【小学生】火・木:18:30~20:00 土:18:00~20:00 【中学生】火・木:19:30~21:00 土:18:00~21:00	剣道を通して、心と体を鍛えましょう! 見学、体験お待ちしております。
太宰府剣竜会	水城西小学校体育館 火:18:30~20:30 水・金:19:00~21:00	水城西小で元気に稽古に励んでいます。 見学・体験 大歓迎です。気軽にお越しください!!
太宰府雄武会	太宰府東中学校武道場 月・水・土:19:00~21:00	太宰府南小、東小の小学生、中学生男女で頑張っています。 見学大歓迎です。
太宰府徳正会	太宰府西小学校体育館 月・水・金:18:30~21:00	個人の能力を伸ばします。 見学、大歓迎です。
太宰府少年武道会	太宰府市総合体育館(とびうめアリーナ)柔道場 月・水・金:19:00~21:00	オリンピックを目指して一緒に柔道がんばろう! 会員募集中(幼児・小学生男女)です。活動日に道場へ来てね!
東ヶ丘ジュニアソフトボール	太宰府東小学校校庭 土・日・祝日:9:00~17:00	楽しく元気に練習しています。 男女小学生部員募集中。体験も行っています。
都府楼ファイターズ	JR都府楼前グラウンド 火:16:30~18:00 土・日・祝日:9:00~17:00	詳しくはHPをご覧ください。 男女小学生部員募集中です。
南ニューフレンズ	太宰府南小学校校庭 土・日・祝日	一緒にソフトボールしませんか?楽しい仲間が待ってるよ。 女子の入りも大歓迎です。
星ヶ丘ガッツ	太宰府東小学校校庭 土・日・祝日:9:00~17:00	元気で明るい小学生の男女の部員募集をしています。 甲子園目指して頑張ろう。BBQ、キャンプ、肝試しもあるよ。
水城西リトルビスカウンズ	歴史スポーツ公園ほか 土・日・祝日:9:00~16:00 ※詳細は問い合わせください。	男女小学生部員募集中です。体験会随時行っています! 新1~3年生までの特別コース新設(半日練習・団費半額)
通古賀イーグレッツ	水城小学校校庭 第1・3・5土 9:00~13:00 第2・4土:13:00~17:00 日・祝日:9:00~13:00	通古賀イーグレッツは太宰府市の小学生が集まって、なかよくソフトボールを楽しんでいます。部員募集中です!
太宰府西レッドファイヤーズ	歴史スポーツ公園ほか 土・日・祝日:9:00~16:00 ※詳細は問い合わせください。	「心を一つに力を一つに」をスローガンにして頑張っています。 男女小学生部員、随時募集中です。
櫻寺ドリームズ	水城小学校校庭 土・日・祝日:8:45~17:00	色々な学年の友達ができ、どんどんうまくなるので楽しいよ! お友達と一緒に体験入部にきてね!
水城ニューウェーブ	少年スポーツ公園 土・日:9:00~17:00	元気で明るい小学生の男女の部員募集をしています。 見学いつでも大歓迎です。
太宰府少年ラグビークラブ	梅林アスレチックスポーツ公園・福岡女子短期大学グラウンド他 日:9:00~12:00 中学生・小学5・6年は土曜日練習有り	男女80名(女子10名)の団員が元気にボールを追っています。 男女、小学生・中学生随時部員募集中です。
国分少年野球	国分小学校校庭 土・日・祝日(春休み・夏休みに限り、火・木の平日練習あり) ※午前・午後からの練習もあります。	「基本を大切に、自分たちで考えて、明るく、楽しく、元氣よく野球をしよう。」を目標に活動しています。 見学・体験入部、随時受付中です。
太宰府ブルースカイ	太宰府小学校校庭・筑紫台グラウンド 土・日・祝日:9:00~17:30	低学年~高学年まで皆で元気に野球しています。 お気軽に見学にお越しください!
太宰府ブレーブス	大佐野スポーツ公園・太宰府西小学校等の太宰府市内施設 水・土・日・祝日:9:00~18:00	全員野球・全力プレーをモットーに楽しく活動しています。 4年生以下の交流試合にも積極的に参加。男女小学生随時募集。 新しい仲間を心より待ってま〜す!
DELSOL太宰府JVC	水城西小学校体育館 火・木:17:30~19:30 土:13:30~16:30	「強い身体、優しい心、感謝の気持ち」を育むチームを目指して楽しく活動をしています。体験・見学大歓迎 いつでも待っています!
太宰府飛翔ドリームJVC	太宰府南小学校体育館 月・水:17:30~19:30 土:14:00~17:00 日:13:00~17:00	男子は太宰府飛翔として、女子は飛翔ドリームとして共に頑張っています! 男女小学生部員募集中です!!
水城ジュニアバレーボールクラブ	水城小学校体育館 水・金:17:30~19:30 土:14:00~17:00	楽しく元気に練習しています。 いつでも体験大歓迎!4年生以下募集中です!
太宰府西ジュニアバレーボールクラブ	太宰府西小学校体育館 火・木:17:00~19:00 土:14:00~17:00	小学1年生~6年生の男子部員を募集しています。 体験・見学いつでも大歓迎です。
太宰府ジュニアバレーボールクラブ	体育センター 水:17:00~19:00 太宰府小学校体育館 土:14:00~17:00	体力・忍耐力を育み、様々な学年が活動する中で上下関係を学びながら、思いやりのある挨拶ができるチームを目指します。

期日、期間、開催日
 定員、定数
 講師
 時間
 料金、費用
 託児
 持ち参るもの
 場所
 申し込み
 締切
 問い合わせ
 主催

◆一般(心配ごと・悩みごと)相談
毎月第1~4水曜日・第1金曜日
午前10時~午後3時 総合福祉センター
☎(923)3230

◆消費生活相談
毎週月~金曜日 午前9時30分~午後4時
(昼休みは除く) 市役所2階消費生活相談室
(☎内線 348)

相談

募集

県民スポーツ大会
ソフトテニス競技予選会

期7月10日(日)午前9時30分集
合所市内テニスコート 種目①
一般男子・一般女子②壮年男子
子一部(45歳以上)③壮年男子
二部(55歳以上)④壮年女子
(45歳以上) 市内在住者(ペ
アで申し込み、学生は除く)
料無料 締7月7日(木) 県民大会
開催日 9月25日(日)久留米会場
申・問塚本 080(0)337
7)4351(9)28(2)0
71

太宰府フォークダンス・
フラワーズ

世界の音楽を軽快に踊りま
す。初心者大歓迎。簡単なス
テップで、一緒に楽しく踊り
ませんか。
期毎週金曜日(月4回) 時午前
10時30分〜午後12時30分 所通
古賀公民館 入会金 1千円 会費
2千500円 申・問 松下 09
25)7389 090(96
54)0478

市役所のあれこれ
一番身近な?! 社会科見学

市役所の仕事や議会の仕
事、市政の仕組みを楽しく学
び体験するツアーです。市役
所のさまざまな場所を見学し
ます。小学生低学年も楽しめ
る工夫をしています。

期8月1日(月)、2日(火) 時午前
9時〜正午 所太宰府市役所 小
小学生〜大学生 料無料 申メー
ルまたは二次元コード(申し
込みフォーム) katatte:tsu
naide.dzai.fu@gmail.com



問かたって、つないで 芳野
070(8379)8655

県営住宅入居者募集

募集住宅県内に所在する県営
住宅 案内書配布期間 6月20日(月)
〜7月5日(火) 申込期間 6月27
日(月)〜7月5日(火) 配布場所 県
住宅供給公社、市役所ほか 問
福岡県住宅供給公社県営住宅
管理部 078(1)8029

第25回「つくし路100km
徒歩の旅」参加者募集
みんなも、ニューノーマル
100km徒歩の旅に
チャレンジしよう!

日帰り3日間で60km+家族
で40km、合計100kmにチャレ
ンジする参加者を募集しま
す。

期11月12日(土)、19日(土)、26日
(土)の3日(日帰り3日間) 料1
万円(傷害保険他含む) 問小学
校4年生〜6年生 50人(最
小催行人数32人) ※定員を超
えた場合は抽選 申込期間 7月
24日(日)〜7月31日(日) コース 筑
紫地区内(一般道もしくは公
園内やダム周りの周回コース
を検討中) 申申し込みフォー
ム <http://kanarazudekiru.com/>



問つくし路100km徒歩の旅
事務局 長井上 孫 080
(6444)6242(午前10
時〜午後4時、平日のみ)

(有料広告)

福岡近郊に25会場 お葬式に参列できない方へ..

創業50余年の信頼

西日本典礼

WEB葬儀(葬儀中継) 配信無料!

家族葬

を考えている方に
選ばれているプラン

24時間365日受付
お気軽にご相談ください

0120-486-956

株式会社ラック 経済産業大臣許可互第8002号

WEBから簡単
会員登録!

はじめてでも安心

LINEで無料
お葬式相談

LINEでのご相談対応時間は
10:00~16:00になります。

西日本典礼 公式 検索

まずは資料請求から!

「広報だざいふ」 有料広告募集!! 広告掲載を希望される事業者の皆様は、下記広告代理店までお問い合わせください。
お問い合わせ・お申し込みは... (株)キョウエイアドインターナショナル ☎(722)5511

期 期日、期間、開催日 時 時間 所 開館(所)時間 休 休館(所)日 場 場所 申 申し込み 締 締切 問 問い合わせ 主 主催
定 定員、定数 講 講師 料 料金、費用 託 託児 持 持参するもの

令和4年度 裁判所職員採用試験

期7月5日(火)午前10時～同月14日(木)(受信有効)※インターネットにて受け付けます。☑
裁判所事務官、高卒者区分を募集します。一次試験：9月11日(日)福岡地方裁判所事務局人事課任用係☎(981)9642 ☒ <https://www.courts.go.jp/saiyo/index.html>

市民公開シンポジウム 「相続・遺言セミナー」 参加者募集

原口あきまささんと
楽しく学ぶ

期7月23日(土)午後1時～4時
料無料参加方法①会場参加型
定200人 所西鉄ホール②WEB参加型定500人 申込方
法7月1日(金)～15日(金)までに
ホームページまたは二次元
コード 福岡県司法書士会事
務局☎(722)4131(平
日午前10時～午後4時)



佐々部清監督追悼 「チルソク(七夕)の夏」 上映会の参加者募集

期7月7日(木)①午後4時～②
午後6時30分～(全2回上映)
所 プラム・カルコア太宰府視
聴覚室 料無料 20年前に作ら
れた下関と釜山の高校生の初
恋物語を上映します。 国太宰
府市民映画祭(実)太宰府ちん
ぐの会 芦刈☎090(13
48)6701

「水城・御笠川・大野城を 愛する会」再結成集会 参加者募集

水城・御笠川・大野城の歴史・
自然環境を学び伝えていき
ます。
期7月23日(土)①午後1時 所太
宰府市文化ふれあい館2A 料
当日無料、年会費1千円 内水
城整備計画の今後、水城尋常
高等小学校「郷土読本」の市民
遺産登録についてなど 芦刈☎
090(1348)6701

講座・講習

日本赤十字社 福岡県支部防災 セミナー(オンライン) 「災害への備え」

インターネット環境を利用
したオンライン講習を始めま
した。災害が発生したときに
予想される被害や救助活動、
避難生活などの課題を具体的
にイメージしながら、命を守
るさまざまな方法を地域に密
着したかたちで学ぶことがで
きます。
自治会や小学校区での範囲
の地域住民の皆さん(個人単
位での申し込みの受付は行っ
ていません)※インターネット
環境があることが条件で
す。 料無料 申・ 福岡日本赤十字
社福岡県支部事業課救護・福
祉係☎(523)1172 FAX
(521)2552 防災セミ
ナーの詳細は左の二次元コー
ドから



身体・精神的障がい者 ・難治性疾患患者対象 初級パソコン技能習得 研修受講生募集

期10月4日(火)～12月27日(火) 所
太宰府市人権センター(南隣
保館) 料無料 教材費として約
6千円必要 身体障害者手
帳、療育手帳、精神保健福祉
手帳または公的な判定書、難
病指定の医療受給者証を持
ち、公共職業安定所に求職登
録を行っている人で、介護を
必要とせず身辺処理のできる
人 申込期間 7月21日(木)～8月
29日(月) 申・ 福岡障害者職業
能力開発校☎093(741)
5431

7月の太宰府講演会

期7月16日(土)午後2時 所 プラ
ム・カルコア太宰府3階和室
 料500円(会員100円) 内
テーマ「戦国時代の天満宮満
盛院領と周辺諸氏との争いを
中心に」 大塚俊司(太宰府
市公文書館) 太宰府を語る
会 木村☎090(1346)7
666

〈有料広告〉

外壁塗装・屋根塗装・防水塗装

現場調査・お見積り無料!お気軽にお問い合わせください

大楠塗装

Ogusu Tosou

092-984-3158

福岡県太宰府市青山4-10-12

受付時間 / 8:00~18:00

完全自社施工

塗装施工保証書
付き実施

無料カラー
シミュレーション実施

福岡エリア
No.1

<Let's 環境マナーアップ!> ~生ごみを捨てる際は水切りを忘れずに~
問い合わせ 環境課ごみ減量推進係 (☎内線361)

福岡県介護に関する
入門的研修

「福岡県介護に関する入門的研修」を開催します。

【A日程】所クローバープラザ

(春日市原町3-1-7) 期7月

29日(金)、8月1日(月)、9日

(火)、16日(火)、23日(火)

【B日程】所電気ビル共創館

(福岡市中央区渡辺通2-1-1-

82) 期8月20日、27日、9月

3日、10日、17日(全土曜)

【C日程】所JR博多シティ会

議室(福岡市博多区博多駅前

中央街1-1) 期9月24日(土)、

10月9日(月)、16日(月)、23日

(月)、29日(土)

【E日程】所クローバープラザ

期12月1日(木)、8日(木)、13日

(火)、20日(火)、22日(木)

【F日程】所クローバープラザ

期令和5年1月26日(木)、2月

2日(木)、9日(木)、16日(木)、22

日(水) 期全日程10時～

【介護に関する基本的な知識
【介護未経験者で5日間すべ
てに参加できる人】各50人、

先着順【申込方法】各日程の開始

2週間前までにグループ
フォーム・ファクス・郵送【無

期|| 期日、期間、開催日 所|| 時間 所|| 開館(所) 時間 所|| 休館(所) 日 所|| 場所 所|| 対象、資格 所|| 内容
定|| 定員、定数 所|| 講師 所|| 料金、費用 所|| 託児 所|| 持参するもの 所|| 申し込み 所|| 締切 所|| 問い合わせ 所|| 主催

料園・市福岡県社会福祉協議

会福祉人材センター 所 816-0804

春日市原町3-1-7クロー

バープラザ東棟2階 所 (58

4) 3310 所 (584) 33

19 所 https://www.fuku-sha

kyo.jp/jinzai/

県民向け介護講座
開講について

在宅で介護をしている人、
施設で介護に従事している
人、介護に関心を持っている
人など、県民のみなさんに対
象に介護講座を開講していま
す。

【介護予防講座、介護入門講

座、認知症介護講座、テーマ

別介護講座 期7月～令和5年

1月 所クローバープラザ東棟

4階介護実習室【無料】 所

福岡県社会福祉協議会 福祉・

介護研修センター 所 816-0804 春

日市原町3-1-7クローバー

プラザ東棟4階 所 (584) 3

351 所 https://www.fuku-

shakyo.jp/

ひとり親家庭のための
講習会

「調剤薬局事務」講習会を開
催します。

期8月31日～9月16日の間の

水・金曜日6日間 午後1時～

午後5時 所クローバープラザ

(春日市原町3-1-7) 【無料

(ただし、検定料・テキスト代

の一部負担金として4千円は

自己負担) 所20人(定員を超え

た場合書類選考、応募者少数

時は中止の場合有 所県内(福

岡市、北九州市を除く)に住

んでいる母子家庭の母、父子

家庭の父またはかつて母子家

庭であった寡婦で、講習会の

全日程に出席でき、講習会終

了後、アンケートに協力する

人【申込締切】8月9日(火) 必着 所

児有(要事前予約、1歳以上

就学前まで)

【市・区保育児童課か県保健

福祉環境事務所社会福祉課に

備え付けの申込書(ホーム

ページからもダウンロードで

きます)に記入し、郵便また

はファクスにて。 所 816-0804 春

日市原町三丁目1-7クロー

子ども緑の教室

葉っぱの研究(自由研究冊
子作成)の参加者を募集して
います。

期8月6日(土) 期午前10時

～12時、午後の部1時30分～

3時30分 定各20人(先着順) 所

クローバープラザ(春日市原

町3-1-7) 【無料】 所 期7

月5日(火) 所 期電話、ファ

クス(月曜日休館) 所福岡県緑

化センター 所 0943(72)

1193 所 0943(72) 1

558

「森の幼木さがしと
苔玉づくり」

期7月30日(土) 午前10時～午後

0時30分(受付午前9時30分)

所県民の森管理事務所集合 所

森林インストラクター 所 期オリ

エンテーション後 幼木さが

し、苔玉づくり(雨天決行) 所

無料 所30人(先着順、要事前申

筑紫野親子囲碁教室
参加者募集

囲碁を楽しみながら、柔軟
な発想で頭脳育成を図ろう。

期月2～3回(令和5年1月

まで) 午前10時30分～午後0

時30分 所筑紫野市生涯学習セ

ンター、日本棋院筑紫野支部

筑紫野棋苑など 所幼稚園児以

上の子どもとその保護者 所 所

基普及指導員 所 所 (924) 3

854



毎月第2・4土曜窓口サービス実施中
証明書のコンビニ交付もご利用ください!

— きゅうはく通信 ⑭ —

九州国立博物館 展示課

2022年5月15日は、沖縄が日本に復帰して50年の節目の日でした。九州国立博物館で7月16日(土)から開催する特別展「琉球」は、この沖縄の復帰50年を記念する展覧会です。琉球王国の時代を中心に、琉球・沖縄の特色豊かな歴史・文化を象徴する全242件もの作品を展示します。

まず注目してもらいたいのが、国宝の「琉球国王尚家関係資料」(那覇市歴史博物館所蔵)です。およそ400年間にわたって琉球を治めた王家に伝わった宝物で、2006年に沖縄県で初めて国宝に指定されました。色とりどりの玉がちりばめられた王冠「玉冠」や、繊細で華やかな紅型をはじめとする王族の衣裳、深いエピソードを持つ王家の宝刀など、魅力あふれる宝物ばかりです。

首里城に関わる作品も多数展示します。首里城は、2019年10月に正殿一帯が火災で焼失してしまいました。現在は正殿の再建工事が始まっていますが、今回の再建では、最新の研究成果なども反映されるそうです。本展では、再建の重要資料となった王国時代の絵図や、かつて城内に掲げられた大きな扁額、戦争を潜り抜けた大龍柱などを紹介します。

まさに「琉球」を丸ごと感じてもらえる展覧会です。ぜひ今年の夏は、九博で琉球を！



国宝 玉冠 (付簪) (琉球国王尚家関係資料)
展示期間 7月16日(土)～31日(日)

- 期 期日、期間、開催日
- 定 定員、定数
- 講 講師
- 料 料金、費用
- 託 託児
- 休 休館(所)日
- 持 持参するもの
- 場 場所
- 申 申し込み
- 対 対象、資格
- 締 締切
- 問 問い合わせ
- 主 主催

〈有料広告〉

納骨堂 天空院

一段式納骨壇 承継タイプ

※お部屋のタイプは「空」「山」「海」「虹」の4種類ございます

空

多段式納骨壇 永代タイプ

光

① 管理料年払い

永代使用料

120万円

管理料年間/13,200円(税込)

② 管理料30年一括
(永代供養付)

永代使用料+管理料 30年分+永代供養料

194.6万円 (税込)

安心のポイント
◎無縁墓所にならない ◎家族の負担にならない

20年永代供養タイプ

65万円、50万円

安心の永代供養

※最下段

◎管理料年間/8,800円(税込) ◎期限/最終埋葬者納骨後20年
◎最下段が50万円となります ◎最終埋葬者納骨後、20年経過の後合祀墓へ。

～管理料のお支払いを、①と②からお選びいただけます～

～最終埋葬者納骨後は、管理料のお支払いはございません～

太宰府メモリアルパーク 0120-84-7711

宗旨・宗派は問いません 永代供養制度有

〒818-0134 福岡県太宰府市大字大佐野字野口 807-128 【営業時間/9:00～18:00】 詳細はホームページで▶ [太宰府メモリアルパーク](#) 検索

●福岡県知事許可60公営第557号・墓地経営許可60公営第693号・(公社)全日本墓苑協会会員 ●事業主体/(公財)太宰府メモリアルパーク 【広告有効期限:2022年7月末日迄】

ご自宅のテレビで市からの情報をキャッチ！



好評配信中！ テレビのチャンネルを1chにあわせ、リモコンのdボタンをプッシュ！

新型コロナウイルス感染症を疑ったときの医療機関のかかり方

熱、咳などの症状で受診する前に必ず電話で相談してください。

- ①まずはかかりつけ医へ
- ②かかりつけ医のいない人は、近くの医療機関(注)へ
- ③迷った場合には、次に問い合わせてください
筑紫保健福祉環境事務所(受診・相談センター)
☎昼間:(707)0524 夜間休日:(643)3288

※注…福岡徳洲会病院、福岡大学筑紫病院、

済生会二日市病院、自衛隊福岡病院は除く

※小児で接触が疑われる場合は、必ずかかりつけ医に事前連絡し指示を受けてください。

※詳しくは筑紫保健福祉環境事務所または筑紫医師会のホームページを確認してください。

休日在宅当番医

期日	科目	病医院名	所在地	電話番号
7/3 (日)	内科1次	金山医院	大野城市大池2-22-6	☎(504)2262
	内科2次	福岡徳洲会病院	春日市須玖北4-5	☎(573)6622
	外科1次	うれしの外科胃腸科クリニック	那珂川市片縄9-30-4	☎(954)1111
	外科2次	福岡徳洲会病院	春日市須玖北4-5	☎(573)6622
	産婦人科	まなべ産婦人科医院	大野城市雑餉隈1-7-17	☎(571)4307
7/10 (日)	内科1次	こでら内科医院	太宰府市観世音寺1-29-26	☎(923)7330
	内科2次	済生会二日市病院	筑紫野市湯町3-13-1	☎(923)1551
	外科1次	よこみぞ医院	筑紫野市立明寺506-5	☎(921)5001
	外科2次	済生会二日市病院	筑紫野市湯町3-13-1	☎(923)1551
	産婦人科	城野産婦人科クリニック	春日市一の谷2-8-1	☎(584)1103
7/17 (日)	内科1次	榊原医院	春日市下白水北4-85	☎(572)3111
	内科2次	自衛隊福岡病院	春日市小倉東1-61	☎(581)0431
	外科1次	はら脳神経外科医院	筑紫野市二日市西1-4-5	☎(928)8858
	外科2次	自衛隊福岡病院	春日市小倉東1-61	☎(581)0431
	産婦人科	あまがせ産婦人科	大野城市東大利1-14-6	☎(572)5503
7/18 (月・祝)	内科1次	島松内科医院	筑紫野市二日市中央5-5-16	☎(922)2052
	内科2次	丸山病院	太宰府市坂本1-4-6	☎(922)9001
	外科1次	小西第一病院 春日クリニック	春日市桜ヶ丘2-15	☎(588)8060
	外科2次	福岡徳洲会病院	春日市須玖北4-5	☎(573)6622
	産婦人科	永川産婦人科医院	筑紫野市紫1-25-5	☎(922)3164
7/24 (日)	内科1次	西田内科胃腸科医院	筑紫野市二日市北3-1-10	☎(925)4114
	内科2次	福岡大学筑紫病院	筑紫野市裕明院1-1-1	☎(921)1011
	外科1次	たかやま門 胃腸・外科クリニック	筑紫野市針摺西1-6-7	☎(925)7822
	外科2次	福岡大学筑紫病院	筑紫野市裕明院1-1-1	☎(921)1011
	産婦人科	早瀬川医院	筑紫野市二日市中央4-12-6	☎(924)3531
7/31 (日)	内科1次	みやい内科クリニック	春日市須玖南4-30	☎(575)0068
	内科2次	秦病院	大野城市筒井1-3-1	☎(501)1111
	外科1次	黒崎整形外科医院	那珂川市中原2-4	☎(954)2551
	外科2次	諸岡整形外科病院	那珂川市片縄3-81	☎(952)8888
	産婦人科	吉川レディースクリニック	筑紫野市二日市北2-2-1 イオン二日市店3F	☎(918)8522

※診療時間は、午前9時～午後5時です。往診はしません。
 ※午後5時から翌朝午前9時までの当番医のお尋ねは、消防署☎(924)4119へ。
 ※受診前に発熱の有無などの症状を必ず電話で連絡してください。
 ※当番医の急な変更や受付終了時間短縮の場合があります。
 ※医療機関を受診すべきか迷ったら「在宅患者救急時電話相談事業」を利用してください。(☎: #を押して7119または☎(471-0099))
 ※診療費とは別に料金がかかる場合があります。詳しくは病院へ問い合わせてください。

小児科の夜間・休日救急診療

区分	曜日	診療時間	担当病院	所在地・電話番号
夜間	火・木・土曜日	午後5時～ 9時30分	福岡 徳洲会 病院	春日市須玖北 4丁目5番地 ☎(573)6622
休日	7/3(日)	午前9時～ 午後9時30分		
	7/10(日)			
	7/17(日)			
	7/24(日)			
7/31(日)				
夜間	月・水・金曜日	午後5時～ 9時30分	福大 筑紫病院	筑紫野市 裕明院一丁目 1番1号 ☎(921)1011
休日	7/18(月・祝)	午前9時～ 午後9時30分		

※受診前に発熱の有無などの症状を必ず電話で連絡してください。
 ※受付時間は午後9時までですが、診療体制により早く終了することがあります。事前に電話で確認をお願いします。
 ※小児救急医療電話相談☎: #を押して8000)

「福岡県医療機関情報案内ふくおか医療情報ネット」にも掲載しています。



歯科休日急患診療

休日の急な歯痛などの場合に応急処置治療を行います。

診療日	①日曜日、祝日、盆 ②年未年始(12月30日～1月3日)
診療時間	①午前9時～午後1時受付 ②午前9時～午後4時受付 (昼休みは午後0時30分～午後1時)
名称	口腔保健センター ちくし休日急患歯科診療所
所在地 電話番号	春日市春日原北町一丁目3-6 筑紫歯科医師会館内 ☎(571)0118

母子健康手帳交付 - 市民対象 -

- 受付日時: 平日(月～金曜、祝日・年末年始を除く)
午前9時～午後4時
※必ず予約してください。予約がない場合は交付できない場合があります。
※妊娠中・産後の健康やサポート、妊娠中の栄養についてお話しします。
- 持ってくるもの
・妊娠届出書
・上のお子さんの母子健康手帳
・①または②をそろえて
①マイナンバーカード(顔写真付きICカード) またはその写し
②個人番号の通知カードまたはその写しと運転免許証またはパスポートなど
※代理人は委任状などが必要です。詳細は市ホームページで確認してください。
- 連絡先および交付場所
子育て支援課母子保健係 ☎(555)6781
(五条3-7-1 子育て世代包括支援センター)

7月の水道修理当番

期間 (曜日)	修理 当番業者	電話番号	
		昼	夜間
1日(金) ~10日(日)	(株)一新工業	☎(922)8111	☎090(1971)9629
11日(月) ~20日(水)	中央設備(株)	☎(923)1144	
21日(木) ~31日(日)	(有)美建工業	☎(922)3579	☎080(3215)8291

市人口の動き 令和4年5月末
()は前月差

人 □	71,635 人	(-56)
男	34,305 人	(-36)
女	37,330 人	(-20)
世帯数	32,612 世帯	(+28)

市内の交通事故 (件)

	4月分	R4累計	R3累計比
発生件数	21	96	-27
死者	0	0	-1
傷者	26	117	-33

今月の納期

※納付は便利な口座振替を利用してください。

- 固定資産税・都市計画税・・・2期
- 国民健康保険税……………2期
- 介護保険料……………2期
- 後期高齢者医療保険料……1期

※納期限は8月1日(月)です。

毎月第2・4土曜日曜
窓口サービス実施中



今月は9日(土)・10日(日)・23日(土)・24日(日)の午前9時から正午まで開庁します。

場所※日によって窓口が異なります。

○9日(土)・23日(土)…太宰府市役所 (太宰府市観世音寺1-1-1)

○10日(日)・24日(日)…地域包括支援サブセンター

(とびうめアリーナ横、太宰府市大字通古賀197-3)

取扱業務・問い合わせ

※業務内容によっては取り扱いできないものもあります。

○住民票の写し、印鑑証明、戸籍の記録事項証明等 市民課 (☎内線304)

○所得証明、課税証明等 税務課 (☎内線330)

お知らせカレンダー 7月

問い合わせ

(保)→元気づくり課(保健センター) ☎(928)2000

(子)→子育て支援課(子育て応援係) ☎(919)6001

(母)→子育て支援課(母子保健係) ☎(555)6781

(高)→高齢者支援課(高齢者支援係) ☎(929)3210

(環)→環境課(ごみ減量推進係) ☎内線362

1	
2	土 (子) パパとあそぼう! (要予約) 10:00~11:00
3	
4	月 (子) のびのび広場 (要予約、0歳) 10:00~11:00
5	
6	水 (母) 3歳児健診(令和元年6/1~6/6生まれ) (子) のびのび広場 (要予約、1歳) 10:00~11:00
7	木 (子) らんらん広場 (要予約、0~6歳) 10:00~11:00
8	金 (保) すこやか相談 (要予約、健康栄養相談) 9:30~11:00 (子) のびのび広場 (要予約、1歳) 13:30~14:30 (子) ベビースキンシップ講座 (要予約) 10:00~11:00 (高) 高齢者のためのすこやか相談 (要予約、健康・口腔・栄養) 9:30~12:00
9	土 (母) マタニティクラス (要予約) 14:00~16:00
10~11	
12	火 (母) 乳幼児健康相談 (要予約) 13:00~15:00 (子) わくわく広場 (要予約、2~6歳) 10:00~11:00
13	水 (母) 3歳児健診(令和元年6/7~6/15生まれ)

14	
15	金 (母) ピッカピッカ歯科教室 (要予約) 10:30~12:00、13:30~15:00
16	
17	日 (環) 環境美化センター日曜開放9:00~12:00
18	
19	火 (母) 3歳児健診(令和元年6/16~6/30生まれ) (子) のびのび広場 (要予約、1歳) 10:00~11:00
20	
21	木 (子) のびのび広場 (要予約、0歳) 10:00~11:00
22	金 (母) モグモグカミカミ離乳食教室 (要予約) 14:00~16:00
23	
24	日 (母) パパママクラス (要予約) 10:00~12:00
25	
26	火 (子) わくわく広場 (要予約、2~6歳) 10:00~11:00
27	
28	木 (保) すこやか相談 (要予約、健康栄養相談) 13:30~15:30
29	金 (子) にこにこ講座 (要予約、0歳~6歳) 10:00~11:00
30~31	

太宰府の文化財

446

装飾が施された土器 (川添遺跡第3次調査 国分三丁目地内)

発掘調査では、過去の生活の跡からたくさん出土します。その多くは似たり寄ったりのもので多いのですが、稀に少し変わった装飾をもつ土器が見つかることがあります。そんな変わった土器が、昨年8月から12月にかけて行行った川添遺跡

第3次調査で見つかりました。今回はこの土器について紹介します。今回見つかった土器は須恵器という硬い焼き物でハソウ(甗)という器種です。ハソウは土器の中央に穴(注口)が開いており、ここから筒状の道具を差し込み、土器の中に入れられた液体を注いだものと考えられています。

す。破片からなぜわかるかと言うと、この土器を観察すると割れた断面の一部に丸く削られた部分が見えます。割れる前から手が加えられたもので、この痕跡から注口であることがわかります。この特徴と土器の曲がり具合や傾きからハソウであることがわかるのです。

土器の表面に見える文様を見てください。穴がつけられた横には何本もの線が波打って見られます。これは波状文と言って、多くのハソウにみられる文様です。ここで注目したいのが丸い文様です。穴の右上に

井町)の塚堂遺跡で出土していることがわかりました。今のところ類例はこの1点のみのため、九州ではかなり珍しい土器であることが言えます。こちらは完形品で土器の形や文様の配置がよくわかります。川添遺跡3次調査出土の土器と比べて、竹管文の数や大きさは異なりますが、よく似た文様の配置になっています。

一つ、左上にも欠けていますが、同じ文様があることがわかります。直径およそ9mmの輪が、2mmほど押し込められています。これは竹管文という文様で、その名の通り竹のような管状の道具を押し当ててできるものです。この文様はハソウではあまり見かけられません。

この竹管文を施したハソウと同じ例はあるのか探してみると、福岡県うきは市(旧浮羽郡吉

塚堂遺跡出土の土器は住居跡から見つかっており、時代については5世紀代に製作されたものと考えられています。川添遺跡第3次調査で見つかった土器については詳細な時期を特定することは難しいですが、その形から塚堂遺跡よりは年代が下ると考えられます。類例が少ないことから、当ても貴重な土器であったかも知れません。

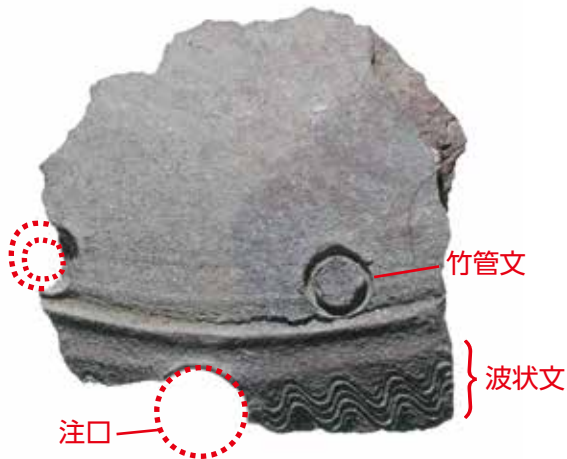

川添遺跡第3次調査出土土器(本市出土)



塚堂遺跡出土土器(うきは市出土)

このように、よく見る土器でも少し変わった土器や珍しい土器が発掘調査では見つかることがあります。そのたびに新たな発見・驚きがあります。

文化財課 中村 茂央

編集/太宰府市総務部経営企画課: 7818-0198
092(921)2121 FAX(921)1601

太宰府市観世音寺一丁目1番1号
keiei-kikaku@city.dazaifu.lg.jp

リサイクル適性(A)

この印刷物は、印刷用の紙へリサイクルできます。

太宰府市公式SNSの
フォローをお願いします!



広報だざいふ 2022.7.1 (令和4年)