



広報

Dazaifu City PR Magazine

だざいふ

祝 成人

2022
(令和4年)

2

No.1005

議会だより 合併号

議会だよりは37ページ以降に
掲載しています。

新型コロナウイルス感染症対策のため、2部制で開催しました。

※掲載記事は編集作業の都台上1月17日時点までの情報に基づきます。配布時とのずれなどございましたらご了承ください。

くす
の記



正式な二期目のスタートは1月28日からとなりますが、昨年12月再選頂いて以来早速新たな仕事に矢継ぎ早に着手しております。

当選翌日には、森永甘酒の太宰府市公認デザイン缶の発表を行い、流通する九州沖縄一円に本市の積極的PRを行っております。

また、BSテレビ東京ビヨンド東京にて万葉衣装をまとい出演し、本市の移住先としての魅力を全国に発信し、好評を得られました。

子どもたちへの給付金はいち早く10万円一括給付を決断し、昨年内の給付スタートと事務経費の効率化を同時に実現出来ました。

梅プロジェクトやふるさと納税の新作発表会も注目を受け、昨年末で納税額は8億円を超え、市長就任時の20倍増を達成しました。

オミクロン株の影響も急速に広まっており、3回目の接種も着実に進めます。引き続きマスクや手洗いなど対策にお努め下さい。

太宰府市長

楠田 大蔵



太宰府市地域福祉推進委員会 会長

もりぐち ただひこ
森口 忠彦さん



新型コロナ禍に苦しんできた2年間でしたが、この間にこれまで思いもよらなかった非正規労働者、アルバイト学生、働く女性、子育て家庭などへのしわ寄せが生じ生活上の格差が広がった、と言われています。

これらの人々の窮状を打破するのは、最終的には「政治」の責任であり、「福祉」の役割です。福祉とは「すべての人が安心して暮らせる社会づくり」と言えますが、法律に裏打ちされた行政上の福祉サービスだけでなく、市の政策によるコミュニティバスの運行、災害支援などを含みます。さらに、地域や職域、私たち身の回りの人同士による助け合いも重要な福祉の基盤です。「太宰府市地域福祉推進委員会」では現在令和4年度を初年度とする第四次地域福祉計画を策定中です。市内各界の専門家が集まって議論していますが、この計画の底流に流れる考え方は「地域共生社会」と「包括的支援体制」の構築です。わたし達も隣近所や地域の人との距離をなくし昔の良きコミュニティを取り戻す必要があります。委員会としては、太宰府市で生活する人々に「ここに住んでよかった」と思われる市にするため、市民の皆様信頼される福祉基盤を構築し、的確な福祉情報と福祉提供手段をお知らせし、福祉について世代を超えた議論と判断ができるようにしたいと考えています。

特集

私のだざいふ、市政ニュース、トピックス
..... 2~5

太宰府の梅トライアルアワード
..... 6~7

令和4年度の税の申告受付を開始
..... 8~10

ご存じですか？姉妹都市・友好都市
..... 11

新型コロナウイルスワクチンの接種
について 12

市からのお知らせ 13~19

連載 20~27

なんでも情報コーナー 28~35

太宰府の文化財 36

記事ページをホームページで検索！

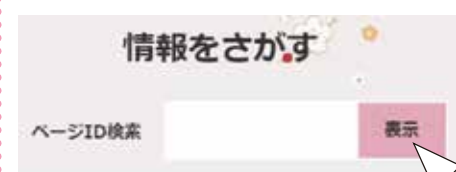

広報だざいふの記事にある最大7けたのページIDを太宰府市ホームページトップの検索画面に入力すると、同じコンテンツの記事ページをさがすことができます。

市政ニュース

史跡地の有効活用 まほろばの森「つみきセット」が完成！

12月14日(火)、太宰府市民の森（以下、市民の森）の伐採木を利用して作った、まほろばの森「つみきセット」の発表会を行いました。

（一社）まほろば自然学校は、市民の森で伐採され廃棄されるはずであった樹木から、森の貴重な恵みを皆さんに楽しみながら使ってもらう方法はないかと考え、この「つみきセット」を作りました。スタッフの皆さんが一つずつ丁寧に加工し、薬品などを一切使っていません。この取り組みは、伐採した樹木の処分費を抑えつつ、環境教育にも役立つという、史跡地有効活用の事例となりました。

岩熊志保代表理事は、「史跡地であるからこそこれだけの自然が残っています。さまざまな生き物たちが命を育んでいるので保全していく必要があります。収益が市民の森の維持管理や生物多様性の保全に活用されることを望んでいます」と話しました。

このまほろばの森「つみきセット」は、すべて太宰府市のふるさと納税の返礼品として、提供中です。



まほろばの森「つみきセット」

団体からの寄附

コーユーレンティア(株)から 「企業版ふるさと太宰府応援寄附」として 寄附をいただきました

本市に関連会社の九州エリア物流拠点を置かれているコーユーレンティア(株)から、「1300年の歴史に思いを致す持続可能な太宰府構想」に賛同いただき、環境に関する事業に役立ててほしいと企業版ふるさと納税をいただきました。

これを受けて、市内の小学4年生を対象とした環境学習の副読本の制作などに活用させていただく予定です。



贈呈式の様子

友好都市交流・教育

令和3年度ふるさと・夢プロジェクト 第1回交流会

本市で実施している「だざいふ・ふるさと学習」の総まとめとして、太宰府市の歴史や文化とつながりのある友好都市多賀城市の中学生と交流することで、両市の関係を知り、広い視野からふるさと太宰府について考える「ふるさと・夢プロジェクト」。11月29日(月)に市内中学校2年生8人のふるさと大使が、本年度はコロナ禍のためオンラインで交流しました。

両市の生徒たちは、自分たちで考え工夫してプレゼン資料を作成し、ふるさとの歴史や学校での取り組みを紹介、気持ちの込もった分かりやすい発表でした。フリートークでは、本市の生徒から「日本三景の松島について教えてほしい」、多賀城市の生徒からは「太宰府市の梅を現地で見てみたい」など活発な意見交換があり、有意義な交流会となりました。

「来年は絶対に現地に行って交流がしたい」と口にしていた生徒たちは、その日が来るのを心待ちにしています。



オンラインでの交流会の様子

令和発祥の都PR

森永製菓 × 太宰府市 「甘酒 九州・沖縄限定デザイン」発表会

12月6日(月)、森永製菓(株)と本市のコラボレーションによる「森永甘酒 九州・沖縄限定デザイン」の発表会を行いました。

甘酒市場の最需要期であるお正月や受験シーズンに合わせ、本市の持つ梅や開運のイメージを市長先頭に積極的に売り込み、コラボレーションが実現。パッケージには、「令和発祥の都、太宰府市」の標記と、大宰府政庁跡に立つ令和発祥の都PRキャラクターが梅の花とともにデザインされています。

森永製菓(株)島田正也九州支店長は、「この2年コロナ禍で苦しい思いをされた方も多いと思うが、開運祈願の思いを込めた甘酒を飲んで少しでも元気で明るい気持ちになっていただければ」と話しました。

商品は12月中旬から1月中をめどに、九州・沖縄地区にて期間限定で発売されています。



発表会の様子

団体からの寄附

つくし青年会議所と太宰府市商工会 青年部から寄附をいただきました

つくし青年会議所(遠藤尚管理事長)と太宰府市商工会青年部(浦藪義文部長)から、寄附金をいただきました。

これは昨年10月、コロナ禍の中少しでも明るい気持ちになれるよう、両団体の共催で行われた花火大会(筑紫地区各市で開催)に寄せられた多くの協賛金の剰余金を各市へ寄附いただいたものです。

贈呈式では、各代表の2人から「コロナ禍のなか、何ができるか考える1年でした。少しでも役に立ててほしい」とのお話がありました。



贈呈式の様子

祝成人 令和4年成人式開催

1月9日(日)にプラム・カルコア太宰府で成人式が開催され、市内では752人が新たに大人の仲間入りをしました。本年は新型コロナウイルス感染症対策のため、中学校区で2回に分けて記念式典を行いました。会場は旧友との再会を喜ぶ新成人の笑顔であふれていました。

人生において大きな節目を迎えた皆さんの今後益々の活躍を期待します。



当日の会場内の様子

市民の安心安全 令和4年太宰府市・筑紫野市合同消防出初式開催

本市と筑紫野市合同の消防出初式が1月9日(日)、太宰府東中学校で開催されました。

昨年は新型コロナウイルス感染症の影響により中止されましたが、本年は規模を縮小して2年ぶりに開催することができました。

本市、筑紫野市の両市消防団、筑紫野太宰府消防本部などが参加し、消防活動での功績や永年勤続に対する表彰などが行われました。



合同消防出初式の様子

高齢者の活躍 令和3年度高齢者福祉功労者に対する県知事表彰等受賞

この賞は、高齢者の福祉増進のため多年にわたり献身的活動を続けている皆さんに贈られる賞で、毎年福岡県が実施しています。本年度は、本市から7人が表彰状・感謝状を授与され、12月16日(木)に伝達式が行われました。

楠田市長から、これまでの活動への感謝と受賞へのお祝いの言葉が贈られました。

	区分	氏名	所属
表彰	老人クラブ会長	ふちかみとしはる 淵上利治さん	こうじゆかい 香寿会(梅香苑区)
	市老人クラブ連合会女性部長	さつきまさよ 佐伯匡世さん	しゅうじゆかい 松寿会(吉松区)
感謝状	高齢者相互支援活動員	きくたけみちこ 菊武美智子さん	かしまかい 鹿島会(榎区)
		ふくもとやすこ 福元靖子さん	
		りきまるまゆみ 力丸眞弓さん	
		くがふさこ 久我フサ子さん	
		りきまる 力丸ふさ糸さん	



表彰状・感謝状を手にする出席者

まちのトピックス

学生の活躍 筑陽学園高校女子サッカー部 全国大会出場報告

筑陽学園高等学校女子サッカー部が、1月3日(月)から開催の第30回全日本高等学校女子サッカー選手権大会への出場決定を12月16日(木)、市長へ報告しました。

「高校生活の集大成としてどんな対戦校にも屈せず、思い切り良くプレーしていきたい」と主将の井上菜緒さんをはじめ、3年生一人一人が大会に向けた決意を語りました。楠田市長は「3年ぶり2度目の全国大会出場で大変素晴らしいことだと思います。怪我に気を付け、悔いのないよう持てる力を出し切って、優勝目指して頑張ってください」と激励の言葉を贈りました。



1年～3年生の部員の皆さんと
中央左から筑陽学園高校の新田光之助理事長、吉浦茂和総監督、白垣裕行監督、
中央右から本市の楠田市長、清水副市長、樋田教育長



ガッツポーズを決める井上主将
(右から2番目)たち

子どもたちの活躍 バディFC 全国大会出場報告

バディフットボールクラブが、JFA第45回全日本U-12サッカー選手権大会福岡県大会で優勝し、12月26日～29日に開催の全国大会への出場決定を12月21日(火)、市長へ報告しました。

本年はレギュラーメンバーのうち6人(久間稜太さん・太宰府西小5年、福島悠叶さん・太宰府西小6年、永浜佑樹さん・太宰府西小6年、筒口誠久さん・太宰府西小6年、深澤陽色さん・太宰府小5年、藤家良翼さん・太宰府西小6年)が市内の小学生で、一人一人全国大会出場に向けて「チームの仲間たちと一丸となって頑張りたい、大事な場面で点を落とさないようにしたい」などと意気込みを語りました。楠田市長は「太宰府から全国、世界へ羽ばたいてほしい」とエールを送りました。



鶴丸聡一郎監督(中央右)とチームメンバー、楠田市長(中央左)

市民表彰 一般社団法人日本善行会福岡支部秋季善行表彰伝達式

12月26日(日)、令和3年度一般社団法人日本善行会福岡支部の秋季善行表彰伝達式が開催され、受賞者の皆さんが出席されました。

本市からの受賞者		
団体表彰	環境美化	楞伽院山荘を守る会 代表 豊福利信さん
個人表彰	事故防止	吉崎末雄さん



受賞者の皆さん

共生社会の推進 第4回太宰府障がい者ボッチャ交流会開催

新型コロナウイルス感染症の影響により昨年中止となったNPO法人太宰府障害者団体協議会によるボッチャ交流会が12月4日(土)、とびうめアリーナで開催されました。

ボッチャは障がい者のために考案されたスポーツで、障がい者の活躍が多くの感動を生んだ東京2020パラリンピックで、日本が3つのメダルを獲得した競技です。

感染症対策をした会場内で、障がいのある人もない人も含め約50人(16チーム)の参加者が、大会を支える多くのスタッフが見守る中、寒さを吹き飛ばす熱戦を繰り広げました。



ジャックボール(白球)をめがけて!

ランディングし、スイーツやご当地グルメなどに仕立て上げ、新
 作「令和発祥の都太宰府『梅』プロジェクト」を推進しています。
 府の梅を使った新製品開発にチャレンジする事業者を募集し、
 供、食の専門家による個別相談会を行うなど支援しました。こ
 作品を一挙に発表し、商品化の前から注目度をアップさせるな
 っています。

それらを使った商品を増やす取り組みにより、地場みやげ産

梅を使って事業者支援、
 そして地域経済の活性化へ

太宰府の梅 トライアルアワード

問い合わせ

産業振興課

商工・農政係(☎内線440)

〈福岡県よろず支援拠点 コーディネーター賞〉

太宰府不思議な
 開運雑貨店358

太宰府開運梅カレー



辛すぎず、甘すぎず、食材にも
 こだわり、梅の風味が引き立つ
 カレーです。縁起がよいと言われ
 ている開運フードの黒豆や、幸
 せホルモンであるセロトニンを出
 すと言われているバナナで甘み
 を出して、子どもでも食べやす
 くなっています。

〈福岡農業高校 梅研究班賞〉

Kingberryあまおうチーズ
 ケーキファクトリー

古都太宰府梅の チーズケーキ



史跡地で収穫された梅の実を
 使って甘酸っぱい梅ジュレを作
 りました。その梅ジュレをレアチ
 ーズケーキの上に乗せ梅の生チ
 ーズケーキを完成させました。梅
 の酸味とレアチーズケーキの甘
 さが混ざり合った時の絶妙なお
 いしさを楽しめる逸品です。

〈太宰府市長賞〉

とふろうグリル

太宰府 うめ ごしょう 梅五勝

「梅五勝」の
 「梅」は、太宰
 府の梅。「五」
 は、梅の花びら
 の数。「勝」は、
 梅五勝で太宰
 府を活気づけ
 たいという想いを込めて付けました。冷凍梅に
 ゆっくり長時間熱を加えることで、青梅のえぐみ
 を取り除き、梅本来の風味を豊かに仕上げました。
 柔らかな皮と果肉に赤ごしょう、赤しそ、塩を合
 わせ、ハンバーグに相性よく、他の食品にも合うよ
 うに考えて作りました。



●ウメンテーターから受賞作品についてのコメント

梅の試作品に対してコメントするウメンテーターが審査員の役割を担い、お気に入りの商品に特別賞を授与しました。



福岡県よろず支援拠点

コーディネーター ふるかわ あさみ
 古川 麻水
 「カレーのスパイスの中に梅の酸味の
 パンチが珍しいくらい効いていて、イン
 パクトに残ります。新しい感じですね」



福岡農業高校梅研究班

やました こころ
 山下 心愛・手島 陸斗
 「最初に梅のジュレの甘みがきて、その後酸味
 がきます。レアチーズと合わさって、太宰府の歴
 史が感じられるような味ですごくおいしいです」



太宰府市長 くすだ だいごろう
 楠田 大蔵

「ハンバーグにつけてもおいしいけ
 ど、コショウだけで食べてもおいし
 い！ネーミングがいいですよね」

された商品を紹介。先に梅プロジェクトによってブランド化され、人気となっている商品を一堂に集めました。
 納税の返礼品として登録できるような商品に育つよう応援していきます。

●参加者・試作品の紹介

CAFE COCCOLO
(学生コミュニティReeComとの共同開発)

①太宰府産の梅を使った バスク風チーズケーキ(仮)



梅をジャムにし、バスク風チーズケーキにたっぷり練り込んでいます。梅のさわやかな酸味とチーズの酸味が非常に合っています。

②③COCCOLOの太宰府産 梅ジャム(仮)、梅ドレッシング(仮)

梅のさわやかな香り、甘味を生かして作りました。

④梅のライスパフチョコ(仮)

ライスパフ(ポン菓子)をホワイトチョコでコーティング。中にはベリーに見立てた甘酸っぱい梅の果肉を加工したものが刻んで入っています。

⑤太宰府産の梅クラフトコーラ(仮)

梅のさわやかな香りと酸味でコーラと相性がよいです。



本市では、太宰府の梅を更に新たな地場みやげ産業として振興すプロジェクトの一環として、太宰本市の史跡地で採れた梅の実を提のイベントは、本事業で生まれた試ど事業者への伴走支援を目的とし梅をはじめとする市内農産物と業を大いに盛り上げます!

三十三茶屋(監修協力:日本経済大学地域連携センター)

都府楼の大福茶



お正月に家族で健康長寿や開運招福を願う福岡博多の旧家の風習としても伝えられてきた縁起の良いお茶です。太宰府ゆかりの梅の文化や歴史的ストーリーも盛り込まれています。

酒殿屋

梅ソフトクリーム叶梅 with生小豆と餅添え



味は甘酸っぱく酸味が強いのが特徴で、当店の生小豆と餅を添えています。受験祈願の学生さんや心願成就で太宰府天満宮へお参りに来られたお客様の願いが叶いますように。

坂本洋菓子店

梅のスリムケーキ2種

梅を加工したシロップ、コンフィチュール、セミドライを使用して梅づくしのスリムケーキです。ひとつはパウンド生地、もうひとつは梅のセミドライとコンフィチュールを加えたパウンド生地とダコワーズ生地の2層仕立てとなりサクツとした軽い食感を感じるケーキに仕上げました。



株式会社Quick Connect×日本経済大学商学科

①太宰府の梅で作った台所用除菌スプレー「梅bye菌」

エチルアルコール、精製水に梅の実を絞った液を混ぜて試作しました。香りづけのために、アロマオイルを混ぜています。



②太宰府の梅で作った台所用せっけん「梅爽風(梅 soap)」

市販のグリセリンソープに梅の実を絞った液を入れて作りました。

musubu

梅モッフルスティック

お餅の生地に梅干しを粉末にしたものを混ぜ、うっすらとした梅色を表現してみました。スティックをオリジナルソース(梅ジャムクリーム、カカオクリーム、しいたけクリーム)につけて食べる事で味変をさせることができます。



一般社団法人セブンツールズ

親子で一緒に作ろう! 「スパイス・ハーブ入りうめシロップ」 & 「フルーツ入りうめシロップ」

梅仕事の定番、うめシロップ作り。基本のうめシロップにひと手間加えて、大人も子どもも作って楽しい!飲んでおいしい! 変わり種うめシロップ作りを提案します。完成してシロップから取り出した梅の実やフルーツは、カレーに添えるチャツネやジャムにして、最後まで楽しめます。



同時開催「太宰府市ふるさと納税新作発表会」

梅プロジェクト関連商品を中心に、本年度新たにふるさと納税に登録今回の「太宰府の梅トライアルアワード」に出品された試作品も、ふるさと

税金のお知らせ

令和4年度(令和3年分)の税の申告受付を開始

問い合わせ 税務課 市民税係(☎内線330・331・336)

市・県民税の申告

【会場】市役所4階大会議室

【期間】2月22日(火)～3月15日(火)(土・日曜・祝日を除く)

※期間中は、市役所1階の税務課では受け付けていません。

【受付時間】午前9時～午後3時30分

【注意事項】

- ・混雑の状況によっては早めに終了する場合があります。
- ・職員はマスクを着用し、会場は換気するなどの対策を行っています。
- ・来場の際は必ずマスクを着用し、入口などでアルコール消毒液を利用してください。
- ・検温し発熱が認められる場合は入場をお断りします。体調のすぐれない人は来場を控えてください。
- ・新型コロナウイルス感染症など防止の観点から、できる限り郵送での申告書提出に協力をお願いします。記入済の申告書に控除証明書などを添付してください。

【対象地区】

期 日	対象地区
2月22日(火)	北谷・内山・松川・三条・三条台 連歌屋・馬場・湯の谷・湯の谷西 大町・新町・白川・五条・秋山・五条西
2月24日(木)	
2月25日(金)	
2月28日(月)	五条台・東ヶ丘・星ヶ丘・梅香苑 緑台・高雄・高雄台・梅ヶ丘
3月 1日(火)	
3月 2日(水)	
3月 3日(木)	水城・水城台・水城ヶ丘・国分 坂本・観世音寺・東観世
3月 4日(金)	
3月 7日(月)	
3月 8日(火)	桜町・榎・榎寺・芝原・通古賀・都府楼
3月 9日(水)	
3月10日(木)	
3月11日(金)	大佐野・つつじヶ丘・ひまわり台・大佐野台 向佐野・長浦台・吉松・青葉台
3月14日(月)	
3月15日(火)	



- ・対象地区が異なる日でも申告できます。事前連絡は不要です。
- ・申告受付開始初日や各日の午前中などは例年混み合うことが多いため、待ち時間が発生する場合があります。分散した日時への来場に協力をお願いします。
- ・駐車台数に限りがありますので、まほろば号などの公共交通機関を利用してください。

【必要なもの】

↓ チェック			
<input type="checkbox"/>	年金や給与の源泉徴収票など、令和3年中の所得がわかるもの	<input type="checkbox"/>	本人確認ができる書類 (運転免許証、障害者手帳、パスポートなど)
<input type="checkbox"/>	ボールペン(黒色) ※新型コロナウイルス感染症対策のため、持参をお願いします。	<input type="checkbox"/>	本人および扶養親族の個人番号が確認できる書類 (マイナンバーカード、通知カードなど)
<input type="checkbox"/>	令和3年中に支払った健康保険料・生命保険料・地震保険料などの控除証明書		
※以下は該当の人のみ			
<input type="checkbox"/>	《代理人が申告する場合》 代理人の本人確認書類	<input type="checkbox"/>	《医療費控除を申告する場合》 医療費通知、医療費控除の明細書 または 病院や薬局の領収書を集計したもの ※1
<input type="checkbox"/>	《障害者控除を申告する場合》 障害者手帳、療育手帳など	<input type="checkbox"/>	《国外居住親族を扶養親族として申告する場合》 親族関係書類 送金関係書類

※1 医療費控除を申告する場合は、医療を受けた人ごとに病院や薬局の領収書を整理し、必ず事前に集計してください。集計がされていない場合、後の人を先に案内することがあります。医療費控除の明細書の書き方は、ホームページ（ページ ID:2405）を確認してください。



【市・県民税の申告が必要な人】

令和4年1月1日現在、本市に住所がある人
ただし、次の人は市・県民税の申告をする必要はありません。

- ① 給与所得のみの人で、年末調整を受け、勤務先から市役所へ給与支払報告書(源泉徴収票)が提出されている人 ※提出有無が不明の場合は、勤務先へ確認してください。
- ② 公的年金等の所得のみで、
 - A: 令和3年度の市・県民税が5,500円より高い人で、控除の追加がない人
 - B: 令和3年度の市・県民税が5,500円の人で、扶養の追加や本人の障害者控除などの追加がない人
- ③ 所得税の確定申告をする人

- ・上記①～③に該当する人でも、国民健康保険や後期高齢者医療、国民年金などの関係で申告が必要な場合があります。
- ・給与・年金以外で少額でも収入があった場合、所得税の確定申告が不要でも、市・県民税の申告は必要です。
- ・申告が必要と思われる人には、申告書を郵送します。郵送がない人で申告が必要と思われる場合は、自主的に申告するかまたは問い合わせてください。
- ・上場株式などの配当所得および譲渡所得に係る課税方式について、所得税と市・県民税で異なる課税方式を選択する人は、納税決定通知書が届く日までに、確定申告書とは別に市・県民税申告書の提出が必要です。(確定申告書の住民税に関する事項で申告している場合は市・県民税の申告は不要です)

所得税の確定申告

筑紫税務署の確定申告会場

【会場】イオンモール筑紫野 3階イオンホール（筑紫野市立明寺434-1）

【期間】2月1日(火)～3月15日(火) ※土・日曜・祝日を除く

【時間】午前9時～午後4時

【注意事項】

- ・期間中、筑紫税務署本庁舎では、作成済の申告書の提出は受け付けますが、申告相談は行いません。
- ・入場整理券は当日配布または来場希望日の10日前よりLINEアプリで事前発行可能です。
- ・詳細は広報だざいふ1月1日号（P9）を確認してください。

本市の確定申告相談会場

【対象】65歳以上(昭和32年1月1日以前生)で、収入が年金・給与のみの人

【会場】プラム・カルコア太宰府(中央公民館) 市民ホール

【日時】2月15日(火)～17日(木) 午前9時～午後4時

【注意事項】

- ・新型コロナワクチン接種会場の都合により、例年のいきいき情報センターから会場が変更になっていますので注意してください。
- ・各日先着120人です。定員に達した場合、受け付けを終了しますのでご了承ください。
- ・3日間での開催で混雑が予想されますので、なるべくパソコン・スマートフォンでの申告やイオンモール筑紫野の確定申告会場を利用してください。
- ・収入が年金・給与のみの65歳未満の人で、病気や身体が不自由であるため、イオンモール筑紫野の確定申告会場の利用が困難な人は、本市の確定申告相談会場を利用してください。

【必要なもの】

- 市・県民税の申告に必要なものに記載しているもの
- 申告者本人の口座番号がわかるもの(所得税の還付がある人のみ)



問い合わせ

市・県民税の申告について 市税務課 市民税係 (☎内線330・331・336)
所得税の確定申告について 筑紫税務署 ☎(923)1400

ご存じですか？ 太宰府市の姉妹都市・友好都市

問い合わせ 国際・交流課(☎内線482)



昔からのご縁があるんだね

本市は、文化・スポーツ・教育・観光・防災などの分野で友好交流を行うため、国外1つ国内3つの都市と姉妹都市・友好都市の協定を結んで提携しています。

※本市では、国外の都市を「姉妹都市」、国内の都市を「友好都市」と呼んでいます。

※「承継締結」は、過去に協定を結んでいたものの、合併などの理由で再度結び直したものです。

- ・大韓民国扶餘邑→大韓民国扶餘郡
- ・大分県耶馬溪町→大分県中津市



【扶餘郡(大韓民国)】平成24年4月8日姉妹都市承継締結

韓国西部、忠清南道の郡で、錦江流域の自然に恵まれた農業が盛んな静かなまちです。百済時代の遺跡「百済歴史遺跡地区」はユネスコの世界遺産に登録されています。

～締結の経緯～

扶餘は百済王朝の都があったところ。白村江の戦い(663年)で日本・百済連合軍が敗退した後、襲来に備え大野城や水城などを築造した際、工事を指導したのが百済から派遣された技師たちと言われています。

太宰府天満宮文化研究所と扶餘文化院の研究交流をきっかけに、昭和53年に扶餘邑と姉妹都市協定を締結しました。その後、平成24年の太宰府市市制施行30周年にあわせて、姉妹都市関係を扶餘郡へと承継しました。

～これまでの主な交流～

- ・小中学校の姉妹校交流
- ・文化財保存活用意見交換
- ・市民訪問団の派遣 など



大韓民国3大文化祭の一つ「百済文化祭」▶

【奈良市(奈良県)】平成14年6月27日友好都市締結

奈良時代に平城京が置かれた歴史あるまちであり、国内外から観光客が訪れる国際観光文化都市です。東大寺や平城宮跡などはユネスコの世界遺産に登録されています。

～締結の経緯～

約1300年前の奈良時代、大陸との窓口としての役割があった大宰府から、多くの大陸文化が奈良の平城京にもたらされました。また、奈良の東大寺戒壇院とともに天下の三戒壇の一つが筑紫の観世音寺に置かれ、筑前国の国分寺として筑前国分寺が建立されました。

歴史的な深いつながりとともに、現代では両市とも大都市近くの観光都市・住宅都市であり、史跡地・文化財の保存活用などの共通点が多いことから、「東大寺サミット」が奈良市で開催されたのを機に友好都市協定を締結しました。

～これまでの主な交流～

- ・太宰府市立中学校の修学旅行
- ・市民訪問団の派遣
- ・物産フェアなどへの参画 など



平城京大極殿(再建)▶

【多賀城市(宮城県)】平成17年11月21日友好都市締結

太平洋岸に位置し、周辺には仙台市や日本三景の松島などがあります。東日本大震災からの復興とともに、「東北の文化交流拠点」として、歴史、景観、文化を生かしたまちづくりを進めています。

～締結の経緯～

古代の大宰府と多賀城は、奈良時代に朝廷の出先機関「遠の朝廷」として置かれ、西海道(九州)と陸奥・出羽(東北)地域を治める役所、外交・防衛の拠点として、ほぼ同時期に機能していました。

約1300年の昔から深い縁で結ばれており、現代も人口規模や都市機能などがよく似ている両市の交流をさらに深めていくため、九州国立博物館開館を機に友好都市協定を締結しました。

～これまでの主な交流～

- ・中学校「ふるさと夢プロジェクト」
- ・市民・行政などの震災復興支援
- ・市民訪問団の派遣 など



多賀城跡(政庁跡)▶

【中津市(大分県)】平成26年11月23日友好都市承継締結

国指定名勝・耶馬溪の紅葉や山国川の豊かな自然に恵まれた、城下町の歴史情緒あふれる美しいまちです。福澤諭吉をはじめ多数の優れた人材を輩出した文化都市としても知られます。

～締結の経緯～

中津市には、菅原道真公が初めて踏んだ九州の地と言われる犬丸天満宮があり、中津城主・黒田官兵衛が晩年福岡に移った際、太宰府天満宮の再興に尽力するなど、歴史的な縁も深い地です。

昭和61年の耶馬溪ダム記念公園の建設に太宰府市の造園業者が従事したことをきっかけに官民の交流が生まれ、平成4年に旧耶馬溪町と友好都市となりました。旧耶馬溪町と中津市の合併後も民間の交流は続いており、それまでの友好関係を継承し、あらためて中津市と友好都市協定を締結しました。

～これまでの主な交流～

- ・中津市での「木うそ」原木切出し
- ・市内団体のスポーツ交流
- ・中津祇園への参画 など



耶馬溪(一目八景)▶



新型コロナウイルスワクチンの接種について

問い合わせ コールセンター ☎0120(312)445

元気づくり課(保健センター) ☎(928)2000 FAX(920)7143

ワクチン接種の実施期間

新型コロナワクチンの臨時接種実施期間は下記期日まで延長しています。接種を希望する人は事前に予約を行い、接種を受けてください。

令和4年9月30日まで(1・2回目接種も接種可能です)



3回目接種(追加接種)のワクチン

接種に使用するワクチン:ファイザー社製ワクチン、武田/モデルナ社製ワクチン

1・2回目接種のワクチンの種類に関わらず、どちらのワクチンでも接種可能です。

原則2回目接種日から、おおむね8カ月以上経過した18歳以上の人が接種対象となります。

※新たな変異株の発生状況を踏まえ、一部の対象者は、2回目接種完了から8カ月以上の経過を待たずに前倒し接種が可能です。対象者や前倒し時期などは、以下を参照してください。

2回目接種と3回目接種の接種間隔(令和4年1月17日時点)

対象者	接種間隔
<ul style="list-style-type: none">・医療従事者など・高齢者施設などの入所者および従事者・通所サービス事業所の利用者および従事者・病院または有床診療所の入院患者	2回目接種から6カ月
<ul style="list-style-type: none">・65歳以上の高齢者	2回目接種から7カ月
<ul style="list-style-type: none">・上記以外の64歳以下の人	2回目接種から8カ月

※接種間隔が短縮になる場合もあります。

3回目接種用の接種券発送を開始しています

2回目接種記録をもとに対象者を抽出し、接種該当月の前の月には接種券を送付します。

※他市町村にて2回目接種を終えた後、太宰府市へ転入している人などは、接種記録の確認ができないため、接種券の発行申請をお願いします。



ワクチンの間違い接種を防ぐため、1会場につき1種類のワクチンのみを使用します。
時期や会場によってワクチンが異なりますので、接種予約の際は注意してください。

ワクチン接種コールセンター

☎0120(312)445 (平日:午前9時～午後7時、土日祝:午前9時～午後5時)



低所得の子育て世帯に対する子育て世帯生活支援給付金の申請はお済みですか？

問い合わせ 保育児童課 児童福祉係(☎内線318)
ページID:1701・14982



新型コロナウイルス感染症に伴う低所得の子育て世帯への支援として、給付金を支給しています。

給付額

対象児童1人につき5万円

申請期限

令和4年2月28日(月)必着

※ただし、令和4年3月分の児童手当または特別児童扶養手当の認定または額の改定請求をする人については、令和4年3月15日(火)必着

注意事項

- ・各申請書は市役所窓口でお渡しします(ホームページからもダウンロード可能です)。
- ・申請書類などを市へ提出してください。審査の上、支給要件に該当する人に振り込みます。
- ・詳しくは、ホームページを確認してください。

ひとり親世帯分

対象者	令和3年3月31日時点で18歳未満の児童(障がい児の場合20歳未満)を監護・養育しているひとり親で、次の①～③のいずれかに該当する人	
	①令和3年4月分の児童扶養手当を受給した人 ②公的年金などを受給し、令和3年4月分の児童扶養手当の支給を受けていない人 ③新型コロナウイルス感染症の影響により収入が児童扶養手当を受給する人と同じ水準となった人(児童扶養手当を受給していない人を含む)	
申請手続き	申請が必要な人	対象者②、③に該当し、かつ、まだ申請をしていない人
	申請が不要な人	対象者①に該当する人
給付時期	<ul style="list-style-type: none"> ・対象者①に該当する人は、5月11日に振り込んでいます。 ・その他の人は、申請受付後、随時振り込みます。 	

ひとり親世帯以外のその他世帯分

対象者	次の①②両方に該当する人		
	①令和3年3月31日時点で18歳未満の児童(障がい児の場合20歳未満)を養育する父母など(令和3年4月1日～令和4年2月28日までに生まれた新生児も対象) ②主たる生計維持者の令和3年度住民税(均等割)が非課税の人、または令和3年1月1日以降の収入が急変し、住民税非課税相当の収入となった人		
申請手続き	申請が必要な人	<ul style="list-style-type: none"> ・職場から児童手当を受給している公務員など ・高校生のみ養育している人 ・令和3年1月1日以降の収入が急変し、住民税非課税相当の収入となった人 	
	申請が不要な人	<ul style="list-style-type: none"> ・令和3年4月分の児童手当または特別児童扶養手当の受給者で住民税非課税の人(同一世帯に児童手当の対象児童と高校生のきょうだい児がいる場合、申請は不要) ・令和3年4月1日～令和4年2月28日までに生まれた新生児を養育し、住民税非課税の人 	
給付時期	振込通知を送付します。	申請が必要な人	申請後1カ月程度で振り込みます。
		申請が不要な人	<ul style="list-style-type: none"> ・令和3年4月分の手当を受給する人は、手当の支給口座に7月14日に振り込んでいます。 ・その他の人は、随時振り込みます。



教育

ひとり親家庭のお子さんの進学を 応援します

問い合わせ 保育児童課 児童福祉係(☎内線318)
ページID:3035

母子家庭の母、父子家庭の父または寡婦が扶養しているお子さんの進学に必要な資金の貸付を行います。

貸付を受けられる人

- ① 母子家庭の母、父子家庭の父で児童を扶養している人
- ② 母子家庭の母、父子家庭の父に扶養されている児童
- ③ かつて母子家庭の母であった人(寡婦)
- ④ 寡婦に扶養されている子
- ⑤ 配偶者と死別または離別した配偶者のいない40歳以上の女子で、母子家庭の母および寡婦以外の人

※児童：20歳未満

貸付金の種類

- (1) 修学資金
高校、高等専門学校、短大、大学、大学院または専修学校に修学させるために必要な資金
 - (2) 就学支度資金
小学、中学、高校、高専、短大、大学、大学院または専修学校に入学させるために必要な資金
- ※(1)(2)貸付限度額は、学校種別などによって決まります。



福祉

住民税非課税世帯等に対する 臨時特別給付金を支給します

問い合わせ
生活支援課 生活支援係(☎内線300・375)

新型コロナウイルス感染症の影響が長期化する中でさまざまな困難に直面した人に対し、速やかに生活・暮らしの支援を行うため、住民税非課税世帯等に対し、1世帯当たり10万円の現金を支給します。

対象者

令和3年12月10日時点で本市の住民基本台帳に記録されている人で次のいずれかに該当する世帯の世帯主。(ただし、住民税均等割が課税されている人の扶養親族などのみで構成される世帯は除く)

令和3年1月以降の家計急変世帯

支給額

1世帯当たり10万円

その他

申請方法や支給時期については、今後ホームページや広報紙などでお知らせします。

※問い合わせ先としてコールセンターを設置予定です。

世帯全員の令和3年度分の住民税均等割が非課税である世帯



福祉

生活困窮者への「生活の困りごと相談窓口」を開設

問い合わせ 生活支援課 生活支援係(☎内線300・375)

本市では、次のような支援を行っています。
※相談の際は事前予約をお願いします。

〈自立相談支援事業〉

○あなただけの支援プランを作ります。
経済的に困窮し、生活に困りごとや不安を抱えている場合はまずは相談してください。

支援員が相談者と一緒に具体的なプランを作成し、寄り添いながら自立に向けた支援を行います。

〈住居確保給付金〉

○住居の確保と就職に向けた支援を行います。
離職、廃業または、休業などによる収入の減少で経済的に困窮し住居を失った、または失うおそれがある人に対し、一定期間、家賃の一部を支給します。

生活の土台となる住居を整えた上で、就職に向けた支援を行います。

※世帯の収入や預貯金などの要件を満たした人が対象です。

〈家計改善支援事業〉

○家計の立て直しをアドバイスします。
家計の収支バランスが崩れている、滞納や負債があるなど、お金に関する相談を支援員が受け、相談者が自ら家計を管理できるように支援します。

・税、保険料や公共料金に滞納があれば支払い方法を一緒に考えます。

・さまざまな問題に対し相談者が孤立しないように社会的なネットワークを活用し支援を行います。

〈就労準備支援事業〉

○就労に向けた支援を行います。

日常生活で引きこもりがちとなり「社会との関わり不安がある」「他の人とコミュニケーションがうまく取れない」など、直ちに就労が困難な人に一般の就労に向けた基礎能力を養いながら、支援や就労機会の提供を行います。

西鉄都府楼前駅広場の整備工事を行います

問い合わせ 建設課 維持管理係(☎内線420)



具体的な日程については、市ホームページへの掲載および西鉄都府楼前駅ロータリー前の立看板にて事前に周知します。

2月10日から約1カ月半かけて西鉄都府楼前駅広場の改良工事を行います。

工事期間中は南側ロータリー前の自転車駐車場(駐輪場)は利用することができませんので、北側の高架下の自転車駐車場を利用してください。
 なお、工事開始時点で引き続き駐車している自転車については北側高架下に移動します。
 皆さんの協力をよろしくお願いします。

福岡都市圏飲酒運転撲滅キャンペーン「ミニ・生命のメッセージ展」が開催されます

問い合わせ 防災安全課 防犯安全係(☎内線549)



行政

太宰府交番の開所について

問い合わせ 防災安全課 防犯安全係(☎内線549)



飲酒運転による交通事故などで命を奪われた犠牲者一人一人の等身大の人型パネルを展示して、本人の写真や所有していた靴の展示に加え、家族がつづったメッセージなどで命の大切さを訴えます。

日程 2月21日(月)正午～25日(金)午後1時まで

場所 太宰府市役所1階市民ギャラリー

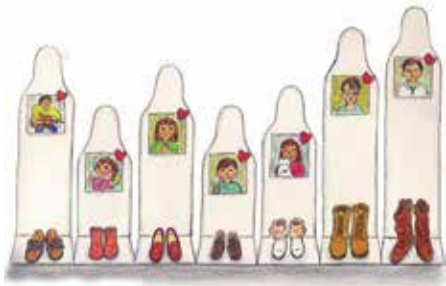

住所

太宰府市宰府3-1-27



太宰府交番の老朽化に伴う建て替えが完了し、西日本シティ銀行太宰府支店横に開所しました。

第四次太宰府市地域福祉計画のパブリック・コメントを募集します

問い合わせ 福祉課 福祉政策係(☎内線363)



本市の地域福祉(地域での支え合い、助け合いによる福祉)を推進するため、「第四次太宰府市地域福祉計画」の素案を作成しました。市民の皆さんの意見を募集します。

素案公表・意見募集期間

2月1日(火)～25日(金)

素案の公表方法・場所

- ①市ホームページに掲載
- ②次の市内公共施設に設置

(各開館時間内)

- 市役所1階、いきいき情報センター2階、市民図書館1階、上下水道事業センター1階、子育て世代包括支援センター1階、とびうめアリーナ(総合体育館)1階、太宰府南コミュニティセンター1階、文化ふれあい館1階、太宰府館1階、男女共同参画推進センター1階、総合福祉センター1階、南隣保館1階

意見を提出できる人

- ①市内に住所を有する者
- ②市内に事務所または事業所を有する個人および法人その他の団体
- ③市内にある事務所または事業所に勤務する者
- ④市内にある学校に在学する者

意見の提出方法

- ⑤本市に対して納税義務を有する者
- ⑥前各号に掲げるもの他、利害関係を有すると認められる者

意見投かん箱、持参、郵送、ファクス、メール
 ※住所、氏名を記入すること。住所が市外の人は「意見を提出できる人」の③～⑥までの区分も記入。

提出先

福祉課福祉政策係
 〒818-0198 太宰府市観世音寺1-1-1
 ☎(925)0294
 ✉fukushicity.dazai.fu.lg.jp



太宰府市文化遺産サポーターを募集しています。

問い合わせ 文化財課 調査係(☎内線472) ページID:2758



市民意識調査を実施

問い合わせ 経営企画課 企画政策係(☎内線548)



市政に対する市民の皆さんの意識や要望を調査し、今後の市政運営に反映させるために、太宰府まちづくり市民意識調査を実施します。

調査票が届いた人は、協力をお願いします。

調査期間 2月10日(木)～24日(木)

調査対象 住民基本台帳から無作為抽出した、市内在住の18歳以上の男女2千人

マイナンバーカードの申請・受け取りはお早めに！

問い合わせ 市民課 市民係(☎内線303・304)



毎年、3月と4月は転出・転入の手続きの受付で市民課が大変混雑します。マイナンバーカードを申請して、受け取りがまだの人は早めの手続きをお願いします。

また、マイナンバーカードを申請してから交付準備が整うまでに1カ月半ほどかかる場合があります。急ぐ場合は早めの手続きをおすすめします。

市内には数多くの文化遺産が点在しています。そうした文化遺産を散歩や通勤、買い物などの日常生活の中で無理なく見守り支える取り組みとして、文化遺産サポーターの登録を行っています。

サポーター対象

サポーターする文化遺産は、太宰府市内に所在するものを対象とします。

どの意向によりサポーターできない文化遺産もあります。

サポーター登録の方法

市内にどのような文化遺産があるかは、ホームページの「文化遺産情報」や、図書館の郷土資料コーナーで一部を確認することができます。

なお、所有者など登録希望届にサポーターしたい文化遺産等を記入し、文化財課の窓口へ提出してください。



令和4年度太宰府市職員採用試験を実施します

問い合わせ 総務課 人事係(☎内線508)
ページID:18445



令和4年7月1日任用予定の令和4年度太宰府市職員採用試験を実施します。

令和4年度 太宰府市職員採用試験 【令和4年7月1日任用予定分】

試験区分	採用予定	受験資格
一般事務A 【就職氷河期世代】	3人程度	昭和49年4月2日～昭和60年4月1日までに生まれた人
建築技師B	1人	昭和56年4月2日以降に生まれた人



試験内容
第一次試験
【一般事務】SPI3による性格検査および基礎能力検査、エントリシートによる選考
【建築技師】専門試験、適性検査、エントリシートの提出
第二次試験 個人面接または集団面接(予定)
第三次試験 個人面接(予定)

申込方法 市ホームページから申し込み
申込受付期間 2月7日(月)～25日(金)

試験案内配布場所 太宰府市役所3階総務課、いきいき情報センター

保健師・管理栄養士(会計年度任用職員)募集

問い合わせ ①子育て支援課 母子保健係(☎内線811)
②元気づくり課 健康推進係(☎内線687)



職務内容
①母子保健に係る健診、保健指導等の業務
②高齢者の保健事業と介護予防の一体的実施事業に係る訪問、保健指導など

募集職種・人数
①保健師 2人
②管理栄養士 1人

資格要件
保健師または管理栄養士の資格を有する人、要普通自動車運転免許

任用期間
4月1日～令和5年3月31日

勤務日数および勤務時間
週5日、原則として平日8時30分～午後5時

勤務場所
①子育て世代包括支援センター
②太宰府市保健センター
給料(地域手当を含む)
①保健師 月額21万1,046円～22万5,780円、
②月額18万7,620円～20万3,732円

諸手当など
期末手当、時間外勤務手当、通勤手当、退職手当
※条例や規則の定める条件に当てはまる場合に支給されます。

募集期間
随時
※定員に達し次第、受付を終了します。

試験内容
書類選考および面接試験

選考日
書類確認後、選考詳細について文書もしくは電話で連絡します。

提出物
太宰府市会計年度任用職員採用試験申込書、各資格証明書の写し

提出先
①〒818-0125 太宰府市五条3-1-1 子育て世代包括支援センター宛て
②〒818-0125 太宰府市五条3-1-1 太宰府市元気づくり課宛て



**日本年金機構から令和3年分
公的年金等の源泉徴収票を発送します**
問い合わせ 国保年金課 国保年金係(☎内線306)



手続き

注意事項
・市役所からは送付しません。
・障害年金や遺族年金は非課税ですので、源泉徴収票は送付しません。
※源泉徴収票を紛失した場合
は次へ問い合わせてください。

令和3年中に老齢(退職)年金を受給した人へ発送されます。年金から天引きされている所得税や社会保険料が記載されています。
日本年金機構から1月中旬より順次発送しています。

問い合わせ先

南福岡年金事務所
お客様相談室
☎(552)6112
(552)6118
ねんきんダイヤル
☎0570(05)1165
※050の電話からかける場合は☎03(670)1165

**柔道整復師(整骨院・接骨院)の施術
を受けるとき**

問い合わせ 国保年金課 国保年金係(☎内線311)



手続き

健康保険が使える受診内容 (保険適用になる)	健康保険が使えない受診内容 (保険適用にならない)
<ul style="list-style-type: none"> ●骨折、脱臼、打撲、ねん挫(肉離れを含む) ※骨折および脱臼は、緊急の場合を除き、医師の同意が必要です。 ●骨、筋肉、関節のけがや痛みで負傷原因がはっきりしているもの(例:重い物を持って手首を痛めた など) 	<ul style="list-style-type: none"> ●単なる肩こり、筋肉疲労、腰痛、体調不良など ●スポーツによる筋肉痛 ●保険医療機関(病院、診療所など)で同じ対象疾患の治療を受けている場合

整骨院や接骨院で柔道整復師の施術を受ける場合、次の表のとおり健康保険が使える場合と使えない場合があります。

太宰府市国民健康保険では、医療費適正化の一環として施術の内容を確認するため、受診した人へ照会文書(患者調査票)を送付することがあります。受け取ったら回答を記入のうえ、期限までに返送してください。
なお、本照会は委託先である福岡県国民健康保険団体連合会が行います。

親子であそぼう会

問い合わせ 子育て支援課 子育て応援係
☎(919)6001 FAX(919)6016



子育て

日時 2月18日(金)
午前10時～11時30分
申込期間 1月18日(火)～2月15日(火)午後5時まで
場所 子育て世代包括支援センター(うめっこテラス) ぼかばかサロン内
申込方法 電話・ファクス または子育て応援係窓口まで
定員 親子8組(先着順)
対象 市内在住の0～6歳(就学前)の子とその保護者
持ち物 お茶・タオルなど
※要申し込み・参加費無料

親子でふれ合い、楽しく遊びましょう。皆さんの参加をお待ちしています。
新型コロナウイルス感染症の状況により変更・中止になることがあります。詳しくは問い合わせてください。

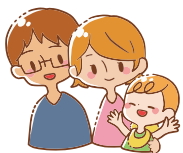

歯科検診の受診はお済みですか

問い合わせ 国保年金課 国保年金係(☎内線311)



健康

40・50・60・70歳の国保加入者対象の歯科検診期間は2月28日(月)までです。
受診して歯周病や生活習慣病の発症・重症化を予防しましょう。
費用 500円(同時に治療を受ける場合は別途費用が発生します)
実施機関 市内の筑紫歯科医師会加入歯科医療機関
必要なもの 国民健康保険証・受診券(5月に対象者へ送付しています。手元がない場合は問い合わせてください)





イベント

アロマ&ハーブで暮らしを豊かに(+1の楽しみ) 1day講座 受講生募集

問い合わせ 文化学習課 文化学習係 ☎(921)2101

季節ごとのビューティー・ストレスケアや、お掃除などの生活に役立つアロマとハーブを取り入れるヒントを毎回楽しいアイテム作りを通して伝えます。

1回目は、お風呂で楽しむアロマ(バスボム・ボディソープ作り)。2回目は、お部屋で楽しむ香り選び(ハーブを使った香るインテリア、モイストポプリ作り)。3回目は、乾燥が気になる季節のアロマケア(保湿力バツグンのシアバタークリーム作り)。毎日の暮らしが楽しく心豊かになる講座です。

日時

- 1回目：2月25日(金)
 - 2回目：3月5日(土)
 - 3回目：3月11日(金)
- 午後1時30分～3時30分

参加費

- 1回目：2千円
- 2回目：1700円
- 3回目：1500円

(材料費含む)

場所 プラム・カルコア太宰府(中央公民館)

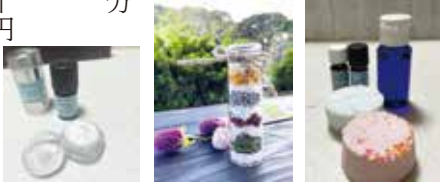

定員 10人程度

※一定数に達しない場合、開講しないこともあります。
※応募多数の場合、市内在住の人を優先して抽選します。
※各回ごとに申し込みが必要

※新型コロナウイルスの感染状況によっては、内容の変更または開講しない場合があります。

講師 井上香代先生

応募締切 2月17日(木)必着

応募方法

- ①往復はがきに、住所・氏名(ふりがな)・年齢・電話番号・希望する講座(1回目～3回目)を記入し、〒818-0101太宰府市観世音寺1-3-1太宰府市文化学習課宛て
- ②ホームページ

HP <https://www.city.dazaifu.lg.jp/ques/questionnaire.php?openId=12>

結果通知

2月18日(金)頃



イベント

だざいふ景観・市民遺産フェスタ2022

問い合わせ 景観・市民遺産会議事務局(文化財課 ☎内線472))
ページID:17957



市民が未来の太宰府に伝えていきたいと思う地域のたから、太宰府市民遺産をみんなで楽しむイベントです。ぜひ参加してください。

日時 2月13日(日)

午後1時30分～4時30分
(午後1時開場)

会場 プラム・カルコア太宰府(太宰府市中央公民館)

プログラム

- ・オープニングアクト「太宰府をうたう♪全11曲」(岩崎記代子と「赤い鳥」と「夢みらい」)
- ・太宰府市民遺産こども絵画コンテスト入賞者表彰式
- ・特別ステージ：市民遺産を応援する太宰府まほろば衆による演舞
- ・市民遺産10周年記念講演「太宰府市民遺産の10年」

(景観・市民遺産会議議長 森弘子)

・市民遺産育成活動報告「宝満山のヒキガエル」(宝満山ヒキガエルを守る会)

その他 入場無料・事前申込不要・手話通訳・要約筆記あり

※新型コロナウイルス感染症拡大状況により、中止あるいは無観客開催となる場合もあります。最新の情報は市ホームページまたは太宰府市民遺産ポータルサイト

(<https://www.city.dazaifu.lg.jp/>)にて確認してください。



あなたが主役!

自治会のス・ス・メ♪ ～ 其の六 ～ 福祉活動



・自治会が何をしているか分からない。
・自治会に入らなくても生活に困らない。
そんなふうに思っている人はいませんか？
そんな人も自治会の活動を知れば、あなたが毎日安全・安心に暮らせている秘密がわかるかもしれません。より住みやすいまちにするためには、あなたの参加が必要です！できるところから始めてみませんか？
今回は、自治会のさまざまな活動の中から福祉活動について紹介します。

さあ 協働を 進めよう



vol.151

問い合わせ 地域コミュニティ課(☎内線543)

福祉活動

地域には高齢者から子どもまでさまざまな世代の人がいますが、核家族化や単身世帯の増加などにより家族内の支援が期待できず、公的な福祉サービスでは対応できない生活課題を抱えている人もいます。そのような人も誰もが自分らしく暮らしつづけることができるように、地域のつながりをつくり、支え合いの活動を行っています。

サロン活動

サロン活動とは、地域住民が気軽に集える場所をつくることを通じて、「仲間づくり」「出会いの場づくり」「健康づくり」を進める取り組みです。

気軽にさまざまな人と交流できることで、仲間と出会い、交流し、相談し、悩みを共有することができ、支え合いの輪が広がります。また、引きこもりの防止や健康づくりにも繋がるなどさまざまな効果があります。

最近、家族以外の人とおしゃべりしていない、誰かと話したいなと思っている人はぜひ参加してみてください！

高齢者サロン

高齢者が気軽に集い、交流する場として多くの自治会で開催しています。

ゲームや体操、工作、勉強会、食事会など内容はさまざま、地域の子どもたちと交流しているところもあります。



ひまわり会の様子

子育てサロン

主に未就学の子どもたちが自由に遊び、その保護者が情報交換や交流する場となっています。子育ての息抜きや仲間づくりをしてもらうことで、地域で楽しく子育てをするお手伝いをしています。



子育てサロンの様子

各種教室の開催

健康教室や、体操教室、料理教室など、高齢者が楽しく健康に暮らせるような講座を開催しています。



ロコモ体操の様子

一人暮らしの高齢者の見守り

民生委員などと協力して、単身世帯の高齢者宅に訪問し、困り事がないかの声掛けや安否確認を行っているところもあります。

バスハイク

免許返納などで遠出する機会が少なくなっている高齢者などの外出の機会と交流の場としてバスハイクを行っている自治会もあります。

道の駅などでの買い物も良い刺激となっています。



子ども会の活動も支援しています！

地域の小学生が主体の子ども会の活動を多くの自治会が支援しています。また、自治会と子ども会がお互いに協力しながら、活動を行うことで、世代間交流が生まれ、子どもたちの貴重な体験に繋がっています。



※このページでは自治会の活動事例を紹介しています。

各自治会が地域の特性に合わせた活動をしていますので、住んでいる地域の活動とは異なる場合があります。また、新型コロナウイルス感染症の影響で中止となる活動もありますので、ご了承ください。

高齢者運転免許証自主返納支援事業について

高齢ドライバーの現状

交通事故における高齢者の占める割合は、年々増加傾向にあり、高齢ドライバーの増加に伴って交通事故の加害者となるケースも増えています。

高齢ドライバーは、加齢による身体機能の低下によってハンドルやブレーキ操作が遅れたり、判断力の低下からアクセルとブレーキの踏み間違いや、道路を逆走して事故を起こしたり事故にならずとも対面車両の運転者をびくつきさせてしまうなどの事例が発生しています。

本市では高齢ドライバーの交通事故防止策として、令和2年6月1日から「高齢者運転免許証自主返納支援事業」を始め、令和2年度については263人がこの支援事業を利用しました。

自主返納者へのアンケート

昨年度に自主返納支援事業を利用した263人に対してアンケートを実施しました。

アンケート項目中の「自主返納しようと思ったのはなぜですか？（該当するものに全てに○印を）」については、多い順から次のような結果となりました。

- 家族など周囲の人から勧められたから：67人
- 車に乗ってないのに運転免許証だけ持っていたから：55人
- 運転に自信がなくなったから：53人
- 自分自身が高齢者になつたと感じたから：53人
- 新聞・テレビ等で自主返納のことを知ったから：18人
- 病気を患っているから：7人
- その他（市の自主返納支援事業が始まったから、免許更新時の認知機能検査で認知症の疑いがあると言われたから、交通事故防止のために自ら免許を返納しようと思ったからなど）

高齢者が運転免許を自主返納する動機はさまざまですが、「家族など周囲の人から勧められたから」が一番多かったことから、自身で決めて返納するよりは周りからの意見に促されて返納したというケースが多いことがうかがえます。

自分では「まだまだ大丈夫だ」と思っている人も、事故を起こしたあとで、「あの時に免許を返納しておけばよかった」と本人に後悔させないことが大事です。運転が怪しくなつたと思われる高齢ドライバーが周りにいたら、今一度自主返納について促してみたいかがでしょうか。

支援事業を利用するには

本事業の支援を利用するには、警察署もしくは運転免許試験場で運転免許証を自主返納してください。返納したら「申請による運転免許の取消通知書」が発行されます。その取消通知書と本人の身分確認できるものを持参の上、市役所3階の防災安全課の窓口にお越しください。

なお、支援事業の対象となるには次の4つの基準すべてを満たすことが必要となります。

【対象の基準】

- ① 満70歳以上である人
- ② 令和2年4月1日以降に運転免許証を自主返納した人の運転免許証の有効期間内に全ての運転免許証を自主返納した人
- ③ 自主返納日および支援の申請日に太宰府市民である人

対象者には交通系ICカード5千円分（※内訳は、4千500円＋カード預り金500円の計5千円）を交付し、車の代わりに公共交通機関を利用してもらうことで事故防止の取り組みを行っています。



コミュニティ無線をとおしてのJアラート試験放送を実施します

問い合わせ 防災安全課（☎内線 519・549）

緊急時にJアラート（全国瞬時警報システム）の情報がコミュニティ無線で正常に放送できるかを確認するため、全国一斉に実施される試験放送を本市においても次のとおり実施します。皆さんの理解と協力をお願いします。

放送日時：2月16日(水) 午前11時

放送内容：「これは、Jアラートのテストです」を3回くりかえし放送し、「こちらは太宰府市です」を1回放送します。



消費者コーナー

**貴金属を強引に買い取る
「訪問購入」に
注意してください**

「いらぬ靴や衣類はないか、買い取る」などと電話してきた事業者が自宅に来て、「衣類じゃなくて貴金属を見せて」と言い、売るつもりがなかった宝石を安く買い取って行ってしまったという、いわゆる「訪問購入」に関する相談が増加しています。

事業者の中には、強い口調で貴金属の売却を迫ったり、契約後、事業者へ連絡をしようとしても、伝えられた電話番号が使われていなかったりなどの悪質な事例も寄せられています。

アドバイス

■訪問購入は、特定商取引に関する法律で規制されています。訪問購入をしようとする業者は、突然消費者宅へ訪問して勧誘する事は禁止されています。事前の連絡もなしに訪問する事業者は家に入れないようにしましょう。また、事前に連絡をしてきた場合も、事業者名や、買い取る物品をはっきり言わない事業者との契約は避けましょう。

■「衣類を買い取る」と言って訪問したのに「貴金属はないか」などと、はじめの話とは違う物品の売却を求

める事も法律で禁止されています。このような禁止行為をする事業者の勧誘はきっぱり断りましょう。

■訪問購入はクーリング・オフが認められている取引ですが、事業者に物品を渡してしまうと、紛失していたり、すでに別の人へ売却していたりなどで、クーリング・オフをしても物品が返ってこない可能性がります。消費者はクーリング・オフができる期間内は物品の引き渡しを拒むことができるので、契約をしてもすぐに物品を渡さず、本当に売るべきかを冷静に考えて、期間が経過するまで手元に置いておくという方法があることも念頭におきましょう。

■家に勝手に上がってきたり、大きな声を出されたりなど、身の危険を感じた場合は、警察を呼びましょう。

太宰府市消費生活センター

毎週月～金曜日（年末年始、祝日を除く）

午前9時30分～午後4時

（正午～午後1時までは昼休み）

※予約申込は不要・無料

※電話での相談も受け付けています。

（内線348まで）

場所 市役所2階消費生活相談室

弁護士による多重債務無料法律相談

毎月第3木曜日

午後1時～4時（一人30分程度）

※予約申し込みが必要です。

（問い合わせ・相談予約申し込み先）

産業振興課 商工・農政係

（☎内線440）

地球にやさしいエコライフ (179)

問い合わせ 環境課（☎内線308）

生物多様性を考えよう！ 高雄公園ビオトープ生きもの調査

高雄公園にあるビオトープの維持管理および外来種駆除、生きもの調査を目的として、(株)湊工業主催で11月27日(土)に水抜きを行いました。

水抜き後の生きもの調査には、筑紫学園大学の学生や当日公園を訪れていた子どもたちが参加しました。ホテイアオイやオオフサモなどの生命力の強い外来種は少しでも残すとそこから繁殖し増えてしまうため、参加者による地道な駆除活動が行われました。

また、今回の調査では、外来種であるカダヤシやアメリカザリガニの数が増えていることや、本来このビオトープにいるはずのないヒメダカも確認されました。外来種でなくても、生態系の変化につながる可能性がありますので、一度飼った生きものたちをビオトープや川などに放すことはやめましょう。

【今回の生きもの調査で確認された動植物】

※() 内は数

- ・モツゴ (3)
- ・アメリカザリガニ (187)
- ・カダヤシ (152)
- ・イトンボの仲間 (1)
- ・ヒメダカ (1)
- ・クロスジギンヤンマ (1)
- ・ドンコ (106)
- ・オオシオカラトンボ (2)
- ・トウヨシノボリ (9)
- ・コマツモムシ (13)
- ・カワニナ (1,200)
- ・マツモムシ (7)
- ・サカマキガイ (3)
- ・コガタノゲンゴロウ (4)
- ・ヌマガイ (8)
- ・ウスイロシマゲンゴロウ (5)
- ・ヌマエビの仲間 (400)
- ・ホテイアオイ
- ・スジエビ (300)
- ・オオフサモ



生きもの調査の様子



駆除したホテイアオイとオオフサモ

さつまいものきんつば



材料(4人分)

- さつまいも(正味) 300g
- 砂糖 20g
- 塩 小さじ1/8
- 白玉粉 大さじ1
- 砂糖 20g
- 薄力粉 50g
- 水 65cc

作り方

- ① さつまいもは厚めに皮をむく。適当な大きさに切り、水につけてアクを抜く。
- ② ①を耐熱容器に入れラップをかけて柔らかくなるまで電子レンジにかける。(500wで約10分間)
- ③ ②をマッシャーでよく潰し、砂糖・塩を加え混ぜる。適当な大きさのパックにラップを敷き、さつまいもをしっかり詰め込んで形を整えて冷ます。
- ④ ボウルに白玉粉を入れ、手で砕いておく。砂糖、薄力粉を入れて混ぜ、水を加えてさらに混ぜる。
- ⑤ ③のパックからさつまいもを取り出し、食べやすい大きさにカットする。
- ⑥ ⑤の芋に④の生地を一片ずつつけながらテフロン加工のフライパンで焼いていく(皮は薄いほうが綺麗な仕上がりになる)。すべての面を焼きつけて出来上がり。

一人当たりの栄養価

エネルギー	97kcal	脂質	0.2g
たんぱく質	1.0g	塩分	0.1g

ノロウイルスは、感染性胃腸炎や食中毒の原因となるウイルスの一つです。ノロウイルスによる感染性胃腸炎は冬場に多発します。健康な人は軽症で回復しますが、子どもや高齢者は重症化することもあるのです。しっかりと予防対策を行いましょう。

ノロウイルスによる感染症を予防しましょう！



どうやって感染するの？

ノロウイルスは、主に次の感染経路で感染すると考えられます。

- (1) ふん便やおう吐物の処理の際に手などに残ったウイルスが体内に入る。
- (2) 不適切な汚物処理で残ったウイルスが空中にたどよい、口に入る。
- (3) 感染した人が調理して、ウイルスがついた食品を食べる。
- (4) ウイルスの蓄積した、加熱不十分な二枚貝などを食べる。

どんな症状になるの？

潜伏期間(感染から発症までの時間)は24時間〜48時間

② 消毒(食器・環境・リネン)

② 消毒(食器・環境・リネン)

拭き取ったおう吐物や手袋などはビニール袋に密閉し

高齢者支援課 保健師

です。主な症状は、吐き気、おう吐、下痢、腹痛、微熱です。通常は症状が1〜2日続いたあと治ります。また、感染しても発症しない場合や軽い風邪のような症状のこともあります。

類など)

て廃棄しましょう。

感染を広げないためのポイントは？

① 手洗いの徹底

・石けんを十分に泡立てて洗い、流水で十分にすすぐ。

・アルコール消毒は石けんと流水を用いた手洗いの代用にはなりません。すぐに石けんによる手洗いができないような場合、あくまで手洗いの補助として用いましょう。

③ 処理(おう吐物など)

・ペーパータオルなどで静かに拭き取り、塩素消毒後、水拭きをしましょう。

・拭き取ったおう吐物や手袋などはビニール袋に密閉し

・拭き取ったおう吐物や手袋などはビニール袋に密閉し

高齢者支援課 保健師



○塩素消毒の方法

「塩素消毒液」は、家庭用の塩素系漂白剤でも代用できます。

ポイント②③で利用できる、200ppmの濃度の塩素消毒液の作り方は図のとおりです。

※製品ごとに濃度が異なるので、表示を確認しましょう。

製品の濃度	液の量	水の量
12%	5ml	3L
6%	10ml	
1%	60ml	



あたらしくはいった本 (令和3年12月 貸出開始資料から)

- 小説 吾妻おもかげ(梶よう子/著) 山亭ミアキス(古内一絵/著) 黄金旅程(馳星周/著) 滅私(羽田圭介/著) その花の名を知らず(長野まゆみ/著) 能面鬼(五十嵐貴久/著) 新しい星(綾瀬まる/著) パラソルでパラシュート(一穂ミチ/著) ロミオとジュリエットと三人の魔女(門井慶喜/著) 黄金の刻(楡周平/著) 泥棒は幻を見ない(赤川次郎/著) R.I.P(久坂部羊/著) 薔薇色の門 誘惑(遠藤周作/著) 打ちのめされた心は(フランソワーズ・サガン/著)
- 随筆・詩などの文学 歓待する文学(小野正嗣/著) にっこり、洋食(江國香織/ほか著) ただいま見直し中(小川奈緒/著) 教養としての芥川賞(重里徹也、助川幸逸郎/著)
- その他の本 SDGsな生活のヒント(タラ・シャイン/著) 食べる経済学(下川哲/著) ヤングケアラー(毎日新聞取材班/著) お父さん、お母さんが知っておきたいダニとアレルギーの話(高岡正敏/著) はじめてのガラスペン(武田健/著)



『吾妻おもかげ』
梶よう子
KADOKAWA



『打ちのめされた心は』
フランソワーズ・サガン
河出書房新社



『歓待する文学』
小野正嗣
NHK出版

●新型コロナウイルス感染拡大防止のため、来館の際はマスク着用などの協力をお願いします。

みんなの としょかん



市民図書館
TEL (921) 4646
FAX (921) 4896
<http://www.library.dazaifu.fukuoka.jp/>

としょかんカレンダー

令和4年	日	月	火	水	木	金	土
2				1	2	3	4
	6	7	8	9	10	11	12
	13	14	15	16	17	18	19
	20	21	22	23	24	25	26
	27	28					

○のついた日は休館日

金・土曜日(祝日を除く)は午後7時まで開館しています。

大宰府の所司について

古代の大宰府機構のなかには、たとえば防人司(防人の管理を行う部署)や蔵司(調・庸という税の管理などを行う部署)のように、その職務に応じて分課された所司が置かれていたことが知られています。今日の役所であれば、税務課や建設課といった部署がこれらに相当するでしょうか。これまでの研究を総合すると、大宰府には、最大に見積もって26の所司の存在が指摘されています。

これらの所司については、古く竹内理三さんの研究があり、それを承けて九州歴史資料館の倉住靖彦さんも検討を加えています。竹内さんは、これらの所司の多くが平安時代の史料に現われることから、平安時代を中心とするあり方を検討しています。これに対して倉住さんは、『続日本紀』天平17(745)年8月己丑条にみえる「大宰府に管内諸司の印十二面を給う」という記事に着目し、すでに奈良時代に形成されたものもあると考えて、印を支給された12の所司について、その比定を試みました。倉住さんの検討は、その後の所司研究に継承されており、倉住さんの比定とは異なる見解も出されています。

さて、これらの所司に関するこれまでの研究を顧みると、いくつかの課題があるようです。ひとつは、倉住さんが指摘された所司の形成過程



～公文書館だより⑨～

についてです。倉住さんは、これらの所司には養老職員令大宰府条に規定された品官を母胎とするものと、大宰帥の職務内容の一部を分掌するものがあるとしています。この点はまだまだきちんと整理して検討されていないと思います。もうひとつは、それぞれの所司について、倉住さんが考察した奈良時代の所司形成と竹内さんによる平安時代における所司の展開をつなぐという方向性です。たとえば出土文字資料の発見によって、所司のうちの政所、匠司、城司は奈良時代まで遡ることがほぼ確実とされています。特に政所は、平安時代の史料にもみられることから、この両者の関連や展開を検討する必要性があると思います。また、現在、蔵司という地名が残り、冒頭にふれた蔵司が存在したと推定される大宰府政庁跡西側丘陵では、九州歴史資料館による発掘調査が継続して行われており、倉庫群や区画施設などが確認されています。こうした新たな知見もふまえて、所司のあり方を検討することが求められています。

【バックナンバーはこちら】
ページID7421
大宰府市公文書館 重松 敏彦

令和3年2月生まれ

おめでとう1さい

応募方法

誕生日の3カ月前の1カ月間、電話または市ホームページで受け付けています。
(例) 誕生日が令和3年5月の人は、2月に応募してください。
経営企画課広聴広報係
☎(921)2121(内線514)
[URL] <https://www.city.dazaifu.lg.jp/site/web-kouhou/2633.html>



12日 たなか そうた 田中 奏太ちゃん



16日 あいかわ そういちろう 相川 湊一朗ちゃん



25日 まつざき すみれ 松崎 堇ちゃん



13日 たかやなぎ いっせい 高柳 一惺ちゃん



18日 いわた まお 岩田 愛桜ちゃん



にこにこ通信

親子でスキンシップを楽しもう！



まだまだ寒い日が続いています。寒い日には子どもとぎゅっとくっつきたくなりますね。子どもの体を指先でつつんしたり、こちょこちょしたり「くすぐったいね、楽しいね」と共感することで、親子の信頼関係が育つだけでなく、脳や心を豊かに育てることに繋がります。子どもを抱っこして知っている童謡をうたってあげるだけでも、子どもは穏やかな気持ちになりますよ。今回は親子でできるふれあい遊びを紹介します。

ひこうきブーン

①大人が仰向けに寝転がった姿勢で膝を曲げ、足の甲の上に子どもを座らせます。

(子どもがママやパパのスネに抱き着くイメージ)

②そのまま、子どもの両脇を支えて、足を上げて子どもの体を持ち上げましょう。

③子どもを飛行機にみだて「ブーン」と言いながら足を動かします。

高低差を加えたりして、子どもの反応をみながら動かしてあげてくださいね。



また、「いっぽんばしこちょこちょ」や季節の童謡(ゆきやこんこなど)でもスキンシップを楽しめますよ。親子でスキンシップを楽しむ時間と温かい大人のまなざしが、子どもたちの心の栄養になっていくと思います。子どもたちの笑顔で私たち大人も癒される時間になりますね。子どもの表情や興味に合わせて一緒に楽しんでやってみてください。



子育て世代包括支援センター(うめっこテラス)

「韓国は誕生日が毎年変わる？」

キムシンヒョン
太宰府市国際交流員 金辛滋

毎年、新年になると私の母は親戚の誕生日を新しいカレンダーに書き写す作業をしていました。ところが、この時少し変なことがあります。昨年と誕生日が同じ人がいれば、そうでない人もいるということです。なぜでしょうか？

その理由は韓国には自分の誕生日をまだ陰暦（ウンリョク・旧暦）で数える人がいるからです。現在、私たちが一般的に使っているカレンダーは陽暦（ヤンリョク・新暦）のため、旧暦の方法で誕生日を数える人は毎年誕生日が変わることになります。例えば、陰暦1月1日に生まれた人の陽暦での誕生日は昨年だと2月12日、今年だと2月1日のように毎年変わるようになります。ただ、韓国でもこのような方法で誕生日を数える人はほとんどがお年寄りの人で、若い人は基本的に陽暦で数えています。



韓国では、他にもまだ例外的に旧暦を使う場合があります。それは旧正月（元旦）、秋夕（日本のお盆）のような節日です。韓国が昔は旧暦を用いていたことから、旧正月や秋夕のような伝統的な祝祭日には今でも旧暦を用いています。最近の若者が旧暦をあまり利用しないとはいえ、このような伝統行事が受け継がれてゆく限り、韓国で旧暦が消えることはなさそうです。

人権標語

涙の雨で
ぬれないように
さしてあげよう
心のかさを

学院中1年 原 叶萌さん
(応募時)



いちき まさこ
一木 雅子(太宰府市石坂区) 小原流

花材 プロテア、オンシジウム、
晒し垂れ桑 ほか

季節の生け花

太宰府市華道連盟

つれづれ

太宰府短歌会

冷え著き夜半に聞こゆる虎落笛
悔いなきひと世と寂聴氏逝く

五条 大敷 晶代

身をかがめ木下を掃くに甘夏で
頭を打つ朝黄ばみ初めをり

朱雀 黒木 邦枝

令和4年八十路むかえるわが馬は
ぼとぼとながら何とかが乗れる

通古賀 詫摩 典子

早春にゼラニウム咲き秋今は
桜匂ふ裏町帰る

福岡市 竹森 祐彦

気にはぬ風もあらうにパチンコ屋の
愛想ふりまく風船人形

糟屋郡 仲道 朋子

太宰府俳句会

神籬の樟に一礼初詣

東観世 中島 祝乃

初明り心しづかに年女

観世音寺 山口 律子

年ごとに小さくなりゆく鏡餅

連歌屋 吉嗣 のり子

我もまた五黄の寅や明の春

筑紫野市 幸田 はるみ

一声の親しかりけり初鶉

水城 福永 惠美

飛梅句会

疫に明けて疫に惑はされ年暮るる

うきは市 中川 寿朗

山間の里を彩る冬紅葉

馬場 野上 コト子

枯蓮や余白けだるき水の色

観世音寺 野田 杉子

年の暮選び抜かれし文字は金

筑紫野市 羽野 喜久代

枯れ極め風音走る蓮田かな

青葉台 平野 香

宝満句会

伐採の遠き飴や冬木立

福岡市 工藤 友子

山風の躑ぐものなき冬田

高雄台 川路 泰子

夕映えに影濃く引いて冬木立

大佐野台 金丸 恵子

冬の田に舞ひ降り騒ぐ群雀

東ヶ丘 竹家 京子

天を突くメタセコイヤの冬木立

大野城市 福岡 とみ子

都久志てんじん句会

音沙汰のなき子の「既読」柿落葉

福岡市 宮津 英里子

落花生月夜の下で実を結び

福岡市 北川 朴洋子

客を待つ床屋夕暮れ師走かな

福岡市 塩飽 たか子

海風に思考削られ冬の朝

筑紫野市 貞金 志帆

大根掛け背振の裾のほか知らず

青葉台 彦坂 正幸

太宰府川柳倶楽部

たまたま会った友の名前が出てこない

湯の谷 山口 善暉

野性の血失せたか三毛は寝てばかり

国分 岸本 しずえ

飼猫が野性を見せて爪立てる

福岡市 王丸 真知子

パン食に満足できぬ伸び盛り

観世音寺 松浦 ちえ

もう一度噛みしめたくて母のパン

都府楼 杉良子

3階 まほろばホール

太宰府市民遺産 日本遺産

★大宰府万葉「梅花の宴」

2月12日(土)

かるた会:午前11時～

梅花の宴:午後 1時30分～

受付:午前10時～(かるた会は当日参加も可)

大宰府万葉会25周年を記念して、令和の典拠となった梅花の宴を華やかに再現します。

また、終了後には天満宮参道のパレードも予定しています。かるた会は、参加賞もあります。

(小・中学生も歓迎)

朗唱参加費:大人:500円、小・中学生:無料

かるた会、朗唱見学は無料です。

昼食代(希望者のみ):古代食弁当1,500円

子供用弁当500円

朗唱・昼食申込締め切り:2月5日(土)

朗唱希望者は定員になり次第締め切ります。

申込・問い合わせ:太宰府館 ☎(918)8700



かるた会の様子



朗唱の様子



体験プログラム

事前申込は必要ありません

★史跡解説『門前町散策』

2月6日(日)

午前10時 集合

当日参加OK



解説:(公財)古都大宰府保存協会史跡解説員

門前六町のうち、「さいふまいり」で賑わった

下三町(大町・新町・五条)を史跡解説員と一緒にめぐります。

コース:太宰府館～西鉄太宰府駅～中村徳山顕彰碑と

井上哲次郎生誕地碑～神牛塚～三浦の碑と高橋口～

金掛天満宮～西鉄五条駅

参加費無料 ※次回3月6日(日)



三浦の碑



中村徳山顕彰碑

お知らせ

フリマボックス出展者募集

太宰府館では、フリマボックスの新規出展者を募集しています。グループでの出展も大歓迎です。

※手作り作品のみ・3カ月契約になります。

【基本使用料】

■3段ボックス:月額2,200円

【サイズ:45cm×45cm×45cm×3段】

■1段ボックス:月額1,650円

【サイズ:85cm×55cm×35cm】

※詳細は太宰府館へ問い合わせてください。



新型コロナウイルス感染症の影響により、イベントなど、予告なく変更になる場合があります。

地域活性化複合施設

「太宰府館」(西鉄太宰府駅から徒歩2分)

〒818-0117 太宰府市宰府三丁目2番3号

☎(918)8700 FAX(918)8701

✉dazaifu-kan@city.dazaifu.lg.jp

休館日 毎週水曜日(祝日の場合は開館、翌平日休館)

開館時間 午前10時～午後6時

(ただし、まほろばホールは午後10時まで事前予約で利用できます)

地図



当館には駐車場がありません。コミュニティバス「まほろば号」を利用してください。

相談

名称	日時	場所	相談員	内容	料金・予約	問い合わせ
行政相談所	2/4(金)・3/4(金) 10:00～15:00	総合福祉センター	行政相談委員	行政に対する意見、苦情、要望などを聞き、行政の改善に役立ってます。	無料・不要	総務省九州管区 行政評価局 ☎(431)7081
弁護士による 無料法律相談	2/17(木) 13:00～16:00	福岡法務局筑紫支局 1階会議室	弁護士	経済的弱者のための法律相談(資産基準あり)	無料・要予約 (随時電話受付) 先着6人	法テラス福岡 ☎050(3383)5502
みんなの 人権110番	平日 8:30～17:15 (土・日曜、祝日を除く)	(電話相談) ☎0570(003)110 (電話は、おかけになった場所の最寄りの法務局・地方法務局につながります)	・法務局職員 (土・日曜、祝日を除く毎日) ・人権擁護委員 (月・水・金曜)	差別や虐待、パワーハラスメントなど、さまざまな人権問題についての相談を受け付けます。	無料・不要	福岡法務局筑紫支局 ☎(922)2881
筑紫地区 定例人権 (悩みごと)相談	2/1(火)	春日市役所	各市の 人権擁護委員	差別、いじめ、暴力、虐待、名誉毀損、家庭内および近隣のもめごと、セクハラ、ストーカーなどの人権問題や悩みごとの相談に応じます。 ひとりで悩まずに人権擁護委員に相談してみませんか。 ページID:2319	無料・不要	春日市人権男女共同参画課 ☎(584)1201
	2/3(木)	大野城市総合福祉センター				大野城市人権男女共同参画課 ☎(580)1840
	2/9(水)	二日市コミュニティセンター				筑紫野市人権政策・男女共同参画課 ☎(923)1111
	2/10(木)	太宰府市役所				太宰府市人権政策課 ☎(921)2121
	時間は 10:00～15:00	※日時・場所は変更になる場合がありますので、事前に各市に問い合わせください。				福岡法務局筑紫支局 ☎(922)2881
行政書士による 無料相談会	2/18(金) 14:00～16:00	太宰府市商工会館2階会議室	行政書士	遺言、相続、成年後見、悪質商法対策、公正証書、創業手続、営業許可など	無料・不要	太宰府市商工会 ☎(922)4345
成年後見制度に関する相談窓口 [あんしん相談]	2/17(木) 13:00～16:00	総合福祉センター	弁護士	成年後見制度などに関する相談(相談時間は1時間)	無料・要予約 電話相談可	太宰府市 社会福祉協議会 ☎(923)3230
行政書士による 暮らしの悩み 無料相談会	2/13(日) 14:00～16:00	太宰府市男女共同参画推進センターラミネス1階軽体育室	行政書士	遺言書の作り方、相続手続きの方法、成年後見制度など高齢者のいろいろな悩み	無料・不要	ちくしふれあいライフサポート古杉昂一 ☎(928)0408
休日(土曜日) 無料公証相談	2/19(土) 9:00～17:00	筑紫公証役場 (都府楼南5-5-13)	公証人	公正証書による遺言、任意後見契約など各種契約の相談	無料・要予約 (平日も無料で相談を受け付けています)	筑紫公証役場 ☎(925)9755 E-mail: http://www.chikushi-kosho.com
ひとり親サポート センター相談	2/2(水)・3/2(水) 13:00～15:00 2/9(水)・24(水) 18:30～20:30	ひとり親サポートセンター (春日市原町3-1-7 クローバープラザ6階) (平日9:00～17:00、毎週土曜日と 第1・第3日曜日は9:00～16:00) ☎(584)3931	弁護士	離婚前の相談、養育費の取り決めや履行確保、遺産相続、金銭の貸借などの生活上の問題	無料・要予約 (相談日の 前日までに)	福岡県ひとり親サポートセンター ☎(584)3931
「相続登記はお済みですか月間」 司法書士による 相続登記手続きに関する相談	2/1(火)～2/28(月) ※相談日時は紹介先の司法書士と調整してください。	福岡県司法書士会会員事務所 ※最寄りの司法書士事務所を紹介いたします。	司法書士	相続登記手続きに関する相談	無料・要予約	司法書士 総合相談センター ☎0570(783)544 (平日10:00～16:00)
解雇・雇い止め 集中相談会	2/15(火)・16(水) 9:00～20:00	福岡県福岡労働者支援事務所 (福岡市中央区赤坂1-8-8 福岡県福岡西総合庁舎5階)	職員、弁護士	労働者、使用者からの解雇や雇い止めに関する相談	無料・不要 (弁護士面談は 2/15(火)13:00～17:00・ 事前に相談員面談のうえ)	福岡労働者支援事務所 ☎(735)6149 ☎(712)0497

期日、期間、開催日 時間 開催場所 対象、資格 内容
 定員、定数 講師 料金、費用 託児 持ち参るもの 申し込み 締切 問い合わせ 主催

＜有料広告＞

めったにお目にかかれない 国産はちみつ100% A級超大粒の紀州南高梅

ハチミツ屋さんのはちみつ梅 370g 1個 1,980円(税込)

はちみつ屋だからできた超特価

さらに ご注文頂いたお客様全員に

贈呈品 100名様 岐阜県産はちみつで作った「無添加はちみつ餅」 プレゼント 22個購入で 送料無料

通常は680円(北海道・沖縄)は1,150円

ご注文はお電話のみの受付【受付時間】9:00～17:00【定休日】土・日・祝日

株式会社秋田屋本店 岐阜県岐阜市加納富士町1丁目1番

☎050-1864-7962 「はちみつ梅の広告を見た」とお伝えください

- 商品お届けまで5～10日 ●お支払いは商品に同梱する払込用紙にて請求書発行日から14日以内に、コンビニ、郵便局でお支払いください。(手数料100円)与信審査に通らなかった場合、商品の発送は致しかねます。
- 返品は未開封に限り、商品到着後8日以内にこちらへご連絡の上ご返送ください。(送料はお客様負担) ●お預かりした個人情報はお電話発信サービスのご案内に使用いたします。

紀州南高梅 A級 超大粒 百円店などの最高品質 クレード 純粋はちみつ 100% はちみつ配合量 2倍

はちみつ専門店が作った 最高級のはちみつ梅

○ちくし女性ホットライン ☎(513)7335 月・水・木・金曜日 午前～午後7時/土曜日 午前10時～午後5時
 ◆DV相談 (全て祝日、年末年始を除く)
 ○男性 DV 被害者のための相談ホットライン ☎(571)1462 水・木曜日 午後5時～8時/金曜日 午前～午後4時

新型コロナウイルス感染症の影響により、各種イベントが中止や延期されることがありますので、お出かけの時は主催者などに確認ください。

お知らせ

「司法書士による無料公開セミナー」
〜相続登記が義務化されるの?〜

期 2月19日(土)午前10時〜11時
45分(受付午前9時30分) 所
大野城まどかぴあ303会議
室(大野城市曙町2-3-1) 料
無料 定 25組(予約制・先着順)
個別相談セミナー終了後、希
望者には個別相談に応じます
(定員10組 予約優先) 申・岡福
岡県司法書士会福岡南総合相
談センター ☎(918)526
4(土日祝を除く)午前10時〜
午後4時 期 2月17日(木)

NP.O・ボランティア
支援センターからの
お知らせ

「うめさろん」NP.O法人設立
説明会

期 2月16日(水)午後2時〜3時
所 NP.O・ボランティア支援
センター「うめさろん」内 困
めさろんコーディネーターに
よる NP.O 法人の設立・運営
などに関する説明会 料 無料

「みんなで学ぶ」防災講座―避
難所―

期 2月12日(土)午後2時〜4時
所 社会福祉協議会3階大会議
室 困 大規模災害発生後に設置
される避難所は被災者の生活
の場であり、復興への出発点
でもあります。太宰府市で開
設される避難所はどのような
ものがあり誰が運営するの
かなど、避難所に関すること
を話します。 期 防災安全課 防
専門官 困 太宰府市民 定 20人 料
無料

申 岡太宰府市NP.O・ボラン
ティア支援センター「うめさ
ろん」 ☎(918)3633 FAX
(918)3644

福岡県後期高齢者
医療広域連合から
健康診査のお知らせ

福岡県後期高齢者医療制度
の被保険者を対象に生活習慣
病の発症や重症化の予防など
を目的とした健康診査を実施
しています。まだ受診してい
ない人で受診を希望する人
は、早めに医療機関に予約の
うえ、受診してください。

困 後期高齢者医療の被保険者
受診方法 健康診査の実施医療
機関にあらかじめ予約のうえ
受診してください。実施医療
機関が分からない場合は、問
い合わせてください。 期 診 期 限
3月31日※本年度75歳になる
人は、75歳の誕生日以降に受
診してください。 困 被 保 険 者
証(またはマイナンバーカー
ド)・受診券(※2月以降75歳
になる人には誕生日の10日頃
に送付予定です。それ以外の
人には既に送付しています。
再発行もできますが、1週間
ほど時間がかかりますので、
早めに問い合わせください
い。 期 500円(自己負担金)

注意事項 ①新型コロナウイルス

ス感染症の発生状況を踏ま
え、医療機関にあらかじめ電
話で相談し、受診を検討して
ください。 ②マイナンバー
カードの健康保険証利用登録
を済ませている人で、被保険
者証の代わりにマイナンバー
カードを利用する場合は、あ
らかじめ医療機関に確認して
ください。(マイナンバーカー
ドを利用できるのは、オンラ
イン資格確認を導入している
医療機関に限ります) 困 福 岡
県後期高齢者医療広域連合お
問い合わせセンター ☎(65
1)3111

大宰府講演会

期 2月5日(土)午後2時 所 プラ
ム・カルコア太宰府(中央公民
館2階第1研修室) テマ「新
元号令和ゆかりの地太宰府・
大宰府と万葉集シリーズⅫ―
万葉の筑紫(歌壇)・西海道―
小田和利さん(甘木歴史資料
館副館長) 期 500円(会員1
00円) 困 太 宰 府 を 語 る 会 木
村 ☎090(1346)766
6

火災・救急統計情報

お問合せ 太宰府消防署 太宰府市観世音寺2-19-19 TEL:092-924-4119

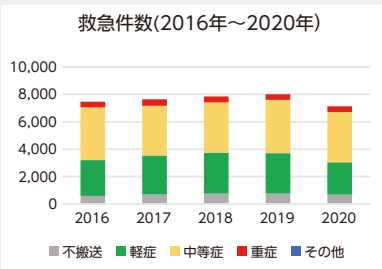

2020年は新型コ
ロナウイルスの影響
もあり、減少となりま
した。しかし、今年度
は再び増加傾向にあ
ります。

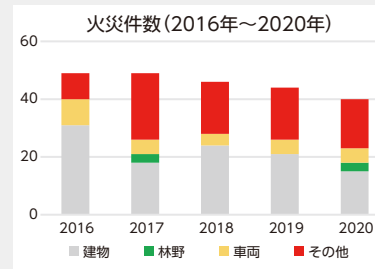

住宅用火災警報器等
の普及により、火災件
数は減少傾向です。火
の取扱いには十分注意
し、火災のないまちづ
くりをめましよう。

◆家庭児童相談
毎週月~金曜日 午前8時30分~午後5時
子育て支援センター内家庭児童相談室
☎(924)0084

◆年金相談
毎週月~金曜日 午前8時30分~午後4時30分
国保年金課国保年金係
(☎内線 306)

相
談

古都大宰府保存協会
からのお知らせ

① 大宰府政庁跡周辺散策

史跡解説員が大宰府政庁跡周辺を案内します。

期2月13日(日)午前10時〜正午

コース 大宰府展示館〜大宰府政庁跡〜坂本八幡宮〜鬼子母神〜玄清法印の墓〜善正寺跡〜大宰府展示館 2000円 (大宰府展示館入館料) 申不要

② 水城堤散策

史跡解説員が水城跡東門周辺を案内します。

期2月20日(日)午前10時〜正午

コース 水城館〜東門礎石〜大堤の碑〜欠堤部〜瓦窯跡〜木樋跡〜衣掛天満宮〜姿見池〜展望台〜水城館 無料 申不要

③ 客館跡周辺散策

史跡解説員が客館跡から大宰府政庁跡まで案内します。

期2月27日(日)午前10時〜正午

コース 客館跡展望所〜榎社〜推定朱雀大路〜朱雀門礎石〜大宰府政庁跡 無料 申不要

④ 史跡めぐり〜さいふまいり

コース 史跡解説員の案内で「さいふまいり」の道をめぐります。

ふまいり」の道をめぐります。

期2月26日(土)午前9時〜正午

コース 西鉄都府楼前駅ロケット〜関屋〜大宰府政庁跡〜観世音寺〜三浦の碑〜西鉄五条〜西鉄大宰府駅 20人(応募多数の場合は抽選) 2月12日(土)

⑤ 史跡めぐり〜宝満山コース

史跡解説員の案内で宝満山の修験道の痕跡や伝説の地をめぐります。

期3月12日(土)午前9時〜午後4時

コース 竈門神社〜正面道〜男道〜宝満山頂〜キャンパスター(昼食)〜女道〜行者道〜鳥追い峠〜竈門神社 10人(応募多数の場合は抽選) 2月26日(土) 備考 登山靴着用、昼食・お茶持参、雨天・積雪の場合は3月19日に延期

④・⑤ 共通

500円(保存協会会員400円) 往復はがき、ファクス、メール 申 公益財団法人古都大宰府保存協会(大宰府展示館内) 〒818-0101 大宰府市観世音寺4-6-11 (大宰府展示館内) ☎(922)7811 FAX(922)9524 info

九州戦国城郭史
記念講演会

@kotodzai.fu.net

期2月27日(日)午前10時30分〜正午

所 大宰府館3階(宰府3-2-13) 岡寺良(九州国立博物館主任研究員) 九州の戦国争乱を城郭から描き出した「九州戦国城郭史」の刊行を記念し、著書から、特に高城・耳川の合戦や太宰府の岩屋城や宝満城の合戦など、戦国大名大友氏VS島津氏との争いから豊臣秀吉の九州平定に至る合戦と城郭について講演します。 料 講演会 出版本2千500円(講演会のみ700円) 出版本のみ2千900円 10人 申込方法 宝満山弘有の会ホームページ http://homanzankouyu.sunhouse.in/index.php または住所・氏名・電話番号を記入し FAX(921)0305まで 2月17日(木) 宝満山弘有の会 岡田中 ☎090(9593)6432

〈有料広告〉

口いっぱい広がる濃厚な味わいと、芳醇な香り!!

女性農家の 深蒸し茶 静岡 中めいぶき

静岡 真あじのひもの 焼かずに簡単調理で、骨までおいしく食べれる!!

1枚 540円 (税込) 約70g

10枚以上ご購入で 送料無料

表面パリッ! 中身ふんわり、塩分控えめ!!

常温で半年間保存可能

●原材料: 真あじ(国産) ●調味料: 食塩(天日塩)

●商品は、受注後2週間前後でお届けします。

1世帯20枚まで、通常送料660円(税込)、10枚以上で送料無料。

先着限定 100組 特別価格 1袋 (100g) 540円 (税込) 送料無料

6袋以上ご購入で

人気商品につき1世帯15袋まで、お届けは、受注後7~10日前後、送料660円(税込)、6袋以上で送料無料。

ご注文は 今すぐ!!

規定数量に達し次第、販売終了となります。

050-1865-0863

静岡茶療園市場 Shizuoka Saryoen Ichiba

株式会社 静岡茶療園市場 〒424-0067 静岡市清水区島坂245

人気商品につき、電話が非常に混み合います。繋がりにくい際は、しばらくたってからお掛け直してください。9時~21時(年中無休)

キャンペーン 19432

■お支払い方法/後払い、郵便局またはコンビニで、商品到着後10日以内にお支払い下さい。■返品・交換について/食品につき返品不可(商品不良の際には、到着から3日以内にご連絡下さい)。※お客様の個人情報は、商品の発送の他、弊社からの商品のご案内以外には利用いたしません。

◆一般(心配ごと・悩みごと)相談
毎週水・金曜日(第5週を除く)
午前10時〜午後3時 総合福祉センター
☎(923)3230

◆消費生活相談
毎週月〜金曜日 午前9時30分〜午後4時
(昼休みは除く) 市役所2階消費生活相談室
☎内線348

相談

博多座市民半額観劇会
ミュージカル『笑う男
The Eternal
Love・永遠の愛』

期・曜①3月18日(金)②3月19日(土)③3月21日(月)④3月24日(木)⑤3月24日(木)⑥3月25日(金)⑦3月28日(月)⑧⑨午後5時、③④⑥⑦正午)所博多座(福岡市博多区下川端町2-1)
①定各回30人(応募多数の場合は抽選)料A席7千250円(通常1万4千500円)および取扱い手数料400円(1枚の場合)、700円(2枚の場合)※別途、振替手数料要 出演者 浦井健治ほか



申込方法希望公演日時(1通1公演のみ)、参加人数(2人まで)、郵便番号、住所、氏名、年齢、電話番号を記入のうえ、はがきにて〒810-8799日本郵便(株)福岡中央郵便局留「市民半額会宛」2月10日(木)

(消印有効) 当選はがき発送日 2月16日(水)頃 園公益社団法人日本演劇興行協会市民半額会事務局 ☎(751)8258(平日午前10時〜午後6時)※電話のみ

大学通信教育を行うて
いる大学、大学院、短期
大学による合同入学
説明会を開催します

期 2月19日(土)午前11時〜午後4時 所 エルガラホール(福岡県福岡市中央区天神1-4-2 エルガラ18階) 料 一般および高校生 各大学の相談コーナーを設け、希望する大学の教職員から講義内容・学習方法・受講手続等について、直接説明します。 料 無料 申オ ンライン事前予約を実施します。 ①http://www.uce.or.jp/explanation/ 園公益財団法人私立大学通信教育協会 ☎03(3818)3870 最新情報はWEBサイトを確認してください ②http://www.uce.or.jp/

高齢者のためのしごと・ボランティア合同説明会

職場や地域で活躍したい皆さんを後押しします。企業の担当者から直接話を聞くことができます。ぜひ、参加してください。

期 2月24日(木) (1回目) 午前11時30分〜午後0時50分 (2回目) 午後1時40分〜3時 所 福岡国際会議場2階多目的ホール 201・202(福岡市博多区石城町2-1) ①おおむね60歳以上の人 ②無料 ③各回60人(事前申込・先着順・要予約・履歴書不要) ④福岡県70歳現役応援センター福岡オフィス ☎(432)2577 FAX(432)2513 ⑤https://70-f.net/



<有料広告>

期 期日、期間、開催日 園 時間 園 開館(所)時間 園 休館(所)日 所 場所 園 申し込み 園 対象、資格 園 内容
定 定員、定数 園 講師 料 料金、費用 託 託児 持 持参するもの 締 締切 問 問い合わせ 主 主催

コリッコリ祭り! 珍味中の珍味です。

うみたけおすのり 一度は食べたい 幻の味 海茸粕漬 期間限定 特別価格 送料330円

1袋 120g 540円 (税込)

3袋 1,500円 (税込)

5袋 2,500円 (税込) 5袋以上で 送料無料!

10袋 4,800円 (税込) ①お祝い 蓮根粕漬 7袋以上でプレゼント

内容量:1袋120g 賞味期限:常温50日/冷蔵90日 主原料産地:海茸(中国)、酒粕(国産) 加工地:国内(佐賀県) ※合成保存料や着色料はもちろん不使用です。

本場九州直送!! 貝好きに絶対オススメ!!

お早めに!! お申し込みは 2/15まで!!

ご注文は今すぐ!! お電話で ☎050-1864-7929 玄海漬株式会社 〒847-0114 佐賀県唐津市佐志中通4065 受付時間▶9:00~18:00 月曜日~金曜日 ※土日祝休み

●お支払いはコンビニ・郵便振込・代引き(手数料330円/税込、10袋以上で無料)10袋以上は代引きのみ。●送料330円/税込(5袋以上で無料) ●お届けは1週間程度。返品は未開封に限り到着後7日以内。◎取得した個人情報は、商品発送や当社商品のご案内以外には使用しません。

<Let's 環境マナーアップ! > ~生ごみを出すときはしっかり水気を切りましょう~
問い合わせ 環境課ごみ減量推進係 (☎内線361)

2021年度

人権問題を考える映画会
 映画
 「誰かのために憲法はある」

映画を通して、人権問題を考えます。

期2月18日(金)①午後2時30分
 ②午後6時30分(受付は
 いずれも開始20分前から。上
 映時間96分) 所 筑紫野市生涯
 学習センターさんあいホール
 (筑紫野市二日市南1-9-3)
 料 500円(高校生以下無料)
 岡 筑紫平和・人権センター ☎
 (581)4615

大野城心のふるさと館
 開館3周年記念特別展
 アーブル美術館展「親子
 でつくるアートな世界」

親子アートユニット「アー
 ブル美術館」の2人のこども
 たちが描いたくすつと笑えて
 元気になれる作品を展示しま
 す。

期 令和4年1月15日(土)～3月
 6日(日)午前9時～午後5時
 (入場は午後4時30分まで) 所
 大野城心のふるさと館 〒816-
 0934 大野城市曙町3-8-3 料
 一般200円・小中高生10

募集

福岡県公衆衛生医師
 募集

0円※身体障害者手帳等の所
 持者および介護者1人は無料
 岡 大野城心のふるさと館 ☎
 (580)5000 http://
 www.onojo-occm.jp/

福岡高等技術専門学校
 令和4年度の訓練生を
 募集

【募集科】2年課程【自動車整備
 科】プログラム設計科【1年課
 程】総合印刷システム科・空調
 設備科・電気設備科・建築科ロ
 ボット溶接技術科・デジタル

卓球なかま募集

経験者、少しでも経験のあ
 る人歓迎します。連絡待つて
 います。

所 太宰府市体育センター1時午
 前10時～正午(毎週火曜日)、
 午後2時～4時(毎週木曜日)
 岡 太宰府レディース飯田 0
 90(9488)1015

県営住宅入居者募集

募集住宅 県内に所在する県営
 住宅(詳細は募集案内書に記
 載)【募集案内書配布期間】2月18日
 (金)～3月7日(月)【申込受付期間】2
 月25日(金)～3月7日(月)【募集案

内書配布場所 県住宅供給公社、
 県営管住宅課、県内各市(区)
 役所と町村役場ほか 福岡県
 住宅供給公社 県営住宅管理部
 ☎(781)8029

講座・講習

令和3年度
 成年後見制度セミナー
 inふくおか

成年後見制度は、認知症高
 齢者、知的障がい者、精神障
 がい者など、判断能力が不十
 分な人に法律面や生活面で社
 会が支援する仕組みです。本
 セミナーでは、活動報告やパ
 ネルディスカッションを通し
 て、分かりやすく解説しま
 す。

期 3月6日(日)午後1時～4時
 所 クローバープラザ1階ク
 ローバーホール(春日市原町
 3-1-7) 内 制度説明、活動
 報告、パネルディスカッショ
 ン 対 成年後見制度に関心のある
 福岡県民、福祉関係者など
 定 100人(先着順) 無 料 協
 議会 権 利 擁 護 セ ン タ ー ☎
 (584)7411 FAX(584)
 3790

令和3年度
 傾聴ボランティア
 養成講座 受講者募集

傾聴とは、相手の気持ち
 に寄り添いながら、耳と目と
 心を傾け、話を聴くことで
 す。あなたも学んでみませ
 ぬか。

期 2月16日(水)、3月2日(水)、
 9日(水)全3回(午後1時30分
 ～4時30分) 毎 回、講 義 と グ
 ループワーク 所 太宰府市総合
 福祉センター3階大会議室 内
 講座終了後に傾聴ボランティア
 として活動する意欲のある
 人 定 20人(市内在住で3日間
 受講できる人を優先します)
 期 2月15日(火)(定員になり次
 第、締め切ります) 無 料 講
 NPO法人FFAフォローワー
 シップ協会 申 岡 太宰府市社
 会福祉協議会 地 域 福 祉 課 ☎
 (923)3230 FAX(923)
 0578 dazai.fucity-sha
 kyoinist.ocn.ne.jp

社協メールアドレス



水道検針にご協力を!

2カ月ごとに検針に伺っています。メーター付近に荷物を置いたり、
 庭で犬の放し飼いをしないようお願いいたします。

問い合わせ 上下水道課料金係 ☎(408)4024(平日、午前8時30分～午後5時)

※メール・アクセスで申し込む場合は、件名に「傾聴講座申込み」、本文には①氏名(ふりがな)②住所③電話番号④ボランティア活動経験の有無を記入してください。

**高齢者活躍人材確保
育成事業**

**「剪定・チェーンソー」
技能講習**

整枝剪定の方法と庭園樹の剪定、樹木の管理及び肥料の与え方等について学びます。また、剪定用具やチェーンソーを安全に操作するための知識を身につけます。

期 2月15日(火)～17日(木)午前10時～午後4時 所 四王寺県民の森(糟屋郡宇美町大字四王寺207) 内 市内に住み勤労意欲のある60歳以上の人数15人 料 無料 締 2月4日(金) 申 福岡県シルバー人材センター連合会 ☎(292)1857 FAX(623)5677 ※申し込み後、受講決定者のみ通知します。

**甲種防火管理新規
講習会のお知らせ**

店舗や病院など一定規模以上の人員を収容する施設の防火の責任者を養成する講習です。

期 3月17日(木)・18日(金) 2日間
受講必須 午前10時～午後4時 50分 所 筑紫野太宰府消防本部 定 50人(先着順) 料 3千500円(テキスト代含む) 申 2月17日(木)から筑紫野太宰府消防本部予防課 筑紫野消防署3階で受付、定員になり次第締め切り。 所 筑紫野太宰府消防本部予防課 ☎(924)5953 所 http://www.chikutai119.jp/



期 期日、期間、開催日 所 所 時間 所 開館(所) 時間 所 休館(所) 日 所 場 所 申 申 込 込 目 対 象、資 格 所 問 問 合 合 せ せ 主 主 催 催

— きゅうはく通信 138 — 九州国立博物館 総務課 坂口健(市職員)

母のために復活したお釈迦様

平安時代初頭(9世紀)、伝教大師最澄は平等思想を説いた『法華経』に心惹かれ、中国・唐に渡って仏教を学んだのち、比叡山延暦寺を創建して日本に天台宗を広めました。以来、延暦寺からは数多くの優れた僧侶があらわれ、その後の日本文化に大きな影響を及ぼしてきました。九博では、2021年が最澄没後1200年の大遠忌にあたることを記念して、2月8日(火)から特別展「最澄と天台宗のすべて」を開催します。

このコラムでのイチ推しは国宝「釈迦金棺出現図」。仏教の経典によると、お釈迦様の生母の摩耶夫人は出産して間もなく亡くなり、天上界に生まれ変わりました。その後、お釈迦様が現世での死を迎えるとき、彼女も駆け付けたものの間に合わず、到着したのは棺に入れられた後。悲嘆に暮れる母のため、お釈迦様は神通力により復活して説法をしたのでした。その劇的な場面を巧みな筆遣いと構図や色彩で160cm×229.5cmの大画面いっぱいに描いた、日本仏教絵画で随一の傑作です。



国宝「釈迦金棺出現図」(平安時代・11世紀、京都国立博物館)

伝承によると、この絵は延暦寺にあったのが織田信長の焼き討ちを逃れて京都・長法寺に移ったとされ、昭和36年に福岡とも縁の深い実業家・松永安左衛門(耳庵)が購入したものです。その時の購入額は5千万円(現在の数億円相当)とも伝わります。松永の没後、京都国立博物館に寄贈されています。

2月の展示情報

<特別展(3階特別展示室)>

○伝教大師1200年大遠忌記念「最澄と天台宗のすべて」 会期:2月8日(火)～3月21日(月・祝)

【広報だざいふと市ホームページが連動!】 広報だざいふの記事に「ページID」が記載されていたら、市のホームページにも掲載されています。ホームページのトップ画面「情報をさがす/ページID検索」に記載された番号を入力するだけ!

新型コロナウイルス感染症を疑ったときの医療機関のかかり方

熱、咳などの症状で受診する前に必ず電話で相談してください。

※注…福岡徳洲会病院、福岡大学筑紫病院、

済生会二日市病院、自衛隊福岡病院は除く

※小児で接触が疑われる場合は、必ずかかりつけ医に事前連絡し指示を受けてください。

※詳しくは筑紫保健福祉環境事務所または筑紫医師会のホームページをご覧ください。

- ①まずはかかりつけ医へ
- ②かかりつけ医のいない人は、お近くの医療機関(注)へ
- ③迷った場合には、次にお問い合わせください
筑紫保健福祉環境事務所(受診・相談センター)
☎昼間:(707)0524 夜間休日:(643)3288

休日在宅当番医

期日	科目	病医院名	所在地	電話番号
2/6 (日)	内科1次	杉病院	筑紫野市二日市中央1-3-2	☎(923)6666
	内科2次	福岡徳洲会病院	春日市須玖北4-5	☎(573)6622
	外科1次	岩崎外科胃腸科医院	太宰府市向佐野4-12-15	☎(925)1526
	外科2次	福岡徳洲会病院	春日市須玖北4-5	☎(573)6622
	産婦人科	あまがせ産婦人科	大野城市東大利1-14-6	☎(572)5503
2/11 (金・祝)	内科1次	ひろ内科	春日市春日原北町4-11 メディアビルディング春日原2F	☎(986)5423
	内科2次	秦病院	大野城市筒井1-3-1	☎(501)1111
	外科1次	こばやし整形外科	春日市大字下白水25-1	☎(589)1077
	外科2次	諸岡整形外科病院	那珂川市片縄3-81	☎(952)8888
	産婦人科	女性クリニックみのり	那珂川市中原3丁目127-2階1	☎(555)3663
2/13 (日)	内科1次	別府病院	太宰府市宰府1-6-23	☎(918)5055
	内科2次	済生会二日市病院	筑紫野市湯町3-13-1	☎(923)1551
	外科1次	北城整形外科医院	筑紫野市筑紫611-8	☎(926)3131
	外科2次	済生会二日市病院	筑紫野市湯町3-13-1	☎(923)1551
	産婦人科	西尾産婦人科医院	筑紫野市紫4-1-10	☎(928)1103
2/20 (日)	内科1次	しらち内科クリニック	大野城市上大利5-15-7-2	☎(596)4878
	内科2次	自衛隊福岡病院	春日市小倉東1-61	☎(581)0431
	外科1次	竹田胃腸科外科医院	那珂川市中原3-29	☎(953)1122
	外科2次	自衛隊福岡病院	春日市小倉東1-61	☎(581)0431
	産婦人科	牛島産婦人科医院	太宰府市五条2-23-8	☎(921)2511
2/23 (水・祝)	内科1次	水ノ江医院	那珂川市今光3-11	☎(952)8648
	内科2次	樋口病院	春日市紅葉ヶ丘東1-86	☎(572)0343
	外科1次	喜多村クリニック	大野城市錦町4-3-8	☎(581)6640
	外科2次	福岡徳洲会病院	春日市須玖北4-5	☎(573)6622
	産婦人科	永川産婦人科医院	筑紫野市紫1-25-5	☎(922)3164
2/27 (日)	内科1次	水城病院	太宰府市通古賀3-10-1	☎(922)2050
	内科2次	福岡大学筑紫病院	筑紫野市裕明院1-1-1	☎(921)1011
	外科1次	島本脳神経外科	太宰府市水城2-26-1	☎(555)9940
	外科2次	福岡大学筑紫病院	筑紫野市裕明院1-1-1	☎(921)1011
	産婦人科	早瀬川医院	筑紫野市二日市中央4-12-6	☎(924)3531

- ※診療時間は、午前9時～午後5時です。往診はしません。
- ※午後5時から翌朝午前9時までの当番医のお尋ねは、消防署☎(924)4119へ。
- ※受診前に発熱の有無などの症状を必ず電話でご連絡ください。
- ※当番医の急な変更や受付終了時間短縮の場合があります。
- ※医療機関を受診すべきに迷ったら「在宅患者救急時電話相談事業」のご利用を。(☎: #を押して7119または☎(471-0099))
- ※診療費とは別に料金がかかる場合があります。詳しくは病院へお問い合わせください。

こころの相談

内容: こころの悩みや不安の相談を精神科医師がお受けします。

日時: 2月16日(水)

①13:00～ ②13:40～ ③14:20～

場所: 保健センター ※前日までに要予約

問い合わせ: 元気づくり課(保健センター) ☎(928)2000

小児科の夜間・休日救急診療

区分	曜日	診療時間	担当病院	所在地・電話番号
夜間	火・木・土曜日	午後5時～ 9時30分	福岡 徳洲会 病院	春日市須玖北 4丁目5番地 ☎(573)6622
休日	2/6(日)	午前9時～ 午後9時30分		
	2/13(日)			
	2/20(日)			
	2/27(日)			
夜間	月・水・金曜日	午後5時～ 9時30分	福大 筑紫病院	筑紫野市 裕明院一丁目 1番1号 ☎(921)1011
休日	2/11(金・祝) 2/23(水・祝)	午前9時～ 午後9時30分		

※受診前に発熱の有無などの症状を必ず電話でご連絡ください。
※受付時間は午後9時までですが、診療体制により早く終了することがあります。事前に電話で確認をお願いします。
※小児救急医療電話相談(☎: #を押して8000)

「福岡県医療機関情報案内ふくおか医療情報ネット」にも掲載しています。



歯科休日急患診療

休日の急な歯痛などの場合に応急処置治療を行います。

診療日	日曜日、祝日、盆、 年末年始(12月30日～1月3日)
診療時間	午前9時～午後4時受付 (昼休みは午後0時30分～午後1時)
名称	口腔保健センター ちくし休日急患歯科診療所
所在地 電話番号	春日市春日原北町一丁目3-6 筑紫歯科医師会館内 ☎(571)0118

母子健康手帳交付 — 市民対象 —

- 受付日時: 平日(月～金曜、祝日・年末年始を除く)
午前9時～午後4時
※下記まで必ずご予約ください。予約がない場合は交付できない場合があります。
※妊娠中・産後の健康やサポート、妊娠中の栄養についてお話しします。
- 持ってくるもの
 - ・妊娠届出書
 - ・上のお子さんの母子健康手帳
 - ・①または②をそろえて
 - ①マイナンバーカード(顔写真付きICカード) またはその写し
 - ②個人番号の通知カードまたはその写しと運転免許証またはパスポートなど
 - ※代理人は委任状などが必要です。詳細は市ホームページでご確認ください。
- 連絡先および交付場所
子育て支援課母子保健係 ☎(555)6781
(五条3-7-1 子育て世代包括支援センター)

2月の水道修理当番

期間 (曜日)	修理 当番業者	電話番号	
		昼	夜間
1日(火) ~10日(木)	(株)カワキタ	☎(923) 2569	
11日(金・祝) ~20日(日)	(有)太成興業	☎(921) 3239	☎080(8953) 0920
21日(月) ~28日(月)	(有)ムサン工業	☎080(2695) 0565	

市人口の動き 令和3年12月末
()は前月差

人口	71,815 人	(-48)
男	34,428 人	(-42)
女	37,387 人	(-6)
世帯数	32,487 世帯	(-27)

市内の交通事故 (件)

	11月分	R3累計	R2累計比
発生件数	38	298	±0
死者	0	4	+2
傷者	50	366	-24

今月の納期

※納付は便利な口座振替をご利用ください。

国民健康保険税.....9期

後期高齢者医療保険料.....8期

※納期限は2月28日(月)です。

毎月第2・4土曜日曜
窓口サービス実施中



今月は12日(土)・13日(日)・26日(土)・27日(日)の
午前9時から正午まで開庁します。

場所※曜日によって窓口が異なります。

- 土曜...太宰府市役所 (太宰府市観世音寺1-1-1)
- 日曜...地域包括支援サブセンター (太宰府市大字通古賀197-3)

取扱業務・問い合わせ

※業務内容によっては取り扱いできないものもあります。

- 住民票の写し、印鑑証明、戸籍の記録事項証明等 市民課(☎内線304)
- 所得証明、課税証明等 税務課(☎内線330)

お知らせカレンダー 2月

問い合わせ

- (保)→元気づくり課(保健センター) ☎(928) 2000
- (子)→子育て支援課(子育て応援係) ☎(919) 6001
- (母)→子育て支援課(母子保健係) ☎(555) 6781
- (高)→高齢者支援課(高齢者支援係) ☎(929) 3210
- (環)→環境課(ごみ減量推進係) ☎内線362

1	火	(子)らんらん広場(要予約、0~6歳) 10:00~11:00 (母)3歳児健診(平成31年1/1~1/8生まれ)
2	水	(母)3歳児健診(平成31年1/9~1/16生まれ)
3	木	(子)のびのび広場(要予約、1歳) 10:00~11:00
4~5		
6	日	(母)マタニティクッキング(要予約) 10:00~13:00(受付9:45~10:00)
7	月	(子)のびのび広場(要予約、0歳) 10:00~11:00
8	火	(子)わくわく広場(要予約、2~6歳) 10:00~11:00 (母)乳幼児健康相談(要予約) 13:15~15:30
9	水	(母)3歳児健診(平成31年1/17~1/23生まれ)
10~14		
15	火	(母)3歳児健診(平成31年1/24~1/31生まれ)
16		

17	木	(子)のびのび広場(要予約、0歳) 10:00~11:00 (子)親子であそぼう会(要予約、0~6歳) 10:00~11:30
18	金	(母)ピッカピッカ歯科教室(要予約) 10:30~12:00、13:30~15:00(受付10:15~10:30、13:15~13:30)
19		
20	日	(環)環境美化センター日曜開放9:00~12:00
21	月	(子)のびのび広場(要予約、1歳) 10:00~11:00
22	火	(子)わくわく広場(要予約、2~6歳) 10:00~11:00
23		
24	木	(保)すこやか相談(要予約、健康栄養相談) 9:30~11:00
25	金	(母)モグモグカミカミ離乳食教室(要予約) 10:00~12:00
26		
27	日	(母)パパママクラス(要予約) 10:00~12:00
28		

太宰府の文化財

441

御笠山で風の神を祀る

太宰府市の北東にある宝満山は、中世以前の記録には「御笠山」と記され、また、山に雲が掛かる姿をもとにしてか「竈門山」とも表記され、複数の名で古代以来史料に度々登場しています。山内の信仰に関する祭祀跡や窟、堂社跡、坊跡などの保存状態が良好であり、現在までの調査・研究の結果、古代から近世に至る遺跡の

変遷が具体的に確認されています。特に古代においては、対外交渉に関する国境での祭祀を担った遺跡として象徴的な存在であり、我が国を代表する山岳信仰の遺跡として重要であることが認められ、平成25(2013)年に国の史跡となり来年で10年を迎えます。

奈良の都平城京の北東にも同名の



宝満山の山頂と上宮殿(東から)

「みかさやま」があります。『続日本紀』には養老元(717)年2月1日の条に、遣唐使が出立に先立ち蓋山(みかさやま)で航海の安全を願ったことが記され、宝龜八(777)年2月6日の条には、遣唐使が前年に風と波が不調で渡海できなかったため天神地祇を春日山(御蓋山)の下で拝した、と記されています。大宰府の宝満山と同様に、奈良の都の北東の山では対外交渉に際して「みかさやま」で祭祀がおこなわれていました。実はこの頃の中国「唐」の都であった長安でも『大唐郊録』によれば、立春後の丑の日に国城の東北で「風師」

が、都の北東で祀られたのは特に「風の神」だったようです。宝満山でもかつては風の神が祀られていました。明治初期に編纂された『福岡県地理全誌』には、竈門神社下宮の末社の中に「風神社」が見られ、江戸時代に書かれた『筑前国続風土記』には、山頂下に「風天祠」があり、弘法大師(空海)が風神を祀ったとされています。また、『竈門山旧記』という江戸時代に編纂された史料には、「今に至り毎年六月吉日納風の法を執行、彼の風穴を祭る事空海法師の遺法なり。風穴は秘密所なり。」と記載されています。

(風の神)を祭っていることが知られています。唐では日、月、星、山、川、藪、沢などを人格化し、これを「天神地祇」と総称したとされています。

航海技術が発達していなかった古代においては、遣唐使の派遣はすべて風を頼っての航海であり、国外からの情報や文物の請来にとって風の神を祭ることは国家の一大事だったようです。『日本書紀』には神功皇后の笠が風で飛ばされ、その笠が落ちたところが「御笠」である、という物語をのせていますが、ここにも風の話が象徴的に織り込まれており、興味深く読み取れます。

文化財課 山村 信榮

編集/太宰府市総務部経営企画課: 7818-0198
092(921)2121 FAX(921)1601

太宰府市観世音寺一丁目1番1号
keiei-kikaku@city.dazaifu.lg.jp

リサイクル適性(A)

この印刷物は、印刷用の紙へリサイクルできます。

太宰府市公式SNSの
フォローをお願いします!



広報だざいふ 2022.2.1 (令和4年)