



広報

Dazaiifu City PR Magazine

だざいふ

2020  
(令和2年)

12

No.991



新制服完成!

**速報** 日経BP「シティブランド・ランキング-住みよい街2020-」全国**20**位、  
ブランド総合研究所「地域ブランド調査2020市区町村魅力度調査」全国**42**位受賞!

くす  
の記



新型コロナウイルスの対応に追われた令和2年もはや今月限りとなりましたが、先日うれしいニュースが飛び込んで参りました。

日経BPのシティブランドランキング住みよい街で全国20位、ブランド総研の市区町村魅力度調査で全国42位に輝いたのです。

特に、日経BP住みよい街ランキングは一昨年の299位、昨年は95位でしたので着実にステップアップしてきたと言えます。

詳細を見ますと、自治体の運営部門の多様な地域参加の機会が1位、行政からの情報発信の充実も6位と上位を記録しました。

コロナ禍はまだ続き、今なお課題もありますが、こうした評価を励みに今年の締め括りをしっかりと行い、来年を更に良い年にすべく頑張って参ります。

大府市長

桐日 大蔵

太宰府市介護保険運営協議会会長

わたなべ こういち  
**渡邊 浩一** さん



地元太宰府小学校を卒業して今年で50年。当時の学校生活を思い出してみました。

給食の脱脂粉乳が牛乳になり、とても飲みやすくなりました。初めて鉄筋2階建ての校舎ができ、プールもできるなど、新たなインフラ整備が始まった頃でもあります。春の歓迎遠足は大宰府政庁跡、秋の鍛錬遠足は1・2年生が四王寺山、3・4年生は宝満山5合目、5・6年生は宝満山山頂まで頑張って登った記憶があります。

運動会は地域別にテントが立ち、クライマックスの“ブゴリレー”に出場できる人がヒーローorヒロインでした。この時代に第一線で活躍された方たちが現在は後期高齢者となり、頑張っている生活されています。太宰府市は周辺5市の中でも高齢化率が最も高く、高齢者の一人暮らし、二人暮らしの率も年々増加しています。

このような中、できるだけ住み慣れたこの地、太宰府で皆さまが安心・安全に過ごしていけるよう介護保険制度をより使いやすく、身近なものにしていくお手伝いをする中で、私を育ててくれた太宰府へ少しでも恩返しをしたいと思っております。

## トピックス

### 大学との連携

#### 「子ども大学だざいふ・ふくおか」プレ開校

10月17日、子どもたちが学生となって各界の専門家から大学生レベルの授業を受ける「子ども大学だざいふ・ふくおか」のプレ開校が、市内の福岡女子短期大学の教室を利用して行われました。

2002年にドイツの大学で始まった子ども大学の理念に感銘を受けた地元の絵本作家である吉澤みかさんが理事長を務め、相談を受けた楠田大蔵市長が名誉学長となって大学側に協力を依頼し、九州で初めて来年3月に開校します。

市内の小学4～6年生の児童と保護者を中心に約80人が受講し、各テレビや新聞でも大きく取り上げられました。



楠田名誉学長によるあいさつ



山本長崎大学教授による授業を聞く子どもたち

### 特集

私のだざいふ、トピックス

.....2～3

令和2年度

太宰府市功労・善行表彰式 .....4

太宰府市LINE公式アカウントの運用を開始しました .....5

新型コロナウイルス感染症対策事業 .....6～9

太宰府市立中学校の制服が新しくなります .....10～11

市職員の給与や勤務条件などについて .....12～13

令和3年度の個人住民税(市・県民税)の改正について(後編) .....14～15

12月は「STOP滞納!!県下一斉徴収強化月間」です .....16

12月は悪質商法撲滅月間です .....17

マイナンバーカードが健康保険証として利用できるようになります! .....18

12月3日～9日は「障がい者週間」です .....19

12月4日～10日は「人権週間」です .....20

ダンボールコンポストを使って生ごみ減量!野菜作りを楽しみませんか? .....21

市からのお知らせ .....22～26

連載 .....27～33

なんでも情報コーナー .....34～43

太宰府の文化財 .....44



## 空家対策

### 公益社団法人福岡県宅地建物取引業協会と協定書調印式

公益社団法人福岡県宅地建物取引業協会と太宰府市は10月23日、「太宰府市における空家等対策に関する協定書」の調印式を行いました。空家の「活用」「流通」の分野で同協会と協定を締結することにより、相談体制の充実、利活用可能な空家などの情報提供、流通促進を目指します。



かとうたつお  
加藤龍雄福岡県宅地建物取引業協会会長（左）

## 地域行事

### 太宰府市戦没者慰霊祭挙行

10月18日、プラム・カルコア太宰府で令和2年度太宰府市戦没者慰霊祭が、太宰府市遺族連合会主催にてしめやかに挙行されました。新型コロナウイルス感染拡大防止のために規模を縮小しての開催となりましたが、戦後75年、三四半世紀の節目の年に改めて郷土の先人に思いをいたしました。



献花台に花を供える参列者

## 自治体間連携

### 岡山県総社市との「災害時相互応援に関する協定」オンライン締結

11月2日、岡山県総社市との災害時相互応援協定をWithコロナ対応のオンライン形式にて締結しました。年々災害が大規模化頻発化するなか、中国地方の同規模都市と連携することで広域的中長期的に相互応援し機能を補完することが可能となり、大変意義のある災害協定と考えています。



オンラインで実施した協定式

## 大宰府構想

### 来年度「全史協総会」本市にて開催決定

11月5日、東京にて全国史跡整備市町村協議会総会が開かれ、新型コロナウイルスの影響で残念ながら本年中止となった本市開催予定だった総会が、例外的に来年改めて本市にて開催されることが満場一致にて決定いたしました。史跡指定100年を迎える節目の年に華を添えるべく、準備を進めて参ります。



次期開催に向け決意表明

## 地元団体との連携

### つくし青年会議所からサーモグラフィーを寄贈されました

楠田市長もかつて所属した一般社団法人つくし青年会議所から太宰府市へ10月20日、ハンディー型体温測定用サーモグラフィーと三脚1セット、非接触型体温計24個を寄贈いただき、大宰府展示館にサーモグラフィーを設置しました。本市のニーズに沿った寄贈品で、観光面での新型コロナウイルス感染症感染予防に活用します。



武藤理事長から説明を受ける

## ふるさと納税

### B.S.TIMESから取材を受けました

10月21日、ビジネスマガジン「B.S.TIMES」から本市が取材を受けました。インタビューとして訪れたプロレスラー・藤波辰爾さんが、本市の好調なふるさと納税をはじめ、地域活性化に向けた取り組みなどについて楠田大蔵市長へ質問。対談の様子は、WEBマガジン (<https://bs-times.com/index.html>) に掲載されます。



市政について熱く語り合いました

# 令和2年度 太宰府市功労・善行表彰式

問い合わせ 総務課 庶務法制係(☎内線515)



令和2年度の太宰府市功労・善行表彰の受賞者が決定し、11月3日に市役所で表彰式を行いました。市民表彰は地域の自治・文化・スポーツなどの振興や市民生活の向上に貢献された人、善行表彰は市民の模範となるような善行があった人、市長特別表彰は学術・芸術・文化・スポーツなどの分野においてその活躍が著しい人を対象に選出。受賞された皆さんは次のとおりです。(順不同)

## 市民表彰

### ◆市民功労賞

(区自治会の会長)

にしむら よしのり  
西村 欣範さん

(市附属機関の委員)

にしたに ただし  
西谷 正さん

### ◆市民活動賞

(地域安全への尽力)

なかむら しげこ  
仲村 繁子さん

(生活環境への尽力)

一般社団法人 まほろば自然学校

(社会福祉への尽力)

やまぐち いくこ  
山口 郁子さん

あきよし みちよ  
秋吉 美千代さん

こいで まさこ  
小出 雅子さん

(ボランティア活動)

ふじた ゆりこ  
藤田 百合子さん

ろうどくし おん かい  
朗読紫苑の会

### ◆市民文化賞

(教育・芸術・文化などの振興)

まつお せいこ  
松尾 セイ子さん

もり ひろこ  
森 弘子さん

### ◆市民スポーツ賞

(スポーツ活動などの推進)

おおいし かずお  
大石 和夫さん

## 善行表彰

### ◆市民善行賞

(事故、災害などの防止または復旧)

はなだ ひろまさ  
花田 博正さん

はなだ りゅうき  
花田 龍紀さん

### ◆ふるさと太宰府賞

(寄附)

筑紫ガス 株式会社

## 市長特別表彰

### ◆市長特別賞

学校法人筑陽学園 筑陽学園高等学校

福岡県立 太宰府高等学校



# 太宰府市LINE公式アカウントの運用を開始しました

11月12日に、太宰府市LINE公式アカウントを開設しました！暮らしに役立つ生活情報や防災・防犯、市政情報など、市民の皆さんの生活に直結するさまざまな内容を配信します。

子ども向けの学習コンテンツも設けていますので、自宅などでのオンライン学習にご活用ください。

問い合わせ 経営企画課 広聴広報係(☎内線 514)

## 災害情報などをすみやかにチェック

災害発生時の緊急情報や、日ごろから確認しておきたいハザードマップ・避難場所をリンクからすぐに確認できます。

## ごみの出し方を簡単に検索

ごみの分別方法について、自動対話システム「チャットボット」でご案内します。

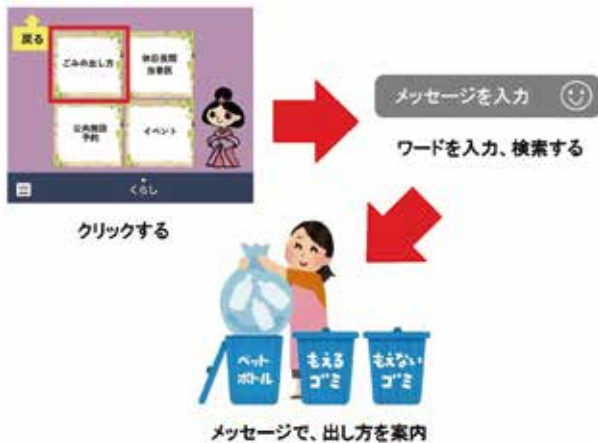

クリックする

メッセージで、出し方を案内

## 学習コンテンツでオンライン学習

中学生に向けた学習コンテンツを配信しています。自宅などでの学習に活用いただけます。



太宰府市オンライン学習

協力 山鹿教育グループ

## 受信したい内容を選べる

市から配信する情報について、設定を変更することで、受信したい項目を選ぶことができます。



## LINE スタンプ販売中!

太宰府市令和発祥の都PRキャラクター「旅人のたびと」「れいわ姫」「おとものタビット」のオリジナルスタンプを販売中。日常で使えるスタンプばかりです。ぜひ、ダウンロードを。



友だち追加はこちらから！  
QRコード  
ID 検索：dazaifu\_city



●友だち追加でプレゼントが当たるチャンス  
太宰府市公式アカウントと友だちになり、簡単なアンケートに回答すると、抽選でプレゼントがもらえます。ぜひ、ご応募を！

## ■家族内感染対策事業※1※2

**受付中** 申請期限:令和3年3月31日(水)

家族内での新型コロナウイルス感染症感染拡大防止と宿泊施設の活性化を図るため、濃厚接触者、医療従事者などとその家族などに宿泊費を助成。

## ■高齢者のインフルエンザ予防接種の無料化

新型コロナウイルス感染症の影響が続き、冬季の季節性インフルエンザ感染の流行期と重なることとなった場合、季節性インフルエンザを予防することで「新型コロナ患者とインフルエンザ患者の見極め」で医療現場が混乱することを防止し、重症化予防にも帰する。

後日福岡県  
が実施表明

## ■水道料金・下水道使用料の基本料金減免※1

固定費対策として令和2年8月の1カ月間の水道料金・下水道使用料の基本料金を減免。

## ■がんばろう令和支援金※1

**受付中** 申請期限:令和3年2月15日(月)

大きな打撃を受けている地元中小企業・個人事業主などに対し、売上の減少額に応じて国または県の支援金に最大30万円を限度に加算して給付。

## ■プレミアム商品券事業※1

市民生活の下支え、消費の喚起とともに観光誘客を促進し、地域経済の回復を目指して、販売額に30%のプレミアム分を上乗せした独自の商品券5億円分を発行(事業主体は商工会)。うち1億円分はキャッシュレス形式の「だざいふペイ」として話題に。

## ■事業者感染症対策実施支援事業※1

新型コロナウイルス感染症感染防止対策を実施する市内事業者に対して、1事業者当たり3万円を給付し、感染防止に取り組む事業者をPRするため「太宰府“コロナ減”宣言」ステッカーを配布。さらに、特に優れた感染防止対策を行う事業者を選び、表彰する「太宰府コロナ減アイデアコンテスト」を実施。



※1新型コロナウイルス感染症対応地方創生臨時交付金活用事業

新型コロナウイルス感染症の感染拡大防止と地方創生を図るため、地方公共団体が地域の実情に応じてきめ細やかに必要な事業を実施できるよう創設された、交付金を活用する事業。

※2太宰府Beautiful Harmony事業

ふるさと納税の増加や太宰府Beautiful Harmonyファンドを活用し、市民の感染症拡大防止対策や県内医療体制強化への協力、観光V字回復プロジェクトなどを総合的に実施する事業。



# 新型コロナウイルス感染症対策事業

## 総額15億円規模の市独自コロナ対策

観光客の激減や市民生活の委縮で落ち込む市内経済を下支えし、V字回復に導くため、新型コロナウイルス感染症対策事業を実施しています。

なお、一部事業は「新型コロナウイルス感染症対応地方創生臨時交付金活用事業<sup>\*1</sup>」と、「太宰府 Beautiful Harmony事業<sup>\*2</sup>」として実施しています。

総事業費  
15億円



※国事業の特別定額給付金(73億円)、子育て世帯臨時特別給付金(1億円)、ひとり親世帯臨時特別給付金(1億円)は除く。

## 3億円の財源捻出で基金を取り崩さずメニュー充実

下記3つの財源により、9月議会で本市独自の追加コロナ対策予算を計上しました。



三役の給与カットや市長車廃止、市議会公務費削減などの身を切る改革を始め大胆な歳出カット

1億円



令和効果を反映した市税、ふるさと納税などの増収による余剰金

1億円



4倍増を記録した令和元年度をも大きく上回る勢いのふるさと納税増

1億円

## 主な事業

### ■子どもたちへの図書カード配布<sup>\*1</sup>

市内小中学校の児童生徒および未就学児に図書カード(1,000円分)を配布。

### ■小中学校ICT環境整備事業<sup>\*1</sup> <sup>\*2</sup>

子どもたちの学びの機会の保障のため、児童生徒1人1台のタブレット、教室のモニター、セキュリティ対策などの整備を推進。

### ■LINEオンライン学習<sup>\*1</sup>

家庭学習における学びの機会の選択肢として、LINE活用による、特に受験を控えた中学三年生向けにオンラインで教育コンテンツを提供。

### ■新生児臨時特別給付金給付事業<sup>\*1</sup>

受付中

申請期限：  
令和3年4月20日(火)

特別定額給付金の基準日(令和2年4月27日)以降に生まれた新生児(令和2年4月28日～令和3年3月31日)に対し10万円を給付。

	事業名	事業概要
感染症対策	ごみ収集業者への支援物資配布 <sup>*1</sup> <sup>*2</sup>	ごみ収集業者へ、新型コロナウイルス感染症感染防止のための物資を配布。
	高齢者施設等従事者特別支援金 <sup>*1</sup> <sup>*2</sup>	新型コロナウイルス感染症感染リスクが高い介護などの分野で献身的に業務に従事している皆さんが安心して従事できるよう高齢者施設などに10万円を給付。
	医療機関等への支援物資配布 <sup>*1</sup> <sup>*2</sup>	新型コロナウイルス感染症感染リスクが高い医療の最前線で献身的に業務に従事している皆さんに、感謝と応援のメッセージを届けるため、医療機関などに対してクオカードなど3万円分を支給。
	届出保育施設等感染症対策事業 <sup>*1</sup> <sup>*2</sup>	届出保育施設の設置者に対し、新型コロナウイルス感染症感染防止対策を講じ、保育の提供を継続するための費用を補助することにより、届出保育施設における体制強化および事業継続を支援。
	乳幼児健診 個別健診への切替 <sup>*1</sup> <sup>*2</sup>	感染リスクの高い乳幼児健診(4ヵ月・1.6歳児健診)の集団検診を取りやめ、感染防止と健康維持を両立するため個別検診を実施。
	妊婦さんへの応援キット配布 <sup>*1</sup> <sup>*2</sup>	妊娠中の皆さんへ、新型コロナウイルス感染症感染防止のための応援キットを配布。
	Withコロナ観光整備事業 <sup>*1</sup> <sup>*2</sup>	疫病退散、災い除けとして建立された四王寺山山頂にある観音さまを巡り、3密を避けながら心のリフレッシュと健康増進を図ることで、新型コロナウイルス感染症に打ち勝つ「疫病(コロナ)封じルート」として、また感染症収束後には、多くの観光客に来ていただける貴重な観光資源としての環境整備。
	公共施設等管理維持体制持続化事業支援金 <sup>*1</sup>	新型コロナウイルス感染症の影響を受ける指定管理者の感染拡大防止に係る点検管理および環境整備経費等を支援。
その他	避難所感染対策 <sup>*1</sup>	避難者の分散化による避難所増加への対応のため、スポットクーラーを配備。
	市役所職員の雇用拡大 <sup>*1</sup>	就職氷河期世代の採用を拡大するとともに、会計年度任用職員を雇用。
	#おうちで太宰府の充実	子ども向けの「だざいふ・学びの応援プロジェクト」、テイクアウトや出前、通販配送支援を行っている「#おうちで太宰府」を充実。
	情報配信システム整備事業 <sup>*1</sup>	防災やさまざまな住民サービスに関する情報を、必要とする人に適切なタイミングで届けるシステムを整備。
	庁舎外での各種証明書交付 <sup>*1</sup>	コンビニエンスストアなどでの各種証明交付を導入し、市役所窓口機能の一部分散化と、市役所内感染による閉庁時の市民サービスを維持。



# 新型コロナウイルス感染症対策事業

その他の本市が実施している主な新型コロナウイルス感染症対策事業は次のとおりです。

	事業名	事業概要
生活支援	住居確保給付金 <sup>※2</sup> <b>受付中</b>	経済的困窮により住居を失った、または失うおそれがある市民に対して住居確保給付金を給付。
	児童扶養手当世帯支援給付金 <sup>※1※2</sup>	児童扶養手当受給者(所得制限除外者も対象)へ、ひとり親世帯の生活支援のため5,000円を給付。
	生活困窮者臨時給付金 <sup>※1※2</sup>	市内に住所を有し、社会福祉協議会において総合支援資金(生活支援費)特例貸付金の増額の決定を受けた世帯に対して5万円を給付。
	高齢者に対する臨時支援 <sup>※1</sup>	老人クラブなどの地域団体が新型コロナウイルス感染症感染防止対策を講じ、積極的かつ継続的な活動を行えるよう支援することを目的として、1団体当たり3万円の給付と、高齢者へのフレイル予防や感染症対策を取り入れた手帳の配布を実施。
	地域コミュニティ支援 <sup>※1</sup>	自治会活動において新型コロナウイルス感染症予防に必要な対策に係る経費を、市内6校区自治協議会へ支援。
	地域コミュニティバス支援 <sup>※1</sup>	高齢者および障がい者などの生活維持活動(買い物や通院など)に利用されているコミュニティバスの運行および乗客の密状態を避ける便数を確保するため、運行業者へ支援。
教育支援	給食費臨時補助 <sup>※1</sup>	新型コロナウイルス感染症感染防止対策に取り組みながら、学校生活を送る小中学生の給食費の一部を補助。
	図書館パワーアップ事業 <sup>※1</sup> <b>受付中</b>	在宅で過ごす時間を豊かで有意義なものとし、外出抑制につながるため、新たな情報と歴史的・文化的価値がある書籍を更新させ、読書環境を充実。
事業者等支援	雇用調整推進奨励金事業 <sup>※1</sup> 申請期限：12月25日(金)	国の雇用調整助成金などの交付を受けた事業主に対し、従業員を休業させる事業主の負担を軽減するとともに雇用の維持を支援するため10万円を給付。
	太宰府市商工会の体制強化支援 <sup>※1</sup>	太宰府市商工会における経営相談や事業者の継続支援に関する体制強化などを支援。
	筑紫地区検査センター運営支援 <sup>※1</sup>	筑紫医師会PCR検査センターに対して、検査を受けやすい環境を構築。PCR検査が必要と判断された市民の自己負担額相当額を補助。
	サテライトオフィス整備支援事業 <sup>※1</sup>	テレワークやワーケーションなど新しい生活様式に対応することを目的として、市内にサテライトオフィスを設置する事業者に対して開設費の一部を支援。

## 新制服のデザイン、優れた機能を紹介

梅柄

各学校色違い

ネクタイ・リボン  
心置きなく着用しても可



学業院  
中学校  
紫色

太宰府  
中学校  
えんじ色

太宰府西  
中学校  
藤色

太宰府東  
中学校  
青色

ブレザータイプ

脱着がしやすく、気温差に対応しやすい

生地

家庭で手入れがしやすく、耐久性に優れている

名札

サスペンダータイプ 名札の出し入れが可  
校外では名前がみえないように工夫(防犯面)

冬服



夏服



※スラックスは寒さ対策、動きやすくしてけが防止に  
つなげるなど安全性も配慮

スラックスタイプ・スカートタイプ  
どれを着用しても可

そで

反射材  
暗いところでも安心  
ボタンなし  
机に当たらない



ボタンホール

前合わせは左右  
どちらからでも可



梅柄刺しゅう



シャツ

ニット素材、すけ防止  
ノーアイロンで手入れが簡単  
※綿タイプ有り

オリジナルボタン



## 中学校標準服マーク



太宰府市標準服

正規の太宰府市標準服を証明するマークのデザインを募集しました(小学校5、6年生対象)。146通の応募の中から、安倍綾乃さんのデザインに決定しました。



水城西小学校 安倍 綾乃さん

デザインへの思い

太宰府の梅と、学園の神様の地ということで筆をモチーフにしてデザインしました。

《考案者のコメント》

何個もデザインを考えながらこのマークにしました。このデザインが選ばれて、みんなの制服に付くことを考えるととてもうれしいです!

現行の制服と新制服の併用も可能!

移行期間中は新旧の組み合わせも自由です。例えば、現行のスラックスに新制服のジャケットを合わせることも可能。また、洗い替えのために現行制服と新制服を交互に着用することもできます。



# 太宰府市立中学校の制服が新しくなります

令和3年4月から、太宰府市内の4中学校の制服が新しくなり、リボンとネクタイ以外は共通デザインとなります。新しい制服が誕生した背景、新制服の特徴や機能面でのメリットなどについて紹介します。

問い合わせ 学校教育課 義務教育係（☎内線 448）

## 4中学校共通のデザイン。機能性と多様性を考慮

これまで太宰府市立の各中学校では独自の制服を採用し、生徒からは愛着を持たれ、地域からは学校のシンボルの一つとして親しまれてきました。一方で、制服の仕様の違いから学校間で制服の価格差が生じていること、近年活発になっているリユースの面でも、学校の規模の違いから流通する量に差があることなどの課題がありました。また、性差のある制服に対し負担を感じている生徒、空調や現在の気候に対応できていない機能面への課題などについても検討する必要性がありました。

そこで、太宰府市立中学校標準服検討委員会（市内4中学校校長を中心に構成する組織）を立ち上げ、「すべては子どもたち、保護者の幅広いニーズに答えるために」という理念のもと、1年間にわたって制服の変更について検討し、4中学校統一の仕様に決定しました。

※標準服の検討に関しては、サンプル展示会時のアンケートの報告、検討報告と運用などに関する指針、太宰府市のホームページに掲載しています。

## 太宰府市立中学校標準服 検討委員会からメッセージ

太宰府市立中学校標準服検討委員会（市内4中学校校長を中心に構成する組織）は、標準服検討の目的、配慮事項をふまえ、令和2年1月に小・中学生と保護者などを招いて開催したサンプル展示会時のアンケートのご意見などを参考に、機能的な仕様、移行期間など運用に関する検討を重ねてまいりました。

そして5月に検討委員会による検討報告と運用などに関する指針を作成し、諸課題に対応した4中学校共通の標準服デザインの仕様と中学校でのネクタイ・リボンの選定、小学生によるマークデザインの提案を合わせ、令和3年度からの各中学校の制服として完成しました。

これまでご協力いただきました、地域そして保護者の皆さまに感謝申し上げますとともに、これからの『令和』発祥の都である太宰府市の未来を担う子どもたちのすこやかな成長を新制服とともに、暖かく、そして力強くご支援いただきますことを検討委員会一同心よりお願い申し上げます。



太宰府市立中学校標準服検討委員会  
（学学院中学校 校長）  
委員長 柴田 恭子

## 制服リレー活動

太宰府市立の各中学校では、PTAの皆さんが中心となって、資源の再利用や物を大切にする心の醸成、保護者の皆さんの経済的負担の軽減を目的とした、制服リユース事業「制服リレー活動」に取り組んでおり、太宰府市教育委員会もその活動を応援しています。

卒業やサイズが合わなくなったなどの理由により、使わなくなった制服、カバンなどを必要な人に譲ることで、子どもたちには物を大切にすることを学んでもらうことができます。

令和3年度から標準服が導入されますが、全ての学年が新たな標準服で統一されるまでの間は移行期間を設けます。現行の制服も令和8年度の移行完了までは着用できるため、譲ることができます。一方で、4中学校統一の標準服となることで、少ない在庫で悩んでいた学校にも市全体でリレーができ、活動の輪がさらに広がることが期待できます。本市では、制服リレー活動を引き続き応援していきます。

## 5 分限及び懲戒処分の状況

### (1) 分限処分

区分	降任	免職	休職	降給	合計
人数	0人	0人	5人	0人	5人

※分限処分とは、職員の勤務実績が良くない場合や疾病といった理由により、その職責を果たせない場合などに、公務の能率の維持およびその適正な運営の確保を図るために行う不利益処分のことをいいます。

### (2) 懲戒処分

区分	戒告	減給	停職	免職	合計
人数	0人	0人	0人	0人	0人

※懲戒処分とは、職員に職務上の義務違反や公務員としてふさわしくない非行がある場合に、公務における規律と秩序の維持を目的に行う不利益処分のことをいいます。

## 6 サービスの状況

職員には、地方公務員法により法令等及び上司の職務上の命令に従う義務、信用失墜行為の禁止、秘密を守る義務、職務に専念する義務、政治的行為の制限、争議行為等の禁止、営利企業等の従事制限など、服務上の義務などが課せられています。

### (1) 職務に専念する義務の免除の状況

職務に専念する義務の免除	141件
--------------	------

※職務に専念する義務の特例に関する条例により、研修を受ける場合、厚生に関する計画の実施に参加する場合などに、職務に専念する義務が免除されることがあります。

### (2) 営利企業等の従事の許可状況

営利企業等の従事の許可	1件
-------------	----

※職員は、営利企業の役員になったり、報酬を得て事業や事務に従事したりすることはできません。ただし、職務の遂行に支障や影響がなく、地方公務員としての信用を傷つけるおそれがない場合は、許可されることがあります。

## 7 職員研修の状況

総事業費 3,103,968円

区分	主な内容・派遣先	回数	延べ受講人数
自主開催研修	新規採用職員研修など	46回	619人
派遣研修	福岡県市町村職員研修所、市町村職員中央研修所など	89回	118人
合計		135回	737人

## 8 福祉および利益の保護の状況

地方公務員法の規定により、職員の保健、元気回復その他厚生に関する事項について計画を立て、実施しなければならないことが定められています。

### (1) 職員互助会

職員互助会は、会員の福利厚生に関する事業の実施、相互扶助および親睦を図ることを目的としており、会員の掛金および市の助成金で運営しています。

主な事業：福利厚生事業、慶弔給付事業等

区分	令和元年度決算	区分	令和元年度決算
市の助成金	6,757,090円	会員の掛金	6,737,840円

### (2) 職員の健康管理

職員の健康を確保するため、健康診断を実施しています。

受診者数	360人
------	------

### (3) 共済制度

福岡県市町村職員共済組合に加入しており、共済組合が短期給付(医療)、長期給付(年金)、福祉事業(健康保持増進事業、貸付事業など)を行っています。

### (4) 公平委員会の状況

職員は、全体の奉仕者という立場から労働基本権の一部が制限されています。このため、中立的な機関である公平委員会に対して、身分上および経済上の権利・利益の保護を求めることができます。

区分	件数	区分	件数
勤務条件に関する措置の要求	0件	不利益処分に関する審査要求	0件

### (5) 公務災害・通勤災害の状況

職員が、公務中または通勤中に被災した場合は、その災害によって受けた傷病について治療費等が補償されます。

区分	件数	区分	件数
公務災害	2件	通勤災害	0件

## 9 退職管理の状況

太宰府市職員の退職管理に関する条例に基づき、公表します。

届出件数	0件
------	----

# 市職員の給与や勤務条件などについて

令和元年度の市の職員（臨時・嘱託職員などを除く）の数や、給与の状況、勤務条件などをお知らせします。

問い合わせ先 総務課 人事係（☎内線508）

## ① 任免および職員数に関する状況

### (1) 職員数367人（平成31年4月1日現在）

※三役・再任用短時間職員を除く

#### 任命権者別職員数

区分	職員数
議会事務局	6人
市長事務局	271人
教育委員会事務局	63人
選挙管理委員会事務局*	0人
監査委員事務局	3人
農業委員会事務局*	1人
公営企業事務局	23人
合計	367人

\* 併任職員を除く

### (2) 採用者数

区分	新規採用職員	新規採用職員(任期付)	再任用職員
行政職	14人	0人	4人
技能労務職	0人	0人	0人
合計	14人	0人	4人

### (3) 退職者数

区分	行政職	技能労務職	合計
定年退職	9人	0人	9人
その他の退職	6人	0人	6人
合計	15人	0人	15人

## ② 人事評価の状況

組織の業績向上と職員の育成を図ることを目的とし、平成28年度から目標管理の手法を取り入れた人事評価制度を実施しています。

## ③ 給与の状況

### (1) 職員の初任給、平均年齢、平均給料月額および平均給与月額

区分		初任給	平均年齢	平均給料月額	平均給与月額
一般行政職	大学卒	188,700円	43.78歳	319,913円	368,790円
	短大卒	165,900円			
	高校卒	154,900円			
技能労務職	高校卒	157,400円	51.25歳	292,175円	325,128円

※職員の給与とは、給料と諸手当の合計額です。

※平均給与月額には、期末手当および勤勉手当は含まれていません。

### (2) 諸手当

扶養手当、通勤手当、期末手当、勤勉手当など、該当する職員に条例で定められた算定方法に基づく額が支給されます。

## ④ 勤務時間その他の勤務条件の状況

### (1) 勤務時間 ①1週間の勤務時間:38時間45分(1日当たり7時間45分)

②勤務時間の割振り:基本的な勤務時間 午前8時30分～午後5時(休憩時間午後0時15分～午後1時)

※施設などによって変則勤務の場合があります。

### (2) 職員一人当たりの平均年次有給休暇取得日数

8.8日

(変則勤務の職場などを除く)

### (3) 育児休業の取得者数

区分	育児休業取得者	育児部分休業取得者	部分休業取得者
男性職員	1人	0人	0人
女性職員	8人	1人	0人



## 改正後：ひとり親控除・寡婦控除

本人女性 (寡婦)	配偶者関係		死 別		離 別		未婚
	本人合計所得(円)		500万以下	500万超	500万以下	500万超	500万以下
	扶養親族	子有り	30	—	30	—	30
		子以外有り	26	—	26	—	—
無し		26	—	—	—	—	

本人男性 (寡夫)	配偶者関係		死 別		離 別		未婚
	本人合計所得(円)		500万以下	500万超	500万以下	500万超	500万以下
	扶養親族	子有り	30	—	30	—	30
		子以外有り	—	—	—	—	—
無し		—	—	—	—	—	

注意：改正後の表において、表中の数字は控除額を表し、単位は(万円)です。また表中の数字のうち、青字で示すものがひとり親控除、赤字で示すものが寡婦控除です。

## 非課税基準について

### 3.非課税基準等の見直しおよびひとり親に対する非課税措置の創設

#### 市・県民税の非課税基準等

	改正前	改正後
非課税措置(障害者、未成年者、寡婦または寡夫)の合計所得金額要件	125万円以下	135万円以下
均等割の非課税限度額の合計所得金額	31万5千円×(同一生計配偶者+扶養親族の数+1)+扶養親族がいる場合は18万9千円	31万5千円×(同一生計配偶者+扶養親族の数+1)+10万円+扶養親族がいる場合は18万9千円
所得割の非課税限度額の総所得金額	35万円×(同一生計配偶者+扶養親族の数+1)+扶養親族がいる場合は32万円	35万円×(同一生計配偶者+扶養親族の数+1)+10万円+扶養親族がいる場合は32万円

#### ひとり親に対する非課税措置

上の表中の非課税措置の対象として、新たにひとり親控除の対象者が適用となります。また、対象の寡婦または寡夫が、寡婦に改められます。

# 令和3年度の個人住民税(市・県民税)の改正について(後編)

令和3年度(令和2年1月1日から令和2年12月31日の期間に得られた収入)の市・県民税から適用される税制改正の主な内容について、先月に続きお知らせします。

問い合わせ 税務課 市民税係(☎内線330・331・336)

## 所得控除等の見直し

基礎控除の見直しに伴う扶養控除等の要件の変更や、寡婦・寡夫控除の見直し、未婚のひとり親に対する税制上の措置の創設があります。

### 1. 所得控除等の適用要件等の見直し

#### 適用要件等一覧

要件等	改正前	改正後
同一生計配偶者および扶養親族の合計所得金額要件	38万円以下	48万円以下
配偶者特別控除の対象となる配偶者の合計所得金額要件	38万円超123万円以下	48万円超133万円以下
勤労学生の合計所得金額要件	65万円以下	75万円以下
家内労働者等の事業所得等の所得計算の特例について、必要経費に算入する金額の最低保障額	65万円	55万円

### 2. ひとり親控除の創設および寡婦・寡夫控除の見直し

- (1) 婚姻歴や性別に関わらず、生計を一にする子(総所得金額等の合計が48万円以下)を有する単身者(合計所得金額500万円以下に限る)について、ひとり親控除(控除額30万円)が適用されます。
- (2) これまでの寡婦・寡夫控除のうち、寡婦控除の所得金額要件に所得金額の制限(合計所得金額500万円以下)が加えられ、生計を一にする子(総所得金額等の合計が48万円以下)を有する寡夫の控除額(改正前26万円)について、同条件の寡婦と同額の控除額(改正後30万円)に引き上げられます。
- (3) 住民票に本人との続柄が「未届の夫」または「未届の妻」や、これらに相当する人がいる場合は、(1)および(2)の控除の対象外になります。

#### 改正前:寡婦・寡夫控除

本人女性 (寡婦)	配偶者関係	死 別		離 別		未婚
	本人合計所得(円)	500万以下	500万超	500万以下	500万超	控除なし
扶養親族	子有り	30	26	30	26	—
	子以外有り	26	26	26	26	—
	無し	26	—	—	—	—

本人男性 (寡夫)	配偶者関係	死 別		離 別		未婚
	本人合計所得(円)	500万以下	500万超	500万以下	500万超	控除なし
扶養親族	子有り	26	—	26	—	—
	子以外有り	—	—	—	—	—
	無し	—	—	—	—	—



# 12月は「STOP滞納!! 県下一斉徴収強化月間」です

問い合わせ

納税課 納税管理係 (☎内線334・335・366)

税金は医療や福祉、教育、ごみ処理、道路・公園の整備など皆さんの暮らしを支えている貴重な財源です。税金の滞納は、納期限内に納付している人との間に不公平が生じるだけでなく、市の財政を圧迫し、行政サービスの低下につながります。

納税は「国民の義務」であり、納期限内の納付が原則です。納期限が過ぎても市税などを納付していない人は、早急に納めてください。また、納期限を過ぎても市税などを納められない場合は、課税された市税などのほかに滞納期間に応じた延滞金を納めなければなりません。納め忘れがないか確認してください。

## 滞納処分の取り組み

12月は県下一斉の徴収強化月間です。滞納者の財産の差押えなど、滞納処分を強化しています。

再三の催告にも関わらず完納しない場合は、法律に基づいて調査を行い、預貯金や給料などの債権、不動産、自動車などの差押えを実施しています。

また、自宅や店舗などを搜索し、動産などの差押えも行います。差押え後は公売による換価（金銭にかえること）を行い、滞納している税金に充てることとなります。

令和元年度差押財産割合

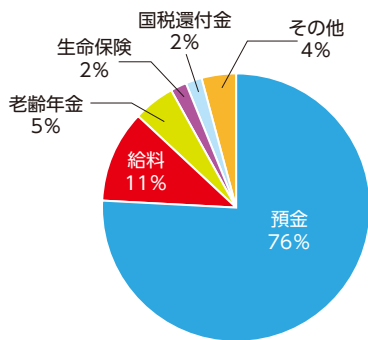

## 納税Q&A

～よくあるお尋ねをご紹介します～

### ・いきなり財産を差し押さえられた!なぜ?

財産の差押えは、本人の了承、同意の有無に関わらず法律の定めによって行われます。事前に督促状や催告書を送付しますので、必ずご確認ください。また、金額の大小に関係なく、差押えの対象となります。

### ・勤務先や取引先に連絡をされた!なぜ?

滞納があれば、勤務先などに財産の調査を行うことがあります。

### ・ローンや保険の支払いがあつて税金が納付できない!

税金はすべての債務に優先すると法律で定められています。税金の納付を必ず優先しましょう。

### ・納付はどこでするの?いつでもできるの?

納付書に記載している金融機関・コンビニエンスストアで、各営業時間内に納付ができます。払い忘れを防ぐため、便利な口座振替もご利用いただけます。

※納付書の使用期限が過ぎている場合はご使用できません。

※納付書の額が30万円を超える場合はコンビニエンスストアではご使用ができません。

## 早めのご相談を!

病気ややむを得ない事情から納期限までに納付が困難な場合は、納税課までご相談ください。生活状況などの聞き取りを行い、完納に向けた納付計画や納税猶予のご相談に応じます。



# 12月は悪質商法撲滅月間です

問い合わせ 産業振興課 商工・農政係 (☎内線440)

悪質商法の被害に遭わないためには、その手口を知っておくことが重要です。福岡県では毎年12月を悪質商法撲滅月間と位置づけ、県内で啓発などの事業を集中的に行っています。

## 悪質商法撲滅月間イベント 消費者啓発パネル展

日時 12月1日(火)～11日(金)  
場所 市役所1階市民ギャラリー  
悪質商法の手口や、対処法などを紹介します。

## 知っておこう！悪質商法の手口

全国の消費生活センターへ相談が多く寄せられている悪質商法を紹介します。心当たりはありませんか？

### 点検商法

高齢者は  
特に注意！

点検商法とは「無料で点検する」と言って突然訪問し、点検後に事実とは違う結果報告などをして消費者を不安にさせ、高額な商品やサービスを契約させる悪質商法です。特に排水管や床下のシロアリ駆除、屋根など、自分では簡単に確認できない場所の点検商法の被害が多く報告されています。



#### 対策

安易に応じないこと。その場で契約せず、依頼するときは複数の会社から見積もりを取って決めましょう。

### 催眠(SF)商法

高齢者は  
特に注意！

日用品や食料品などをただ同然で配布すると宣伝し、閉め切った会場に参加者を集めます。熱狂的な雰囲気会場内で演出し、催眠状態にした参加者に結果、高額な健康食品や健康グッズなどを購入させる手口です。



#### 対策

会場に入ると途中で抜け出すことが難しくなります。安易に会場に行かないようにしましょう。

### サイドビジネス商法

若者は  
特に注意！

SNSなどで「1日10分の作業で〇〇万稼げる」や「誰でも簡単にもうける」などの広告や書き込みなどを見て連絡すると、サイドビジネスを始めるために「登録料」や「もうかるノウハウを教える商材」などの名目で高額な金銭を要求されます。実際に契約をしても、思うような収入は得られず、高額な支払いだけが残るケースがほとんどです。



#### 対策

もうかるためにお金を払うという話はまずは疑いましょう。

悪質商法の被害にあっても、クーリング・オフ制度などを利用し、被害を回復できることがあります。クーリング・オフには決められた期間がありますので、1日でも早い相談が解決につながります。まずは消費生活センターへ相談してください。

## 消費者ホットライン『188(いやや!)]

消費者ホットラインは、最寄りの消費生活相談窓口につながる全国共通3桁の電話番号です。土・日曜、祝日も、市区町村や都道府県の消費生活センターなどが開所していない場合、国民生活センターで相談を受け付けるなど、年末年始(12月29日～1月3日)を除いて原則毎日利用できます。

消費生活相談でどこに相談してよいか分からない場合には、消費者ホットラインをご利用下さい。



消費者庁 消費者ホットライン188  
イメージキャラクター イヤヤン

## 太宰府市消費生活センター

相談日時 月～金曜日(祝日・振替祝日・年末年始を除く)  
午前9時30分～午後4時(正午～午後1時は昼休み)  
場所 市役所2階 消費生活相談室

電話での相談は内線348まで

# マイナンバーカードが健康保険証として 利用できるようになります！

問い合わせ 国保年金課 国保年金係、公費医療係(☎内線313・315)  
またはマイナンバー総合フリーダイヤル(☎0120-95-0178)

## 健康保険証利用が始まります！

マイナンバーカードの健康保険証としての利用は、令和3年3月から順次開始する予定です。マイナンバーカードを利用できる医療機関や薬局で、カードリーダーにかざすことでスムーズに受診できます。

マイナンバーカードを健康保険証として利用するには、事前にインターネットでの申し込みが必要です。スマートフォンやパソコンなど対応する機器をお持ちでない人は、市役所で手続きできます。詳しくはお問い合わせください。  
※従来の保険証も引き続きお使いいただけます。



## どんないいことが？ 6つのメリット

### POINT! 1 健康保険証として ずっと使える！

マイナンバーカードを使えば、就職や転職、引越ししても保険証の切替えを待たずにカードで受診できます。

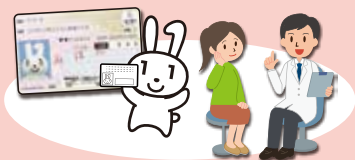

※医療保険者への加入の届出は引き続き必要です。

### POINT! 2 医療保険の資格確認が スピーディに！

カードリーダーにかざせばスムーズに医療保険の資格確認ができ、医療機関や薬局の受付における事務処理の効率化が期待できます。

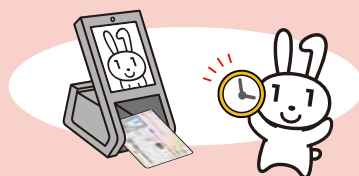

### POINT! 3 手続きなしで限度額 以上の一時的な支払 が不要に！

限度額適用認定証がなくても、高額療養費制度における限度額以上の支払が免除されます。



※自治体独自の医療費助成等については書類の持参が必要です。

### POINT! 4 健康管理や医療の 質が向上！

マイナポータルで、2021年3月(予定)から自分の特定健診情報を、2021年10月(予定)から自分の薬剤情報を確認できるようになります。

※特定健診情報の確認は、医療保険者によって開始時期が異なります。

本人が同意をすれば、初めての医療機関等でも、今までに使った薬剤情報や特定健診情報が医師等と共有できます。

### POINT! 5 医療保険の事務 コストの削減！

医療保険の請求誤りや未収金が減少するなど、医療保険者等の事務処理のコスト削減につながります。

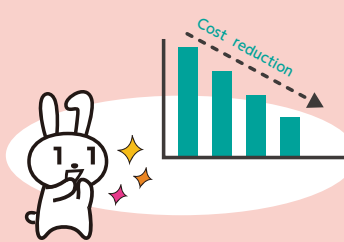

### POINT! 6 医療費控除も カードで便利に！

マイナポータルを活用して、ご自身の医療費情報を確認できるようになります(2021年10月予定)。

また、2021年分 所得税の確定申告から、医療費控除の手続きで、マイナポータルを通じて自動入力が可能になります。



# 12月3日～9日は「障がい者週間」です

問い合わせ 福祉課 障がい福祉係 ☎(921)2121(内線323)

## 「障がい者週間」とは？

毎年12月3日から9日までは「障がい者週間」です。みんなが障がいのある人の福祉について関心と理解を深めることで、障がいのある人が社会、経済、文化その他あらゆる分野の活動に積極的に参加する意欲を高めることを目的としています。

一人一人が障がいについて考えるきっかけにしませんか。

## ヘルプマークの配布を開始しました

### ●ヘルプマークとは

目や耳、言語の障がい、内部障がいや難病、知的障がい、精神障がい、認知症など、外見からは分からない援助や配慮を必要としている人が、周囲の人に配慮を必要としていることを知らせる「ヘルプカード」。これに加え、太宰府市では5月7日から、かばんなどにつけられて周囲からも分かりやすいストラップ型の「ヘルプマーク」を配布しています。「ヘルプマーク」を身につけた人が、日常生活や災害時でさまざまな援助を得やすくなるよう、このマークの普及に取り組んでいます。



### ヘルプマーク

福祉課の窓口で配布しています。  
※ヘルプマークは申込書の記入が必要です。

### ヘルプカード おもて



### ヘルプカード うら

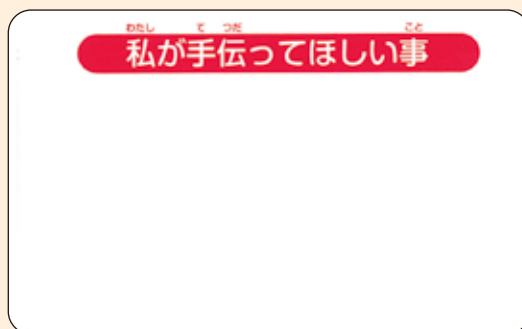

### ●ヘルプマークが役立った事例

精神疾患があり、人混みが苦手なHさん。電車の運休でターミナル駅が大混雑した際、思考が混乱して音声案内も耳に入ってこなくなって立ち往生。そんなとき、ヘルプマークに気づいた人が「大丈夫ですか」と声をかけてくれてHさんはホッとしたそうです。声をかけてくれた人はその後、近くにあった座ることのできる場所まで案内してくれたそうです。



# 12月4日～10日は「人権週間」です

問い合わせ 人権政策課 人権・同和政策係 (☎内線 443)

昭和24年(世界人権宣言採択の翌年)以来、国際連合は世界人権採択日の12月10日を「人権デー」と定め、法務省および全国人権擁護委員連合会では、毎年12月4日から10日までの1週間を「人権週間」と定めています。この期間中、人権尊重思想の普及高揚のために、県内でさまざまな啓発行事が行われます。あらためて、家庭、学校、職場、地域内など身近なところでの人権について考え、人権意識を育てていきましょう。



人権イメージキャラクター  
人KENまもる君・人KENあゆみちゃん

## 期間中の主な行事

### ◆ 県内一斉無料電話相談

家庭内のもめごとや、近隣とのトラブル、いじめ、差別など、悩みや困りごとがあったら、ささいなことでも一人で悩まずご相談ください。人権擁護委員と法務局職員が無料で相談に応じます。

日時 12月6日(日) 午前9時～午後5時

☎0120(307)405 (フリーダイヤル・携帯電話、スマートフォンからも利用可)

※秘密は厳守されます。お気軽にご相談ください。

### ◆ 県主催講演会

演題 **災害を生き抜く力 東日本大震災から10年へ**

講師 **森 健さん**(ジャーナリスト/専修大学非常勤講師)

日時 12月5日(土) 午後1時25分～3時

場所 **クローバープラザ アリーナ棟2階 大ホール**(春日市原町3丁目1-7)

入場無料・申込不要

手話通訳・要約筆記あり、託児あり(無料・事前に要予約)

問い合わせ (公財)福岡県人権啓発情報センター ☎092(584)1271

※参加する際は必ずマスクを着用してください。発熱がある方、体調が悪い方は来場をお控えください。

※新型コロナウイルス感染症の状況によっては、開催方法が変更される場合があります。詳しくはホームページなどをご覧ください。

# ダンボールコンポストを使って生ごみ減量！野菜作りを楽しみませんか？ ～ダンボールコンポストを活用している市民を紹介します～

VOL.2

問い合わせ 環境課 ごみ減量推進係 (☎内線 362)

微生物の力で生ごみを分解し、家庭から出るごみの量を減らす環境に優しい「ダンボールコンポスト」。ごみ袋も節約できて経済的。さらに、生ごみの分解後には堆肥として活用できるというメリットもあります。親子で楽しんで利用している森ん子共同保育園の取り組みを紹介します。

## 園児にとって生ごみはダンボールコンポストのえさ

森ん子共同保育園では、園児の家庭から出た生ごみを保育園に置いたコンポストに投入し堆肥化、保育園内の野菜作りに活用しています。

毎日、2人の当番が家庭から持ってきた生ごみをコンポストに入れます。子どもたちは生ごみの取り扱いに慣れていて、生ごみが“汚い”という感覚はありません。投入した生ごみが少しずつ堆肥化されている様子を見て、生ごみは「ダンボールコンポストのえさ」と思っている園児もいるほど。エコへの取り組みが日々の生活に溶け込んでいます。

家庭でのダンボールコンポスト利用も普及しています。

## 園児たちのまなびの一環

園児たちは生ごみを分解する微生物を「びせくん」という愛称で呼んでいます。畑の土づくりを楽しみながら、生ごみが土の栄養になっていることも理解しています。



保育園入口に設置しているダンボールコンポスト



投入した生ごみをかき混ぜる

収穫した野菜で作る料理は格別。新型コロナウイルス感染症拡大の影響で現在は料理ができませんが、普段は収穫した野菜で料理を作って食べます。野菜嫌いな園児でも、自分で収穫した野菜は「おいしい」と食べているそうです。



畑へ向かいます



草むしりをして畑をいつもきれいに

## ダンボールコンポスト販売中

### ダンボールコンポストを使ってみませんか？

基材（もみ殻くん炭にピートモスや竹粉末を混ぜたものなど）を入れたダンボール箱の中に、食べ残しや調理くずを入れてよくかき混ぜると、微生物の働きにより、生ごみが堆肥へと生まれ変わる、自然生態系に沿った環境にやさしい生ごみリサイクルです。

コンポストセット(基材、ダンボール、布カバー)の販売  
販売場所：太宰府市役所売店、

NPO法人太宰府身体障害者協議会

価格：850円

ダンボールコンポストとは？

[http://www.city.dazaifu.lg.jp/admin/kurashi/gomi/1/631\\_1/4058.html](http://www.city.dazaifu.lg.jp/admin/kurashi/gomi/1/631_1/4058.html)



## 産前産後期間の 国民年金保険料免除制度について

国保年金課国保年金係(☎内線306)  
南福岡年金事務所 国民年金課☎(552)6128



手続き

国民年金第1号被保険者(20歳以上60歳未満の自営業者・農林漁業者とその家族、学生、無職の人)が出産した際、保険料が一定期間免除される制度があります。

**制度の内容** 産前産後期間の保険料を免除された期間も、保険料を納付したものととして老齢基礎年金の受給額に反映されます。また、産前産後期間の保険料を前納している場合は全額還付(返金)されます。

※死産・流産・早産された人を含む妊娠85日(4カ月)以上

上の出産が対象です。

**免除される期間** 単胎妊娠の場合は出産予定日または出産日が属する月の前月から4カ月間です。

多胎妊娠(2人以上を同時に妊娠)の場合は出産予定日または出産日が属する月の3カ月前から最大6カ月の間の保険料が免除されます。

**手続き** 出産予定日の6カ月前から届け出ができます。市役所1階年金窓口で受け付けています。平成31年2月1日以降の出産であれば、さかのぼって届け出ができます。

## 令和3年度学童保育所の入所申請

問い合わせ  
保育児童課 児童福祉係(☎内線318)



子育て

学童保育所は、仕事などで保護者などが留守になる家庭の子どもたちを対象に、放課後に生活の場を提供する施設です。

りする場合もあります。

**受付場所** 保育児童課

※現在入所中の方は学童保育所で受け付けます。

※郵送も可

**添付書類** 学童保育所入所申請書兼児童台帳、在職証明書など

※申請書は市ホームページからもダウンロードできます。

**対象** 市立小学校に通学する児童

**受付期間** 12月1日(火)～28日(月) 午前8時30分～午後5時

※閉庁および土曜閉庁を除きます。

※入所希望状況により、受付期間を過ぎると入所をお断りします。

## マイナンバー(個人番号)カード受け取り 臨時窓口開設について

問い合わせ 市民課 市民係(☎内線303、304)



行政

20歳を迎える人を対象に、成人式を開催します。住民登録をしている対象者には、12月に案内はがきを送付します。現在、大宰府市に住民登録をしていない人は、当日会場にて直接受け付けをしてください。

※新型コロナウイルス感染症拡大防止のため、会場・内容などが例年と異なりますのでご注意ください。

**日時** 令和3年1月10日(日)

**第1部 母校に集合！～記念式典～**  
午後1時30分～(受け付けは午後1時～)

マイナンバー(個人番号)カード受け取り臨時窓口を、左記の日曜日に開設します。

**日時** 12月6日、1月10日、2月7日、3月7日  
午前9時から正午

**場所** 市民課

**持ち物** 個人番号カード交付通知書・電子証明書発行通知書兼照会書(はがき)およびはがきに記載されているもの

## 祝「成人式」

問い合わせ  
社会教育課 社会教育係(☎内線452)



行政

20歳を迎える人を対象に、成人式を開催します。住民登録をしている対象者には、12月に案内はがきを送付します。現在、大宰府市に住民登録をしていない人は、当日会場にて直接受け付けをしてください。

※新型コロナウイルス感染症拡大防止のため、会場・内容などが例年と異なりますのでご注意ください。

**日時** 令和3年1月10日(日)

**第1部 母校に集合！～記念式典～**  
午後1時30分～(受け付けは午後1時～)

マイナンバー(個人番号)カード受け取り臨時窓口を、左記の日曜日に開設します。

**日時** 12月6日、1月10日、2月7日、3月7日  
午前9時から正午

**場所** 市民課

**持ち物** 個人番号カード交付通知書・電子証明書発行通知書兼照会書(はがき)およびはがきに記載されているもの

## 令和3年度認可保育所等の 入所申込み受付中

問い合わせ 保育児童課 保育所係(☎内線319)



子育て

20歳を迎える人を対象に、成人式を開催します。住民登録をしている対象者には、12月に案内はがきを送付します。現在、大宰府市に住民登録をしていない人は、当日会場にて直接受け付けをしてください。

※新型コロナウイルス感染症拡大防止のため、会場・内容などが例年と異なりますのでご注意ください。

**日時** 令和3年1月10日(日)

**第1部 母校に集合！～記念式典～**  
午後1時30分～(受け付けは午後1時～)

マイナンバー(個人番号)カード受け取り臨時窓口を、左記の日曜日に開設します。

**日時** 12月6日、1月10日、2月7日、3月7日  
午前9時から正午

**場所** 市民課

**持ち物** 個人番号カード交付通知書・電子証明書発行通知書兼照会書(はがき)およびはがきに記載されているもの

**受付期間** 12月1日(火)～28日(月)  
午前8時30分～午後5時

※閉庁を除きます。

※12月12日(土)、26日(土)のみ午前9時～正午まで受け付けます。

**受付場所** 保育児童課

※詳細はホームページまたは広報11月号をご覧ください。

20歳を迎える人を対象に、成人式を開催します。住民登録をしている対象者には、12月に案内はがきを送付します。現在、大宰府市に住民登録をしていない人は、当日会場にて直接受け付けをしてください。

※新型コロナウイルス感染症拡大防止のため、会場・内容などが例年と異なりますのでご注意ください。

**日時** 令和3年1月10日(日)

**第1部 母校に集合！～記念式典～**  
午後1時30分～(受け付けは午後1時～)

マイナンバー(個人番号)カード受け取り臨時窓口を、左記の日曜日に開設します。

**日時** 12月6日、1月10日、2月7日、3月7日  
午前9時から正午

**場所** 市民課

**持ち物** 個人番号カード交付通知書・電子証明書発行通知書兼照会書(はがき)およびはがきに記載されているもの

**受付期間** 12月1日(火)～28日(月)  
午前8時30分～午後5時

※閉庁を除きます。

※12月12日(土)、26日(土)のみ午前9時～正午まで受け付けます。

**受付場所** 保育児童課

※詳細はホームページまたは広報11月号をご覧ください。



# 償却資産(固定資産税)の申告をお願いします

問い合わせ 税務課 固定資産税係(☎内線333・337)

 手続き

## 償却資産の対象となるもの(業種別の例)

共通	パソコン、コピー機、応接セット、看板、広告塔、舗装路面、駐車場設備 など
建設業	ブルドーザー、パワーショベル、フォークリフト、大型特殊自動車 など
料理 飲食業	テーブル、椅子、厨房設備、冷凍冷蔵庫、カラオケセット など
小売業	陳列棚、陳列ケース、日よけ など
医(歯科) 獣医業	レントゲン装置、手術機器、歯科診療ユニット、ベッド、調剤機器 など
不動産 貸付業	門扉、塀、緑化設備などの外構工事、受変電設備 など
理容業 美容業	理容・美容椅子、洗面設備、サインポール など
農業	田植機、農業用機器 など

※自動車税・軽自動車税の対象となる乗用車・貨物自動車・自動二輪車などは除きます。  
 ※太陽光発電設備は償却資産に該当し、住宅用では受給最大電力が10KW以上で、売電をしている場合、課税対象となります(建材型ソーラーパネルは除く)。

償却資産とは、個人または法人で工場や商店、アパート、駐車場などを経営している人が、その事業のために用いる構築物、機械および装置、工具、器具・備品などです。  
 令和3年1月1日現在で償却資産を所有する人は、令和3年2月1日(月)までに申告してください。

**償却資産保有状況の調査にご協力を**  
 適正・公平な課税をするため、固定資産の保有状況について、実地調査または固定資産台帳の郵送による簡易調査を行うことがありますので、ご協力をお願いします。

**申告が必要な人**  
 ・令和3年1月1日現在、市内で事業を営んでいる個人または法人

・令和3年1月1日現在、市内で事業は営んでいないが、事業用の償却資産を貸し付けている個人または法人  
**受付期間** 令和3年1月4日(月)～2月1日(月)

**申告方法** 毎年申告している人には、12月に案内を郵送します。新たに申告が必要の場合や、案内が届いていない場合は、ご連絡ください。

**固定資産税・都市計画税の軽減措置および特例措置**  
 新型コロナウイルス感染症の影響により、厳しい経営環境にある中小事業者などに対し、償却資産・事業用家屋への税の軽減措置、ならびに生産性革命の実現に向けた税の特例措置があります。詳細は市のホームページでご確認ください。

## 年末特別警戒を実施します

問い合わせ 防災安全課 防災対策係(内線519)

 行政

年末は、火気を使用する機会が多くなることに加え、空気が乾燥して風も強くなり、火災が発生しやすくなります。  
 太宰府市消防団では、消防機関の警備体制を強化し、市民の皆さんの防火意識を高めていただくため、12月28日(月)～30日(水)の夜間に、各消防団格納庫を拠点として回転灯・警鐘による年末特別警戒および巡回防火広報活動を行います。

期間中、市内各所において回転灯・警鐘による広報活動を行いますので、市民の皆さんのご理解、ご協力をよろしくお願いいたします。

くお願いします。  
 皆さんも「防火の意識」を高めていただき、火の取り扱いには、十分ご注意ください。



## 入札参加資格申請の追加受付を行います

問い合わせ 管財課 契約係☎内線504

 行政



令和3年4月1日(木)から令和4年3月31日(木)までに市が発注する建設工事部門、コンサルタント部門、物品・役務部門の入札参加資格審査申請の追加受付を行います。

**受付期間** 12月14日(月)～令和3年1月29日(金)  
**受付方法** 郵便または信書(宅配便など)に限る。  
**申請用紙** 12月1日(火)から市ホームページに掲載。ダウンロードして申請してください。  
 ※インターネットを利用できない場合は、ご相談ください。  
**入札参加資格有効期間** 令和3年4月1日～令和4年3月31日



行政

## パブリック・コメントを募集します

- ①太宰府市高齢者支援計画(高齢者福祉計画・第8期介護保険事業計画)(素案)
- ②太宰府市スポーツ推進計画(素案)

問い合わせ ① 介護保険課 介護保険係(☎内線372) ② スポーツ課 スポーツ係 ☎(918)5381

### ①太宰府市高齢者支援計画 (高齢者福祉計画・第8期 介護保険事業計画)

高齢者福祉の推進を目的として、令和3年度から令和5年度までを計画期間とする「太宰府市高齢者支援計画(高齢者福祉計画・第8期介護保険事業計画)」の素案を作成しました。市民の皆さんのご意見を募集します。

### ②太宰府市スポーツ推進計画

スポーツによる健康づくりなどを目的として、令和3年度から令和12年度までを計画期間とする「太宰府市スポーツ推進計画」の素案を作成しました。市民の皆さんのご意見を募集します。

### 素案の公表と意見の募集期間

- ① 12月4日(金)～令和3年1月8日(金)
- ② 12月22日(火)～令和3年1月24日(日)

### 素案の公表方法と場所

- ・市ホームページに掲載
- ・市内の公共施設に設置(各開館時間内)
- ・市役所1階、いきいき情報センター2階、市民図書館

1階、上下水道事業センター1階、子育て支援センター1階、とびうめアリーナ(総合体育館)1階、太宰府南コミュニティセンター1階、文化ふれあい館1階、体育センター、南体育館、太宰府館1階、男女共同参画推進センタールミナス1階、総合福祉センター1階、南隣保館1階、老人福祉センター、史跡水辺公園、歴史スポーツ公園、梅林アスレチックスポーツ公園、北谷運動公園

※住所、氏名を記入すること。住所が市外の人は「意見を提出できる人」の③から⑥までの区分も記入。

### 意見を提出できる人

- ① 市内に住所を有する者
- ② 市内に事務所または事業所を有する個人および法人その他の団体
- ③ 市内にある事務所または事業所に勤務する者
- ④ 市内にある学校に在学する者
- ⑤ 本市に対して納税義務を有する者
- ⑥ 前各号に掲げるものの他、利害関係を有すると認められる者

### 意見の提出方法

意見投かん箱、持参、郵送、ファクス、メール

### 提出先

#### ① について

〒818-0198 太宰府市観世音寺一丁目1番1号

介護保険課介護保険係

FAX (925) 0294

✉ kaigo@city.dazai.fu.jp

#### ② について

〒818-0104 太宰府市大字通古賀197-13

スポーツ課スポーツ係

FAX (918) 7070

✉ sport@city.dazai.fu.jp

## プラム・カルコア太宰府 令和3年度定期利用団体の募集



行政

問い合わせ 文化学習課 文化学習係 ☎(921)2101

令和3年度にプラム・カルコア太宰府で、年間を通して活動する定期利用団体を募集します。

### 申込条件

- ① 講座や講習会などを行う10人以上で構成する団体。
- ② 原則として市内在住・在勤。
- ③ 部屋の使用は週1回まで。
- ④ 使用時間は、午前の部(午前9時～正午)、午後の部(午後1時～5時)、夜間の部(午後6時～10時)のいずれか1区分。
- ⑤ 講師謝金は1時間5千円以内。
- ⑥ 指導者が自ら主催する私塾的な活動でないこと。

### 申込方法

- ① プラム・カルコア太宰府に備え付けの申込用紙に記入の上、事務室まで提出。② 市ホームページから様式をダウンロードし、必要事項を記入の上、文化学習課のメールアドレス(bunka-g@city.dazai.fu.jp)に送信。

申込締切 12月18日(金)

結果通知 1月中旬予定。

※新型コロナウイルス感染症対策のため、例年開催している申請団体会議は、開催しません。詳細は申込用紙を参照。

# 太宰府市子育て世代包括支援センター開設に伴い愛称を募集します！

問い合わせ 元気づくり課 子育て応援係 ☎(919)6001



## 太宰府市子育て世代包括支援センターってどんなところ？

市では、妊娠期から子育て期まで切れ目なく細やかに支援するために、令和3年3月に「子育て世代包括支援センター」を現在の子育て支援センター内に開設します。

そこで、センターをより多くのの人に知っていただき、気軽に窓口を利用できるように、親しみやすい愛称を募集します。

### 【応募方法】

応募用紙に記入の上、ファクス、郵送、各公共施設設置の提出箱（市役所・いきいき情報センター・保健センター・図書館・南児童館・子育て支援センター）に投かん、メール、いずれかの方法で応募してください。

※応募用紙は市内公共施設で配布予定。また市ホームページからもダウンロードができます。応募用紙と同様の内容が記載されていれば、応募用紙を使用しなくても構いません。

※愛称と簡単な理由を明記してください。

※応募は1人1点まで。

【応募資格】 太宰府市在住・

在学・在勤の方

【応募期間】 12月7日(月)～28日(月)必着

【選考方法】 元気づくり課で協議ののち、市民の投票にて決定

【結果発表】 広報だざいふ、市のホームページで発表

### 【その他】

※採用作品にかかわる一切の権利は、太宰府市に帰属します。

※応募者の個人情報厳正に管理し、本募集にかかる業務にのみ使用します。

※応募にかかる費用は応募者負担とし、応募作品の返却はいたしません。

※採用された人には、表彰状と記念品を進呈します。



# 新しい太宰府市民遺産が誕生しました！

問い合わせ 文化財課 調査係(☎内線472)



10月14日、市民・事業者・行政の協働で組織する太宰府市景観・市民遺産会議によって、育成団体の宝満山ヒキガエルを守る会が提案した「宝満山のヒキガエル」が太宰府市民遺産第16号に認定されました。

## 市民遺産第16号「宝満山のヒキガエル」

梅雨時の宝満山では、カエルが登山するという不思議な現象を見ることが出来ます。ふもとの池（本谷池・野々道池）で孵化したヒキガエルの子どもたちは、子ガエルになると登山道が上がって山頂を目指します。

池には1万～10万匹のオタマジャクシがいますが、子ガエルになって山頂まで登ることができるのは数百匹～千匹ほどといわれています。

なぜカエルが山頂を目指すのか、はつきりとしたことは分かっていますが、登山者の靴底についたカエルのにおいを追っている可能性がある」と指摘されています。

宝満山ヒキガエルを守る会では、ヒキガエルの登頂を観察・記録しながら保護活動を行い、宝満山の自然を伝えていきます。



山頂を目指す子ガエル



会議での認定採決の様子

## だざいふ景観・市民遺産フェスタ開催のお知らせ

新しく認定された太宰府市民遺産のお披露目と認定書の授与式を、令和3年2月20日(土)に太宰府天満宮余香殿で開催する「だざいふ景観・市民遺産フェスタ」を行います。詳しくは、今後の広報紙、ホームページ、ちらしなどでお知らせします。



## 「ライトアップinまほろばの里」 中止のお知らせ

問い合わせ  
観光推進課 観光推進係(☎内線481)



イベント



**開催**  **中止**

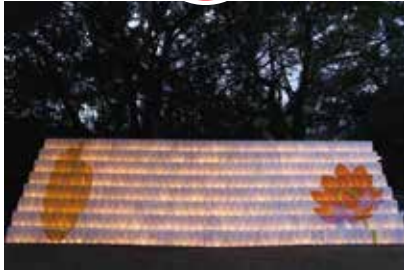

年末年始に予定していた「ライトアップinまほろばの里」は、新型コロナウイルス感染症拡大防止の観点から、皆さんの健康と安全確保を第一に考え、中止することに決定しました。来場を予定されていた皆さんには大変ご迷惑をおかけいたしますが、ご理解いただきありがとうございます。

## 親子であそぼう会

問い合わせ 元気づくり課 子育て支援センター  
☎(919)6001 FAX(919)6016



子育て

親子でふれ合い、歌や楽器の生演奏を聞いて楽しいひと時を過ごしませんか。新型コロナウイルス感染症の状況によつては、変更または中止になることがあります。詳しくはお問い合わせください。

**日時** 12月6日(日)  
午前10時～11時30分  
**場所** とびうめアリーナ  
**定員** 親子20組(先着順)  
**対象** 市内在住の0～6歳(就学前)の子とその保護者  
**持ち物** お茶・タオルなど

**申込締切** 12月3日(木)午後5時まで  
※要申込み・参加費無料

**申込方法** 電話・ファクス・子育て支援センター窓口または、ふくおか電子申請サービスによる申し込み

**電子申請利用方法**  
左記アドレスへアクセスし、必要事項を入力してください。

☞ <https://www.shinsei.elg-front.jp/fukuoka/navi/index.html>



## はじめてのマクラメ講座 受講生募集

問い合わせ 文化学習課 文化学習係 ☎(921)2101



文化



葉っぱのチャーム



ブレスレット

「マクラメ」は、何本かの細い紐や糸を結び、装飾的な模様を作る手芸の一種です。今回は天然石を使ったブレスレット、葉っぱのチャームを作ります。

**日時** 令和3年1月26日(火)、2月2日(火)、9日(火)(全3回) 各午後1時30分～3時30分

**場所** プラム・カルコア太宰府  
**定員** 10人程度

※人数が一定数に達しない場合は開講しません。

※応募多数の場合は、市内在住の人を優先して抽選します。

参加費…2500円(全3回分、材料費含む)  
**講師** 山下 知華先生

**応募締切** 12月25日(金)必着

**応募方法** ①往復はがきに住所・氏名(ふりがな)・年齢・電話番号を記入し、〒818-0101 太宰府市観世音寺一丁目3

①太宰府市文化学習課「はじめてのマクラメ講座 受講希望係」宛

②市ホームページ

(<http://www.city.dazaifu.lg.jp/cgi-bin/inquiry.jp.hp/55>)



**結果通知** 1月中旬発送

## 校区自治協議会の活動紹介

太宰府市には、44の自治会がありますが、これをおおむね小学校区ごとに6つに分けた校区自治協議会があります。「一つの自治会で解決できない課題について近隣自治会みんなで協力して解決していこう」という考えのもとに設立。各校区自治協議会には下記のとおり、住みよい地域にするために防犯・防災活動をする会や環境美化を推進する会などがあります。今月号から各委員会の活動をご紹介します。



問い合わせ 地域コミュニティ課(☎内線543)

## 校区自治協議会イメージ図

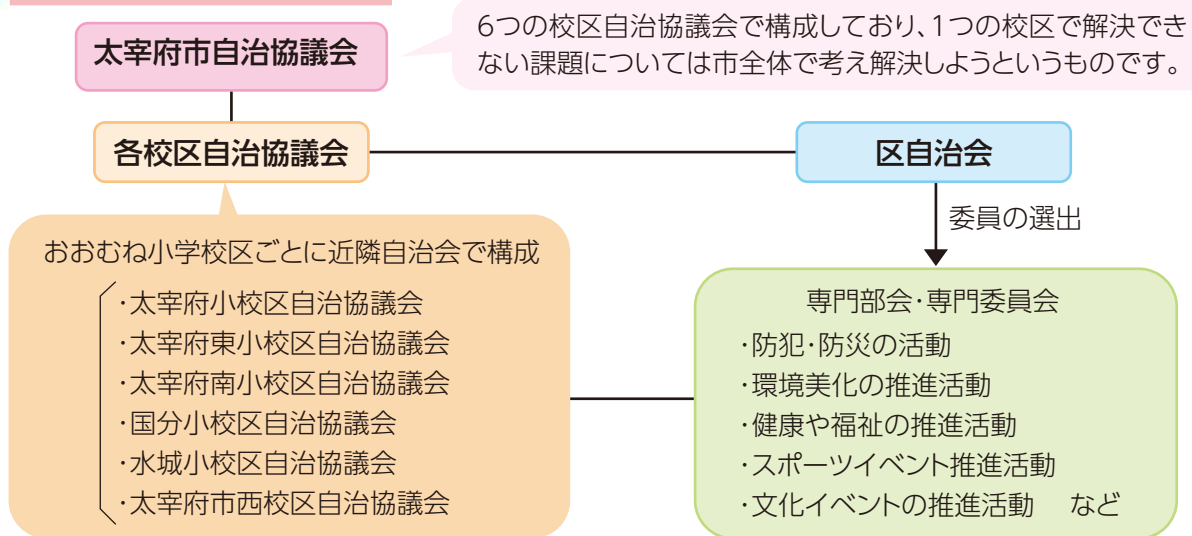

## 防犯防災委員会の紹介 ～国分小校区自治協議会～

国分小校区自治協議会の防犯防災委員会では、各自治会での防犯パトロールを継続するとともに、月一回の会議終了後に校区内を巡回するパトロールを行っています。また、国分小校区全体で通学路の見守りを行っています。さらに、毎年国分小学校で地域の人を対象とした防犯や防災についての勉強会を開催し、身に付けておくべき知識や情報をお伝えしています。



防犯防災活動勉強会

国分小校区防犯防災委員  
真島さん(水城ヶ丘区自治会)



### 活動者の声

Q 活動を続けて10年とのことですが、普段どのような活動をされていますか？

毎日朝と夕方、児童の登下校の見守り活動をしています。地域子どもたちに万が一のことがないよう、車の出入りが多い場所に立ち、他のボランティアと一緒に活動を行っています。また、水城ヶ丘区では毎週金曜日20時から防犯パトロールを行っています。さらに、5月に防災学習会、6月に防災訓練・救急救命講習会(今年は中止)を行っています。今後も市内外での防犯防災活動を行っていきたくと思っています。

自治会活動へのご理解・ご協力をよろしくお願いします。

## 自治基本条例アンケート調査にご協力ください！

太宰府市自治基本条例に基づく市政に対する市民の皆さんの意見を調査し、今後のまちづくりに活用するため、太宰府市自治基本条例アンケート調査を実施します。調査票が届いた人はご協力をお願いします。

期間 12月1日(火)～21日(月)

対象 住民基本台帳から無作為抽出した、市内在住の18歳以上の男女1,000人

## 防犯活動に参加してみませんか？

### 地域での取り組みについて

年末年始は例年、帰省や旅行で自宅を不在にする人が多く、空き巣被害が増加する傾向にあります。今年はコロナ禍で在宅の人も多いと思いますが、外出の際は防犯対策をして出かけましょう。

「長期不在を悟られないように、新聞や郵便物を一時的に止める」「室内の明かりをつけたまま出かける」「不在期間を近所へ知らせる」など、自宅での対策をしている人もいることでしょうか。個人での取り組みも大切ですが、地域全体で取り組めば、防犯力はもっと高まります。それを目指し自治会が行っている取り組みに「自主防犯活動」があります。

その活動の一部を紹介しましょう。

- ・自治会の防犯パトロール活動（徒歩による夜間の見回り、防犯灯の確認、青パトによる巡回）
- ・地域の環境浄化活動（見回り箇所での清掃活動、落書き消しなど）
- ・小中学校登下校時の見守り活動

自治会では現在、自主防犯活動への参加を呼び掛けています。「大変そう」「ハードルが高い」と思われるかもしれませんが、「無理せず、できることから」を基本としています。多くの住民が参加されていますので、まずは気軽にのぞいてみてはいかがでしょうか。



### 個人での取り組みについて

組織的な取り組みへの参加は難しいけれど、個人で簡単

にできる方法があれば参加したいという人向けに「ついで隊」を紹介します。太宰府市を含む筑紫地区5市で平成17年度から実施している個人でのパトロール活動です。専用の腕章を身に付け、買い物などで、ウォーキングやジョギングのついで、犬の散歩のついで、通勤通学（自宅から最寄り駅の間）のついでにパトロールするだけと気軽に行えます。地域に見守る人がいることで犯罪の抑止力となり、不審な人を見つけることにもつながります。

対象は、筑紫地区在住か同地区に勤務している16歳以上の人。太宰府市3階防災安全課窓口で申し込みができます。申込用紙に必要事項を記入し、申込金200円をご負担いただければ、「ついで隊」の腕章をその場でお渡しします。



「ついで隊」に登録された人には、以下のことをお伝えしています。

- ① 無理な程度で腕章の着用
- ② できる範囲であいさつの励行
- ③ あくまでもマイペース長く活動してもらうことが大切なので、無理せずに行ってください。



また、「ついで隊」の腕章は反射材を用いて作成しており、犯罪抑止効果だけでなく、参加者自身の夜間の交通事故防止にもつながります。

このような個人でもできる防犯活動については、市だけでなく福岡県でも「ながら防犯」として推奨しています。これを機会に身近なことから防犯活動を始めてみませんか。



## ～筑紫野警察署からのお知らせ～

筑紫野警察署  
☎092-929-0110

**電話でお金はすべて詐欺！  
すぐに相談・110番！**



- ① 身に覚えのないメールや電話は無視する！
- ② メールに記載された電話番号に連絡しない！
- ③ 電話やメールで「お金」に関するワードが出たら詐欺だと疑う！
- ④ 不審な電話が掛かってきたらすぐに警察に届ける！







「高血圧について知ろう！」  
血圧の正しい測り方」

【高血圧の現状】

現在、日本で高血圧と診断されている方は約4千300万人と推定されていますが、血圧をコントロールしている人はわずか3割弱。治療をしていても目標値に達していない、未治療あるいは自分が高血圧であることを知らない人もいます。このような現状や研究の結果より、血圧120/80mmHg以上から徐々に脳心血管の発症率が高くなり、生涯のうち高血圧へ移行する確率が高いことから、正常域の血圧分類が改訂されました（表の赤枠）。表を参考に、普段の血圧を振り返ってみましょう。

成人における血圧値の分類 参考：日本高血圧学会「高血圧治療ガイドライン2019」

分類	診察室血圧(mmHg)		家庭血圧(mmHg)	
	収縮期血圧	拡張期血圧	収縮期血圧	拡張期血圧
正常血圧	<120	かつ <80	<115	かつ <75
正常高値血圧	120-129	かつ <80	115-124	かつ <75
高値血圧	130-139	かつ/または 80-89	125-134	かつ/または 75-84
I度高血圧	140-159	かつ/または 90-99	135-144	かつ/または 85-89
II度高血圧	160-179	かつ/または 100-109	145-159	かつ/または 90-99
III度高血圧	≥180	かつ/または ≥110	≥160	かつ/または ≥100

【血圧の正しい測り方】

血圧は、その日の気候や体の状態、測定方法などさまざまな条件の中で変動します。

①正しい姿勢は？



- 血圧計：カフ（腕帯）の中心を心臓（目安は乳首のあたり）と同じ高さにします。高さが足りない場合はタオルや座布団などで調整します。
- 手：テーブルの上に腕を置き、力を抜いて手のひらを上に向けま。
- 両足：足は組まず床につけます。

②測定する際の注意点

するのが好ましいです。

血圧計には種類があり、使い方によって値に誤差が生じます。手首式血圧計は、腕で測るものに比べて持ち運びに便利ですが、カフを心臓の高さに合わせる際に、高低差5cmで3・5mmHg以上の血圧差が生じるといわれます。正確な測定には、どの血圧計であっても心臓の高さに合わせて測定することが重要です。

日ごろから血圧測定を行い、値を知ることでの体の変化に気づきやすくなります。記録した値は、食事や運動などの生活習慣の改善に役立てましょう。保健センターでは月に2回、すこやか相談（健康栄養相談）を実施中です。健康結果や生活習慣で気になることがありましたら、ご相談ください。

③いつ測定するのがよい？

すこやか相談（予約制）

- 1日のうち、測定する時間帯によって値が大きく変動します。高血圧治療ガイドラインによると、家庭での測定は朝晩の1日2回。朝は起床後1時間以内で排尿後や朝の服薬前に、晩は就寝前に座位で1、2分待った安静後に測定
- 第2金曜日：午前9時30分～11時
- 第4木曜日：午後1時30分～3時30分

☎(928)2000

元気づくり課 保健師

ヘルシークッキング

食生活改善推進会だより

炊飯器で作る！  
簡単さつま芋ケーキ



材料(12人分)

- ホットケーキミックス …… 200g
- 卵 …… 1個
- 豆乳(調整豆乳)※牛乳でも可 …… 150cc
- さつま芋 …… 150g

作り方

- ①卵と豆乳を混ぜ合わせ、ホットケーキミックスを少しずつ加え、さっくり混ぜ合わせる。
- ②さつま芋は皮をむかず、7～8ミリのさいの目切りにし、①に混ぜる。
- ③②の生地を炊飯器に入れて炊飯ボタンを押す。
- ◎加熱が不十分であれば再度炊飯する。様子を見ながら炊飯時間を調節する。
- ④炊き上がったら12等分に切り、器に盛り付ける。

一人分当たりの栄養価

エネルギー	88kcal	脂質	1.4g
たんぱく質	2.4g		

# あたらしくはいった本 (令和2年10月 貸出開始資料から)

- 小説 もっこすの城(伊東潤/著) 始まりの木(夏川草介/著) 自転しながら公転する(山本文緒/著) シグナル(山田宗樹/著) イノセンス(小林由香/著) 象牛(石井遊佳/著) 隣はシリアルキラー(中山七里/著) わたしが消える(佐野広実/著) われもまた天に(古井由吉/著) 暗闇にレンズ(高山羽根子/著) 風よあらしよ(村山由佳/著) 私はゼブラ(アザリーン・ヴァンデアフリートオールミ/著) ワシントン・ブラック(エシ・エデュジャン/著)
- 随筆・詩などの文学 <読んだふりしたけど>ぶっちゃけよく分かん、あの名作小説を面白く読む方法(三宅香帆/著) たべるたのしみ(甲斐みのり/著) 炉辺の風おと(梨木香歩/著)
- その他の本 コロナの時代の暮らしのヒント(井庭崇/著) 人間の土地へ(小松由佳/著) 葉のギモン早わかり帖(藤井義晴/著) ふわふわカステラの本(中川たま/著) 人に話したくなる土壌微生物の世界(染谷孝/著) 語感力事典(山口諤司/著)



『もっこすの城』  
伊東潤  
KADOKAWA



『始まりの木』  
夏川草介  
小学館



『自転しながら公転する』  
山本文緒  
新潮社

●新型コロナウイルス感染拡大防止のため、来館の際はマスク着用などのご協力をお願いします。

## みんなの としょかん



市民図書館

TEL (921) 4646

FAX (921) 4896

<http://www.library.dazaifu.fukuoka.jp/>

## としょかんカレンダー

令和2年	日	月	火	水	木	金	土
12	6	7	8	9	10	11	12
	13	14	15	16	17	18	19
	20	21	22	23	24	25	26
	27	28	29	30	31		

○のついた日は休館日

金・土曜日(祝日を除く)は午後7時まで開館しています。

## 古代大宰府と「唐物」

かつて日本では、外国からの舶載品は「唐物」と呼ばれていました。これは、古代に限ったことではなく、中世から江戸時代にかけても同じでしたが、ここでは平安時代の「唐物」についてみてみましょう。

「唐物」という言葉が、初めて記録にみえるのは九世紀初めのことです。特に平安時代の「唐物」の語については、外国からの舶載品全般ではなく、中国製品あるいは中国経由の輸入品に使用されたという意見があります。「唐物」の歴史的意義を、王権との関係から考察しようとした皆川雅樹さんは「唐物」の語が、王権が先買・把握すべき外来品の呼称として使用されたものとみていますが、こうした考え方には、「唐物」をどう捉えるかという基本的な視点からの異論もあります。

ところで、この「唐物」の具体例をうかがえるのが、十一世紀半ばに成立したとされる『新猿楽記』という書物です。そこには「本朝の物」(日本で産出、あるいは生産される物)と対比する形で、「唐物」とされる四十数種類の物品が書き上げられています。その中身をみると、香料(沈香、麝香など)や薬物として用いられる物が多く、また綾・錦などの織物も含まれていることがわかります。



～公文書館だより⑧～

さて、平安時代における対外交易の場は、ほとんどが大宰府だったことから、これらの「唐物」も大宰府を経由して京にもたらされました。一方で、大宰府に集積された「唐物」が「諸院諸宮諸王臣家」の使者や大宰府の「管内吏民」(大宰府管内の役人や人民)、あるいは「(大宰府)郭内富豪の輩」と呼ばれた人々によって、現地において高値で購入されるということも起こっていました。これは先に述べた王権の先買に抵触することもあつて、しばしば禁令がだされ、またしかるべき「唐物」確保のために「交易唐物使」と呼ばれる使者が大宰府に派遣されるということもありました。

大宰府との関連でいえば、ここで重要なのは、たとえば「管内吏民」「郭内富豪の輩」とはどういう人々で、どのように「唐物」を入手していたのか(入手ルート)の確保や支払手段などといった問題を、大宰府との関わりの中かで考えてみることです。いま検討を進めています。関連史料は必ずしも十分ではない面もあります。しかし、これを見極めることは平安時代の大宰府の歴史をより豊かに理解する上で、必要なことだと考えています。

大宰府市公文書館 重松 敏彦



令和元年12月生まれ

# おめでとう1さい

応募方法

誕生日の3カ月前の1カ月間、電話または市ホームページで受け付けしています。

(例) 誕生日が令和2年3月の人、12月に応募してください。

経営企画課広報係  
☎(921)2121(内線514)

URL <http://www.city.dazaifu.lg.jp/admin/soshiki/somu/204/379/575/10459.html>



25日 のがみ しろう  
野上 志郎ちゃん



26日 ふくしま こうき  
福島 光礎ちゃん



24日 いけぞの らん  
池園 蘭ちゃん



9日 しろうず ゆいと  
白水 結都ちゃん



28日 はた あおば  
秦 青葉ちゃん



22日 くりやま たいよう  
栗山 太陽ちゃん



24日 どい ゆずき  
土井 柚嬉ちゃん



7日 えだ ほのか  
江田 帆乃楓ちゃん



29日 やまむら ももか  
山村 百々花ちゃん



1日 ありいえ まさゆき  
有家 正恭ちゃん



## こここ通信



### 「指先を使ったあそび」



寒くなるとなかなか外では遊べなくなりますね。室内で指先を使った遊びをしてみませんか。指先を使った遊びは、指先の発達だけでなく脳の活性化も促して集中力を高めます。いくつかあそびを紹介します。

#### ●紙ちぎり

新聞紙などのいらなくなった紙類を手でちぎって遊びます。大人には簡単ですが、子どもはなかなか指先でちぎれず、最初は手全体の力でひっぱってちぎろうとします。難しかったら、大人が少しちぎって切り口を作ってあげるとスムーズです。長くちぎって「へびだよ」と言ってひらひらさせたり、細かくたくさんちぎって上から雪のように降らせたりするととても喜びます。そして、遊んだあとに散らかった紙類を拾うことにも指先を使いますので、ぜひ子どもと一緒に片付けてください。拾った紙をビニール袋に入れて、口を結んで風船のようにして遊ぶとまた違う遊びになって楽しいです。

#### ●手作り粘土

小麦粉に水を少し入れてこねると小麦粉粘土ができてあがります。食紅を混ぜたりすると色がついてきれいです。もし、まちがえて口にいれても小麦粉なので安全です。

粘土は指先を使って、ちぎる・丸める・のぼすことのできるいろいろな形ができ、子どもが夢中になります。

#### ●シール貼り

子どもはシールを貼ることが大好きです。指先を使ってシールをはがし、どこにでも貼りますので、台紙のようなものを用意して「ここに貼ろうね」と声をかけながらシール貼りをするといいでしょう。

#### ●積み木あそび

つまんで並べたり、高く積んだりすることで想像しながら遊べます。まずは、大人が作ったものをさわって、こわすことから始まりますので、子どもの興味に合わせた遊び方をしてください。

#### ●紐とおし

ストローを2~3センチに切って、毛糸や荷造り用の紐をストローの穴に通していきます。穴に通しやすいように、紐の先をセロテープで巻いておくといいと思います。たくさん通して紐の端と端を結びとネックレスやブレスレットが出来上がります。

他にも衣類のボタンはめやファスナーの開け閉めなどにも指先を使いますので、楽しみながらやってみてください。



元気づくり課 子育て支援センター ☎(919)6001



韓国でブームのチャバクとは？

太宰府市国際交流員 金雅英 きん あやん

新型コロナウイルス感染症の影響により、マスクが必須の毎日となりました。韓国ではマスクをしない場合、電車やバスに乗ることができないようになっていて、着用していたとしても一回咳をしただけで周りから避けられるほど、みんながデリケートになっています。

こんなときは、気晴らしのできる何かが必要ですね。今韓国では、日本でも人気の「ある旅行」がブームになっています。それは、「車泊(チャバク)」です。車泊は、後部座席が折りたたためて平らになり、広い空間ができる車の中で寝泊まりすることをいいます。

以前から車泊はありましたが、テントのようなキャンプに必要な道具をしっかりと準備する従来の車泊に比べ、ドライブしながら良さそうな場所を見つけたら、停まって風景を楽しみ、車内で寝泊まりができるよう必要最小限のものだけを持っていくという点が異なります。つまり、ちょっとしたお出かけにプラスして車内で泊まるような旅行のことをいいます。

新型コロナウイルス感染症の影響により、他人との接触の少ない「非対面旅行」が流行りだしたことで車泊の人气が高まり、今の韓国で旅行のトレンドになっているのです。

韓国での車泊に関する情報は、韓国観光公社のホームページ「Go Camping (韓国語版)」で探すことができます。「家族で楽しむ」「自転車に乗れる」「海が見える」など好きなテーマだけを絞り込み、韓国全国の2,500以上のキャンプ場の中から車泊ができる場所を検索することができます。そのほかに、キャンプに関するさまざまな情報や相談、安全な車泊のためのオンライン教育の実施、キャンプ場利用後のレビューなどがチェックできるので、多くの韓国人が車泊の前に情報共有を行っています。

なくそう  
心の重い槍を  
思いやりで

筑陽学園中学校2年 伊藤 瑛太さん いとう えいた



中島 公子 (国分) 草月流

花材 ススキ・チカラシバ  
ケイトウ・コスモス

季節の生け花

太宰府市華道連盟

つれづれ

太宰府短歌会

白糸の滝のしぶきを受けながら  
ヤメ釣りいる人々

通古賀 詫摩 典子

和子さんが呉れた東風梅の紫の  
館この甘みに捕まて秋

福岡市 竹森 祐彦

捨てられし路上のマスクの寂しさよ  
けふ一日の吐息きこゆる

糟屋郡 仲道 朋子

シャンソンを命の限り歌わんと  
舞台立ちたるガン病む友は

東ヶ丘 西木 ミヤ子

沿道の万の声援に伴走され  
駆けつつ手を振る道下美里

大佐野台 宮崎 フミ

太宰府俳句会

親よりも拝礼深き七五三

星ヶ丘 柴田 慧美子

千歳飴ひきずつて行く神の橋

青葉台 武富 マサノ

託されし未来へ一歩七五三

東観世 中島 祝乃

すれ違ひつこの言祝ぎ七五三

水城 福永 恵美

七五三見えぬ羽ばたき始まりぬ

小都市 宮原 勝彦

飛梅句会

木の実独楽作りし吾子が今は父

青葉台 本山 晴子

木の実降る月日は遠き水城跡

星ヶ丘 江里口 幸生

松手入れ終へて青空広くなり

石坂 門谷 とも

縁に掛けあれこれ指図松手入

大佐野台 金丸 恵子

木の実落ち日々身軽くなりし森

高雄台 川路 泰子

宝満句会

吊し柿日がな一日見ゆる窓

菅井 久美子 選

吊し柿焦がして夕日落ちにけり

青葉台 平野 香

相槌を打つも労り柿をむく

観世音寺 野田 杉子

十六夜のかたはら光る星一つ

馬場 野上 コト子

一村の夕日に映える柿簾

長浦台 徳賀 美智子

都久志てんじん句会

嬰兒と卒寿のあくび涼新た

福岡市 宮津 英里子

虚栗踏まれて山の声放つ

青葉台 彦坂 正亨

かしわ手の餅となりし爽気かな

筑紫野市 西村 悦夫

二言三言佛の母に衣被

筑紫野市 津和崎 幸枝

ビル壊されて突如月現はるる

福岡市 北川 朴洋子

太宰府川柳倶楽部

ふるさとに戻ると温い国訛り

小池 一恵 選

部活終えパンを食べたへ塾通い

国分 岸本 しずえ

トラブルは隣家へ伸びた柿の枝

水城ヶ丘 植村 克志

ライブルにさらさら見せぬ下心

観世音寺 松浦 ちえ

こそこそと世に憚つて生きている

大佐野 小鹿野 桂



# 太宰府館

## イベント情報

### 第196号

2020.12.1

### 2階 ギャラリー

#### ★UFO・ミステリーサークル パネル展&トランスミッション

12月13日(日)

開場:午前11時 終了:午後4時30分

古代遺跡、ミステリーサークル、UFOは私たち地球人に何を伝えようとしているのか

入場料:無料(事前申込不要)

問い合わせ:宮原 敏 <sup>みやはら ことし</sup> ☎080(5888)3137

### 体験プログラム

～事前申込は必要ありません～

#### ★史跡解説『門前町散策』 当日参加OK

12月6日(日) 午前10時 集合

インストラクター:(公財)古都太宰府保存協会史跡解説員史跡解説を聞きながら、上三町(馬場・連歌屋・三条)を歩きます。

コース:小鳥居小路～連歌屋～岩踏川～幸の元井堰跡～三条構口跡～安行社～天満宮境内～光明寺～溝尻

参加費:無料※次回2月7日(日)



岩踏川



幸の元井堰跡

#### ★太宰府万葉歌碑めぐり 当日参加OK

12月6日(日)

午前10時 集合・出発

万葉学者向井克年先生とめぐる黄葉の道

コース:太宰府館-光明禅寺-太宰府天満宮-九州国立博物館周辺

参加費:500円(食事なし・事前申込不要)

集合場所:太宰府館

※次回令和3年1月17日(日)



九州国立博物館



太宰府天満宮

### 地域活性化複合施設

#### 「太宰府館」(西鉄太宰府駅から徒歩2分)

〒818-0117 太宰府市宰府三丁目2番3号

☎(918)8700 FAX(918)8701

✉dazaifu-kan@city.dazaifu.lg.jp

休館日 毎週水曜日(祝日の場合は開館、翌平日休館)

開館時間 午前10時～午後6時

(ただし、まほろばホールは午後10時まで事前予約で利用できます)

### 体験プログラム

～事前申込は必要ありません～

#### ★木うそ絵付け体験 当日参加OK

12月13日(日)

午前11時～午後3時の間

インストラクター:太宰府木うそ保存会

参加費:1,000円(材料費込)

※次回1月10日(日)



### 体験プログラム

～2週間前までの事前申込が必要～

#### ★梅ヶ枝餅焼き体験

体験可能時間:毎日午前10時～午後4時

(ただし休館日をのぞく)

所要時間:1時間程度

インストラクター:太宰府梅ヶ枝餅協同組合

体験人数:5～12人までを1グループ

参加費:部屋代550円+梅ヶ枝餅代(130円/個)

1グループ20個より体験可能です。

申込締切:体験日の2週間前

※詳細は太宰府館にお問い合わせ下さい。



### 年末特別休館のお知らせ

12月26日(土)～31日(木)は休館します。

なお、1階お手洗いのみご利用できます。

令和3年1月1日(金)～5日(火)は休まず開館します。

1月6日(水)は、休館となります。

■万葉集講座は、令和3年1月9日(土)より開講予定です。

■令和3年1月の門前町散策はお休みします。



当館には駐車場がありません。コミュニティバス「まほろば号」をご利用ください。

相談

名称	日時	場所	相談員	内容	料金・予約	問い合わせ
行政相談所	12/4(金) 10:00~15:00	総合福祉センター	行政相談委員	行政に対する意見、苦情、要望などを聞き、行政の改善に役立ちます。	無料、不要	総務省九州管区 行政評価局 ☎(431)7081
司法書士による 無料法律相談	12/12(土) 10:00~13:00	いきいき情報センター2階 208号室	司法書士	遺言・相続、不動産・法人登記、多重債務、悪徳商法、成年後見、裁判手続など(相談時間は30分間)	無料、要予約 (平日10:00 ~16:00)	福岡県司法書士会 福岡南総合 相談センター ☎(918)5264
弁護士による 無料法律相談	12/17(木) 13:00~16:00	福岡法務局筑紫支局 1階会議室	弁護士	経済的弱者のための法律相談(資産基準あり)	無料・要予約 (随時電話受付) 先着6人	法テラス福岡 ☎050(3383)5502
筑紫地区 定例人権 (悩みごと)相談	12/1(火)	春日市役所	各市の 人権擁護委員	差別、いじめ、暴力、虐待、名誉毀損、家庭内および近隣のめもごと、セクハラ、ストーカーなどの人権問題や悩みごとの相談に応じます。 ひとりで悩まずに人権擁護委員に相談してみませんか。	無料・不要	春日市人権男女共同参画課 ☎(584)1201
	12/3(木)	大野城市総合福祉センター				大野城市人権男女共同参画課 ☎(580)1840
	12/9(水)	筑紫コミュニティセンター				筑紫野市人権政策・男女共同参画課 ☎(923)1111
	12/11(金)	太宰府市役所				太宰府市人権政策課 ☎(921)2121
	時間は 10:00~15:00	※日時・場所は変更になる場合がありますので、事前に各市に問い合わせください。				福岡法務局筑紫支局 ☎(922)2881
ふくおか人権 ホットライン	毎月第4金曜日 15:00~18:00	電話相談 ☎(724)2644	弁護士	誹謗中傷や差別的な取扱いなど同和問題をはじめとするさまざまな人権問題について相談を受け付けます。	無料・不要	福岡県福祉労働部 人権・同和对策局 調整課 ☎(643)3325
行政書士による 無料相談会	12/18(金) 14:00~16:00	太宰府市商工会館2階会議室	行政書士	遺言、相続、成年後見、悪質商法対策、公正証書、創業手続、営業許可など	無料、不要	太宰府市商工会 ☎(922)4345
成年後見制度に 関する相談窓口 「あんしん相談」	12/17(木) 13:00~16:00	総合福祉センター	弁護士	成年後見制度などに関する相談(相談時間は1時間)	無料、要予約、 電話相談可	太宰府市 社会福祉協議会 ☎(923)3230
暮らしの悩み 無料相談会	12/13(日) 14:00~16:00	いきいき情報センター2階 203号室	行政書士	遺言書の作り方、相続手続きの方法と成年後見制度など高齢者のいろいろな悩み	無料・不要	ちくしふれあいライフ サポート古杉昂一 ☎(928)0408
休日(土曜日) 無料公証相談	12/19(土) 9:00~17:00	筑紫公証役場 (都府楼南5-5-13)	公証人	公正証書による遺言、任意後見契約など各種契約の相談	無料、要予約	筑紫公証役場 ☎(925)9755 ☎http://www.chikushi-kosho.com
ひとり親サポート センター相談	12/2(水)、1/6(水) 13:00~15:00 12/9(水)、23(水) 18:30~20:30	ひとり親サポートセンター (春日市原町3-1-7クローバープラザ6階) (平日9:00~17:00、毎週土曜日と 第1・第3日曜日は9:00~16:00) ☎(584)3931	弁護士	離婚前の相談、養育費の取り決めや履行確保、遺産相続、金銭の貸借などの生活上の問題	無料、要予約 (相談日の 前日までに)	福岡県ひとり親 サポートセンター ☎(584)3931
有資格者による 就労相談	月~土曜日 (祝日を除く) 10:00~17:00	福岡若者サポートステーション (福岡市中央区天神1-4-2 エルガーラオフィス11階・12階)	公認心理師、 精神保健福祉士、キャリア コンサルタント	働くことや自立について悩んでいる15~49歳までの人の就労相談	無料、要予約 (月~金曜)	福岡若者サポート ステーション ☎(739)3405 ☎(739)3408
福岡県若者自立 相談窓口	月~土曜日 (祝日・年末年始を除く) 10:00~19:00	福岡県若者自立相談窓口 (大野城市白木原3-5-25 福岡県筑紫総合庁舎1階)	公認心理師、 精神保健福祉士、キャリア コンサルタント	高校中退などで進路が定まっていない若者や保護者からの相談に応じます。	無料、要予約 (電話・メール 相談は不要)	福岡県若者自立相談 窓口 ☎・☎(710)0544 ☎info@wakamado.net
コロナ禍から 暮らしを守る 生活困窮者 電話相談会	12/5(土) 10:00~16:00	電話相談 ☎(722)4131	司法書士	生活保護受給、借金問題、新型コロナウイルス感染拡大に伴う生活困窮や解雇・雇止めなど雇用関係についての相談	無料、不要	福岡県司法書士会 事務局 ☎(722)4131
思春期精神保健 福祉相談	12/10(木) 1/14(木) 13:00~15:00	福岡県筑紫総合庁舎1階 第2相談室 (大野城市白木原3-5-25)	専門の医師	学校を長く休んでいる、家に引きこもっているなど思春期に関する相談 不安を抱える本人・家族の人は、一人で悩まずに相談してみませんか。	無料、要予約	筑紫保健福祉 環境事務所 ☎(513)5585

期日、期間、開催日  
期日、定数  
講師  
料金、費用  
託児  
時間  
開館(所)時間  
休館(所)日  
場所  
申し込み  
締切  
対象、資格  
内容  
主催

◆DV相談 (全て祝日、年末年始を除く)  
○ちくし女性ホットライン ☎(513)7335  
月・水・木・金曜日 正午~午後7時/土曜日 午前10時~午後5時  
○男性DV被害者のための相談ホットライン ☎(571)1462  
水・木曜日 午後5時~8時/金曜日 正午~午後4時

相談



## お知らせ

### 無戸籍でお困りの方へ

戸籍に記載されていないため、各種行政サービスが受けられないなどでお困りの人は、法務局や市区町村の戸籍担当窓口、または福岡県弁護士会にご相談ください。また、戸籍に記載されていない人をご存じの人も、ご相談ください。皆さんの事情を伺い、どのような手続きができるかを一緒に考えましょう。相談は無料で、秘密は厳守します。

**相談窓** 福岡法務局戸籍課 ☎

(721)9334 (平日午前8時30分～午後5時15分)、  
福岡県弁護士会子どもの人権110番 ☎(752)1331  
(土曜日午後0時30分～午後3時30分) 福岡法務局戸籍課 ☎(721)9334



## 九州国立博物館広報番組「太宰府九博散歩道」を放送しています

九州国立博物館広報番組「太宰府九博散歩道」をTVQ九州放送(テレビ東京系列)にて毎月第3土曜日の午後9時54分～10時の間で放送しています。

この番組では、九州国立博物館の情報に加え、まだまだ知られていない古都大宰府の伝統や文化、新しく誕生した名所や名物などを番組スタッフが総力を挙げて発掘し、この時期、このまちならではの「時間の過ごし方」を提案します。放送から3年目を迎える今年も、太宰府市民遺産に注目し紹介しています。

太宰府市民遺産(予定)	放送日(予定)
万葉集つくし歌壇	10月17日(土) ※放送済み
四王寺山の三十三石仏	11月21日(土) ※放送済み
太宰府の木うそ	12月19日(土)
芸術家富永朝堂	令和3年1月16日(土)
※放送内容については現在調整中	令和3年2月20日(土) 令和3年3月20日(土)

※放送内容、放送日は変更になることがあります。  
問い合わせ先:TNCプロジェクト ☎(852)5633

### 北朝鮮人権侵害問題 啓発週間

毎年、12月10日～16日の1週間は「北朝鮮人権侵害問題啓発週間」です。北朝鮮当局による拉致問題について、関心と認識を深めましょう。福岡県福祉労働部保護・援護課 ☎(643)3301

### だざいふちゃんねるをはじめました

太宰府の暮らしに関する情報を動画で発信するYouTubeチャンネルを開設しました。市防災安全課による地元密着防災講座、子育て情報などをアップしています。市民も投稿できる参加型のチャンネルです。今後も動画を増

やす予定です。ぜひご覧ください。

視聴方法 YouTubeで「だざいふちゃんねる」と検索

だざいふちゃんねる実行委員会 芳野 ☎080(6465)1248

『小学生からのまちづくり・政治』  
大人になる前に知りたい、太宰府をつくっている人たち』  
冊子を発行します

小・中学生に太宰府のまちづくりと政治に興味を持ってもらいたいと考えて冊子を作成しました。太宰府市政をつくる「人」と仕組みがわかる内容です。大人にも読んでほしい冊子です。

配布場所 太宰府市内の賛同を得ているお店など 無料無料かたつて、つないで芳野 ☎080(6465)1248

## 福岡県飲食店向け 新型コロナウイルス感染症対策助成金

新型コロナウイルス感染症防止対策を行う飲食店を対象に、マスク、消毒液、非接触型体温計、仕切りアクリル板などの物品の購入に係る経費を福岡県が助成します。

申請受付期限 令和3年1月15日(金) 助成額 1事業者あたり5万円まで ※複数店舗を有する事業者は10万円まで 申込方法 詳しくは福岡県ホームページ、またはコールセンターへお問い合わせください。 ☎

コールセンター ☎0120(110)193(12月29日～令和3年1月3日以外の午前9時～午後5時受付)、福岡県ホームページ <https://www.pref.fukuoka.lg.jp/content/s/inshokuten-joseikin.html>



問い合わせは各問い合わせ先へ

☎ 期日、期間、開催日 ☎ 時間 ☎ 開館(所)時間 ☎ 休館(所)日 ☎ 場所 ☎ 対象、資格 ☎ 内容  
☎ 定員、定数 ☎ 講師 ☎ 料金、費用 ☎ 託児 ☎ 持参するもの ☎ 申し込み ☎ 締切 ☎ 問い合わせ ☎ 主催

◆家庭児童相談  
毎週月～金曜日 午前8時30分～午後5時  
子育て支援センター内家庭児童相談室  
☎(924)0084

◆年金相談  
毎週月～金曜日 午前8時30分～午後4時30分  
国保年金課国保年金係  
(☎内線 306)

相談

**都市高速回数券  
払戻し終了のお知らせ**

令和3年3月31日をもって、都市高速の回数券の払戻しを終了します。お持ちの人は早めの払戻し手続きをお願いします。詳しい方法は、ホームページまたは電話にてお問い合わせください。福岡  
 岡北九州高速道路公社福岡高速回数券センター ☎(631)0122 <https://www.tky-tosikou.or.jp/>

**福岡県最低賃金額改定のお知らせ**

福岡県最低賃金が次のとおり改定されました。  
**令和2年10月1日から1時間842円(1円アップ)**

雇う上でも、働く上でも、最低限のルール。使用者も、労働者も、必ず確認、最低賃金。最低賃金引き上げには「業務改善助成金」をご活用ください。

**問い合わせ** 福岡労働局労働基準部 賃金室  
 ☎(411)4578 FAX(411)4875  
<https://jsite.mhlw.go.jp/fukuoka-roudoukyoku/>

新型コロナウイルス感染症の影響により、各種イベントが中止や延期されることがありますので、お出かけの時は主催者などに確認ください。

**古都大宰府保存協会  
からのお知らせ**

**①大宰府政庁跡周辺散策**

期12月13日(日)午前10時～正午  
**コース** 大宰府展示館前→大宰府政庁跡→坂本八幡宮→鬼子母神→玄清法印の墓→善正寺跡→大宰府展示館前  
 料200円(要)

**②水城堤散策**

期12月20日(日)午前10時～正午  
**コース** 水城館→東門礎石→大堤之碑→瓦窯跡→木樋跡→衣掛天満宮→姿見池→展望台→水城館  
 料無料 申不要

**《共通》**

**申・固(公財)**古都大宰府保存協会〒818-0101太宰府市観世音寺4-6-1(大宰府展示館内)  
 ☎(922)7811 FAX(922)6524 [info@kotoda-zaiju.net](mailto:info@kotoda-zaiju.net)

**太宰府市民吹奏楽団  
《みんなのリモートコンサートin X'mas》  
開催のご案内**

新型コロナウイルス感染症の影響を考慮し、無観客インターネット配信による「リモートコンサート」を市民の皆さんにお届けします。

お子さんから大人まで皆さんで楽しんでもらえる楽曲を、今年ならではの趣向でお届けします。今年のクリスマスコンサートは、ぜひスマホやパソコンでお楽しみください。

♪日時:12月24日(木)午前7時～配信(1ヵ月程度の間、いつでも視聴可)  
 ♪視聴方法:楽団ホームページ内の《クリスマスコンサート特設サイト》<http://www.dazaifuband.net>  
 太宰府市民吹奏楽団で検索  
 ♪視聴料:無料 ※インターネット接続中の通信料は各自の負担となります。  
 ♪問い合わせ:☎050(5532)4013(午後6時30分～9時対応)

**太宰府子ども劇場  
定例鑑賞会**

▼乳幼児部・低学年部(0歳～小学2年生)  
 「ともだちげきじょう」人形劇団ののほな

期12月20日(日)①午前11時～②午後2時30分～の2回公演  
 所大野城市総合福祉センター  
 大会議室(大野城市曙町2-3-1) ①② ③ ④ ⑤ ⑥ ⑦ ⑧ ⑨ ⑩ ⑪ ⑫ ⑬ ⑭ ⑮ ⑯ ⑰ ⑱ ⑲ ⑳ ㉑ ㉒ ㉓ ㉔ ㉕ ㉖ ㉗ ㉘ ㉙ ㉚ ㉛ ㉜ ㉝ ㉞ ㉟ ㊱ ㊲ ㊳ ㊴ ㊵ ㊶ ㊷ ㊸ ㊹ ㊺ ㊻ ㊼ ㊽ ㊾ ㊿  
 人形たちがしゃべり出す楽しいお話の世界です。  
 ▼低学年部・高学年部(小学1年生～大人まで)  
 「はてしない物語」人形劇団クルテ

**宝満山麓一六所宝塔  
清掃&史跡散策・  
冬至の夕陽鑑賞**

伝教大師最澄ゆかりの六所宝塔跡の解説・不滅の法灯の話を聞き、清掃をします。太宰府市民遺産に新たに認定された「宝満山のヒキガエル」の池や、歌碑巡りをしながら下山。竈門神社から冬至の日に背振山頂に沈む夕陽を眺め、年納めの拝観をします。

期12月20日(日)午後2時～5時  
 所竈門神社本殿前(集合) 料500円 定20人 固清掃道具 申込  
**方法**宝満山弘有の会ホームページまたは住所・氏名・電話番号を記入しカフェ観音まで  
 ファクス岡田中☎090(9593)6432 FAX(921)0305 <http://homanzan-kouyu.sunhouse.in/index.php>

期12月11日(金)午後6時30分開演 所筑紫野市文化会館大ホール(筑紫野市上古賀1-5-1) 固ミヒヤエル・エンデ原の愛と冒険と友情のファンタジー人形劇です。  
 ※いつでも会員になれます。詳しくはホームページをご覧ください。  
 所太宰府子ども劇場 ☎FAX(924)7903 <http://www.7b.biglobe.ne.jp/~dazai-fu-ko-geki/>

◆一般(心配ごと・悩みごと)相談  
 毎週水・金曜日(第5週を除く)  
 午前10時～午後3時 総合福祉センター  
 ☎(923)3230

◆消費生活相談  
 毎週月～金曜日 午前9時30分～午後4時  
 (昼休みは除く) 市役所2階消費生活相談室  
 ☎内線348)

**相談**

## 募集

### 年末年始のクリーン スタッフ募集

年末年始の太宰府天満宮参道クリーンキャンペーン事業（参道清掃）のスタッフを募集します。

**雇用期間・勤務時間** 令和3年1月1日(金)～3日(日)の午前9時～午後5時

※ただし、準備・後片付けのため、12月31日(木)午後1時～4時および令和3年1月4日(月)午前9時～正午の勤務を要します。

**対** 18歳以上(高校生除く)で近郊にお住まいの人 **定** 若干人 **賃** 金1時間1千350円 **申込方法** A4サイズの履歴書に写真貼付のうえ提出してください。(郵送可) **締** 12月12日(土)必着 **選考方法** 書類審査などで決定 **申** 太宰府観光協会(〒818-0117 太宰府市幸府3-1-3 太宰府館内) ☎(925)189

### 放送大学入学生募集

放送大学は、4月入学生を募集しています。10代から90代の幅広い世代、約9万人の学生が、大学を卒業したい、学びを楽しみたいなど、さまざまな目的で学んでいます。心理学・福祉・経済・歴史・文学情報・自然科学など、約300の幅広い授業科目があり、1科目から学ぶことができます。全国に学習センターが設置され、サークル活動などの学生の交流も行われています。資料を無料で配布していますので、お気軽にご請求ください。

**出願期間** 第1回：令和3年2月28日まで、第2回：3月16日まで **園** 放送大学福岡学習センター ☎(585)3033 または放送大学北九州サテライトスペース ☎093(645)3201

### 小・中学生のための 冬休み自然体験 プログラム参加募集

沖縄アドベンチャースクール  
わくわく海あそび

**期** 12月26日(土)～30日(水)の4泊5日 **所** 沖縄県南城市・那覇市 **対** 小学3年生～中学3年生 **定** 20人(先着順) ※最少催行人員10人 **内** ハリー船体験、沖縄伝統料理体験、クラフト体験、海あそび、星空観察、鍾乳洞見学、ビーチコーミングなど **料** プログラム参加費(6万円)と旅費(交通費・宿泊代など、出発地により異なります)の合計金額 **締** 12月7日(月) **申** (公財)国際青少年研修協会 ☎03(6825)3130 **FA** 03(3981)2712  info@sk.or.jp



(有料広告)

## ひな飾り 五月飾り

## 美山

筑後市新溝270-3  
Phone:0942-65-6210  
Mail:info@bi-zan.com



問い合わせは各問い合わせ先へ

**期** 期日、期間、開催日 **所** 場所(所)時間 **対** 対象、資格 **内** 内容  
**定** 定員、定数 **料** 講費、費用 **料** 託児 **持** 持参するもの **申** 申し込み **締** 締切 **問** 問い合わせ **主** 主催

## 声の広報だざいふ

「広報だざいふ」の音声テープの貸し出しを行っています。ご希望の場合は社会福祉協議会(☎923)3230までお問い合わせください。



講座・教室

「介護・家事援助」  
技能講習会  
〈高齢者活躍人材  
確保育成事業〉

期12月22日(火)、23日(水)の午前  
10時〜午後4時(連続講座) 所  
太宰府市シルバー人材セン  
ター(太宰府市大佐野30-1)  
対福岡県内にお住まいの60歳  
以上のまだ会員でない人定15  
人 無料申込方法福岡県シル  
バー人材センター連合会に連  
絡 申福岡県シルバー人材  
センター連合会 ☎(292)1  
857 FAX(623)5677

認知症予防  
リハビリ教室

現在5人に1人が「認知症  
予備軍」と言われています。  
忘れ物が多い、何をするのも  
面倒くさい、腰痛・頸部痛・肩  
こりでお困りの人は、参加し  
てみませんか。

※現在スタッフ・ボランティ  
ア募集中

期12月12日(土)、令和3年1月

期 期日、期間、開催日 所 時間 開館(所) 時間 休館(所) 日 所 場所 対 対象、資格 内 内容  
定 定員、定数 講 講師 料 料金、費用 託 託児 持 持参するもの 申 申し込み 締 締切 問 問い合わせ 主 主催

9日(土)午前10時30分〜11時  
30分 所 太宰府市社会福祉協議  
会機能回復訓練室 1000円  
程度(空調代) 所 福祉サポート  
DDクラブ 佐藤 ☎080(5  
219)7834

認知症の人の  
意思決定を支える  
まちづくり講座

認知症の人が地域で自分ら  
しい生活を続けられるよう、  
本人の意思決定を支えるため  
に必要な知識、課題について  
専門家のお話を聞き、考えて  
もらう講座です。

期12月5日(土)午後2時30分〜  
4時30分 所 とびうめアリーナ  
1階会議室・研修室 無料 定  
50人(事前予約制) 所 山崎安則  
さん(筑紫学園大学教授)、  
高木佳代子さん(同大学准教  
授)、金圓景さん(明治学院大  
学准教授) 申 NPO福岡あ  
んしん生活ネット(明治学院大  
学社会学部金圓景研究室共  
催) 申 金圓景 ☎090(18  
25)9874 申 wkim@soc.  
meiji-gakuin.ac.jp)

ひとり親家庭のための  
講習会

「パソコンEXCEL関数  
活用」講習会を開催します。

期令和3年2月2日〜17日の  
間の火曜・水曜・金曜日、8日  
間 時 午後6時30分〜9時 所 ク  
ローバープラザ4階Oアル  
ム 料 無料(ただしテキスト代  
などの一部1千円は自己負  
担) 定 20人(定員を超えた場合  
書類選考、応募者少数時は中  
止の場合有) 受 講 資格 県内(福  
岡市、北九州市を除く)に住ん  
でいる母子家庭の母、父子家  
庭の父またはかつて母子家庭  
であった寡婦で、講習会の全  
日程に出席でき、講習会終了  
後、アンケートに協力できる  
人 期 令和3年1月13日(水)必着  
 申 有(事前予約制、1歳以上  
就学前まで) 申 込 方法 市保育児  
童課か県保健福祉環境事務所  
社会福祉課に備え付けの申込  
書(ホームページからもダウ  
ンロード可)に記入し、郵便  
かファクス 申 込 福岡県ひと  
り親サポートセンター(〒816-  
0804 春日市原町3-1-7 クロ-

職業訓練講習

▼「ビジネスパソコン」講習

期令和3年1月14日(木)〜3月  
8日(月)の月曜・木曜日(全15  
回) 時 午後6時30分〜9時 所  
福岡商工会議所ビル(福岡市  
博多区博多駅前2-9-1) 28 ☎  
3万3千円(テキスト代消費  
税込) 定 20人

▼「Access2016」講習

期令和3年1月16日(土)〜2月  
6日(土)の土曜日(全4回) 時 午  
前9時30分〜午後4時30分 所  
福岡商工会議所ビル 2万3  
千円(テキスト代・消費税込)  
 定 15人

《共通》

申 込 方法 電話 申 込 職業訓練法  
人福岡地区職業訓練協会 ☎  
(671)6831

〈有料広告〉

## 高山泌尿器科五条クリニック

「高山病院グループ」の3つ目のサテライトクリニック  
毎週月曜日の午後に、女性医師による診察を行っております。

〒818-0125 太宰府市五条1丁目18-35  
(太宰府郵便局近く ジョイント太宰府店前)

☎092-919-4511

高山泌尿器科 太宰府 検索



院長 結城 康平  
ゆき こうへい  
出身地:太宰府市  
九州大学医学部医学科卒業  
日本泌尿器科学会専門医・指導医



至太宰府天満宮方面  
太宰府消防署  
高山泌尿器科五条クリニック  
五条 55  
76 35  
セブンイレブン 太宰府郵便局  
ジョイント太宰府店  
五条出入口  
至二日市方面  
西鉄太宰府線

「広報だざいふ」  
有料広告募集!!

広告掲載を希望される事業者の皆様は、下記広告代理店までお問い合わせください。  
お問い合わせ・お申し込みは…(株)ホープ ☎(716)1404

# — きゅうはく通信 124 —

九州国立博物館 総務課 坂口健(市職員)

## 絢爛豪華！ 加賀前田家の名物裂

室町時代以降の日本では、武家や町人を中心に「茶の湯」の文化が広まりました。これはただお茶をおいしく飲むだけではなく、建物・庭・茶道具といった空間を楽しむ総合芸術でした。そのこだわりは細部にまで及び、茶器のイメージに沿った柄の収納袋を取り合わせるのも茶人の腕の見せ所。茶席を彩ったこれらの織物は、現在「名物裂」と呼ばれています。

12月から4階文化交流展示室で開催する特集展示「織物に魅せられて—加賀前田家伝来の名物裂—」では、江戸時代に加賀藩(現在の石川県～富山県)を治めた前田家ゆかりの名物裂を展示します。

戦国の世から徳川幕府の太平の世に移り変わる時代、前田利常は文化や農業の発展に力を入れ「加賀百万石」と称される豊かな国を築きました。利常は名物裂の収集にも熱心で、部下を長崎に派遣して舶来品を大量に購入させた記録が残っています。

展覧会を企画した桑原学芸員によると「前田家の名物裂はたくさんありますが、この展覧会では華やかで豪華な、私が大好きな柄を集めました！普通は見ることができない“名物裂の粋”と言えるような最高級の織物も登場します。そういえば、実はこの名物裂の柄(写真)は西鉄の観光電車「旅人」の模様と一緒に…」と熱く魅力を語ってくれました。当初予定から新型コロナウイルス感染症の影響で半年越しの開催となっただけに感慨もひとしお。学芸員のあふれる想いが詰まった、絢爛豪華な展覧会です。



中国で「梅と蜂」として織られ、江戸時代には「撫子と蛭」に見立てて愛好された織物  
「撫子蛭文様金襴」16世紀、京都国立博物館 展示期間：12月1日(火)～12月23日(水)

### 12月の展示情報

#### <特集展示(4階文化交流展示室)>

- 九州国立博物館開館15周年記念特集展示  
奈良県立橿原考古学研究所附属博物館蔵品巡回特別展  
「ししまの和へ—奈良大発掘—」  
会期：開催中～12月20日(日)
- 九州国立博物館開館15周年記念特集展示  
織物に魅せられて—加賀前田家伝来の名物裂—  
会期：12月1日(火)～1月24日(日)

年末は12月23日(水)まで、年始は1月1日(金)から開館!

## NPO・ボランティア 支援センター講座

地域活動に役立つ「コミュニケーション講座」

第3回ストレスのセルフケア

呼吸法を中心に

期12月12日(土)午後2時～4時

30分所いきいき情報センター

208号室 関ボランティアや

地域の活動に関心がある人

平岡江さん(公認心理師、臨床

心理士) 関円滑なコミュニケー

ション技法を身に付け実践す

ることで、人間関係の質を上

げ、生活しやすくする 定15人

無料 関太宰府市NPO・

ボランティア支援センター

「うめさろん」 ☎(918)36

33 FAX(918)3644

### 太宰府講演会

期12月12日(土)午後2時所いき

いき情報センター210 関

☎新元号 令和ゆかりの地太

宰府 大宰府と万葉シリーズ

Ⅷ 大伴家持と防人の歌 関

小田和利さん(九州歴史資料

館学芸調査室長) 関500円

(会員100円) 関太宰府を語

る会木村 ☎090(1346)

7666

### 簿記教室受講生募集

基礎から簿記の知識を楽し

く学ぶ、第2期生を募集しま

す。なお、希望者には日本商

工会議所主催簿記検定3級の

資格取得の指導もします。

期令和3年1月11日(月)の毎

週(月)と第2・4(木)の午後7時

～9時(1月は補講を1日実

施) 所いきいき情報センター

定15人(定員になり次第締切)

関資格取得を希望する学生・

社会人 関12月21日(月) 関入会金

3千円(教科書代含む)、授業

料1カ月6千円(資料代含む)

甲・関山口 ☎・FAX(925)53

27

<有料広告>

## 「広報だざいふ」に広告を掲載してPRませんか？

サービス・集客  
しませんか？

自治体発行の  
信頼度の高い  
広報媒体

地域に根ざした  
情報発信

太宰府市での  
知名度向上

広報誌広告  
ならではの  
**メリット**》》》

お問い合わせ ☎092-716-1401

他エリア自治体広告も  
お任せください！

株式会社ホープ

福岡県福岡市中央区薬院1-14-5MG 薬院ビル7F  
東京証券取引所マザーズ上場 福岡証券取引所Q-Board上場 財源確保 検索

# 毎月第2・4土曜窓口サービス実施中

## <ごみ収集休みのお知らせ>

**12月31日(木)から1月3日(日)まで**

この期間はごみの持ち出しはできません。

この期間中に「もえないごみ(ビン・缶)」、「もえないごみ(その他)」の持出日となっている区域は、翌週に振り替えになります。

### <年末はごみ処理施設が混雑します>

年末は家庭の大掃除などで出たごみの自己搬入が多く、例年、ごみ処理施設が大変混雑するため、搬入に1時間以上かかることがあります。

できる限りごみの定期収集を利用いただくか、自己搬入をする場合は年末の日程を避けての搬入をお願いします。

問い合わせ 環境課 ごみ減量推進係  
(☎内線361)

### 12月・年末年始の水道修理事業当番

年月日	修理事業業者	昼間連絡先	休日夜間連絡先
12月1日(火)～10日(休)	(有)平山設備工業	☎(923)1468	
12月11日(金)～20日(日)	(株)一新工業	☎(922)8111	☎090(1971)9629
12月21日(月)～26日(土)	中央設備(株)	☎(923)1144	
12月27日(日)	(有)平山設備工業	☎(923)1468	
12月28日(月)	(株)一新工業	☎(922)8111	☎090(1971)9629
12月29日(火)	(株)吉竹設備工業	☎(501)0188	☎090(5749)7719
12月30日(水)	(有)馬場崎設備	☎(924)1672	
12月31日(木)	(有)ムサシ工業	☎(928)3867	☎080(2695)0565
令和3年1月1日(金)	(有)美建工業	☎(922)3579	☎080(3215)8291
1月2日(土)	(有)太成興業	☎(921)3239	
1月3日(日)	(株)筑紫商会	☎(921)1155	☎080(4122)2438
1月4日(月)	(株)三機産業	☎(923)1414	☎090(9602)7238
1月5日(火)	(株)カワキタ	☎(923)2569	

## コミュニティバス「まほろば号」「まほろば号地域線」

### 年末年始、1～3月の運行変更のお知らせ

#### 運行変更情報「まほろば号」

##### ●年末

期間:12月29日(火)～12月31日(木)

期間中は「日曜祝日ダイヤ」で運行します。

##### ●年始

期間:令和3年1月1日(金)～3日(日)

交通規制や交通渋滞のため、

期間中は「全路線・全便運休」します。

##### ●令和3年1月～3月の運休

高雄回りについて、1月～3月の土曜・日曜、祝日は、交通渋滞により運休します。

### 注意事項:

- ・年末年始および1月～3月の土曜・日曜と祝日は、交通渋滞のため、「まほろば号」の運行時刻が大幅に遅れる場合があります。
- ・冬期は、積雪・凍結などにより運休や運行時刻が大幅に遅れる場合もあります。
- ・ご利用の際は、運行状況を問い合わせください。にしてつバスナビ(にしてつ時刻表)でも確認できます。

#### 運行変更情報「まほろば号地域線」

**12月30日(水)～令和3年1月3日(日)は全線全便運休します。**

### 運行状況や忘れ物に関する問い合わせ

#### ・「まほろば号」

西鉄バス二日市株式会社原支社☎(928)8383

(年中無休 午前9時～午後5時)

上記以外の時間は、西鉄お客様センター

☎0570(00)1010

(年中無休 午前6時～翌午前0時まで)

#### ・「まほろば号地域線」

有限会社太宰府タクシー ☎(925)8855

### 「まほろば号」・「まほろば号地域線」に関する問い合わせ

地域コミュニティ課地域コミュニティ係

(☎内線543) ※閉庁日を除く

<Let's環境マナーアップ!>～年末年始のお掃除は分別を忘れずに～  
問い合わせ 環境課環境保全係 (☎内線307)



# 年末年始施設等休みのお知らせ

■は休みの日 ・注は右記注意事項を参照 ・※は有料施設のみ休み

施設等の名称	期日(曜日)						1月					
	12月26日(出)	27日(日)	28日(月)	29日(火)	30日(水)	31日(木)	1月1日(金祝)	2日(土)	3日(日)	4日(月)	5日(火)	6日(水)
ごみの持ち出し 注1・2・3	■											
クリーン・エネ・パーク南部注4		■										
大野城環境処理センター(せん定・廃木材自己搬入)												
環境美化センター												
し尿収集 注5		■										
筑慈苑(火葬場)												
市役所 注6		■										
プラム・カルコア太宰府(中央公民館)												
プラム・カルコア太宰府(市民図書館) 注7												
保健センター		■										
子育て支援センター 注8		■										
子ども発達相談室(きらきらルーム)												
公文書館		■										
上下水道事業センター		■										
南隣保館												
南児童館												
総合福祉センター												
老人福祉センター												
地域包括支援センター		■										
地域包括支援サブセンター		■										
シルバー人材センター												
大宰府展示館												
文化ふれあい館												
水城館												
男女共同参画推進センタールミナス												
とびうめアリーナ(総合体育館)												
体育センター												
南体育館												■
北谷運動公園												
松川運動公園												
歴史スポーツ公園												
少年スポーツ公園												
梅林アスレチックスポーツ公園												
大佐野スポーツ公園												
史跡水辺公園(市民プール)												
小・中学校体育施設												
太宰府南コミュニティセンター												
NPO・ボランティア支援センター		■										
いきいき情報センター												
太宰府館 注9・注10												■

## 注 意 事 項

**注1** 「粗大ごみ」の持ち出しは、持ち出し日の5日前までに電話予約が必要です。  
12月30日(水)から1月3日(日)までは予約の受付業務を休みます。  
**予約先 粗大ごみ受付**  
☎(920)2156

**注2** 「せん定枝」の袋の配達・収集予約の受付業務は12月30日(水)から1月3日(日)まで休みます。  
**予約先 せん定枝受付**  
☎(924)0899

**注3** クリーン・エネ・パーク南部へ「もえるごみ」を自分で直接搬入される場合、12月31日(木)の持込予約は午後2時30分までです。なお、搬入は事前に予約が必要です。  
**予約先 自己搬入ごみ事前受付センター** ☎(433)8234  
[HP] <https://uketuke-kankyo.city.fukuoka.lg.jp/>

**注4** し尿の収集は12月30日(水)正午まで行います。12月30日(水)のし尿の収集予約は、12月29日(火)までです。1月4日(月)のし尿収集予約は、12月30日(水)正午までです。  
**予約先 (株)アメニティ太宰府**  
☎(924)4418

**注5** 12月26日(出)は土曜開庁日として午前9時～正午まで開庁します。業務内容によっては取り扱いできないものもあります。

**注6** 休館日も「ほんのポスト」は開いています。返却本はポストに入れてください。ただし、CD、DVD、ビデオテープは壊れる恐れがありますので入れないでください。

**注7** 12月28日(月)は「ぼかぼかサロン」など施設内の利用はできません。相談の受け付けは行っています。

**注8** 12月26日(出)～12月31日(木)の午前10時～午後6時までは1階トイレのみ開放します。

**注9** 12月31日(木)午後10時～1月1日午前3時ごろまで1階トイレのみ開放します。

市税・料金などの  
コンビニ納付実施中！

なお、コンビニでの納付はバーコード印字のある納付書が必要です。  
問い合わせ 納税課 (☎内線334、335)

## 休日在宅当番医

期日	科目	病院名	所在地	電話番号
12/6 (日)	内科1次	大西内科クリニック	春日市大土居3-192	☎(595)2001
	内科2次	福岡徳洲会病院	春日市須玖北4-5	☎(573)6622
	外科1次	野北外科胃腸科医院	春日市上白水1-19	☎(591)1231
	外科2次	福岡徳洲会病院	春日市須玖北4-5	☎(573)6622
	産婦人科	女性クリニックみのり	那珂川市中原3丁目127-2階E1	☎(555)3663
12/13 (日)	内科1次	鶴田内科医院	太宰府市都府楼南2-1-1	☎(925)5918
	内科2次	済生会二日市病院	筑紫野市湯町3-13-1	☎(923)1551
	外科1次	金澤整形外科医院	大野城市瑞穂町1-1-5	☎(572)7288
	外科2次	済生会二日市病院	筑紫野市湯町3-13-1	☎(923)1551
	産婦人科	西尾産婦人科医院	筑紫野市紫4-1-10	☎(928)1103
12/20 (日)	内科1次	おかもと内科医院	春日市春日9-2	☎(595)6608
	内科2次	自衛隊福岡病院	春日市小倉東1-61	☎(581)0431
	外科1次	和田整形外科医院	春日市泉2-14	☎(591)0511
	外科2次	自衛隊福岡病院	春日市小倉東1-61	☎(581)0431
	産婦人科	牛島産婦人科医院	太宰府市五条2-23-8	☎(921)2511
12/27 (日)	内科1次	まるおか内科・ リウマチ科クリニック	筑紫野市二日市南4-1-5	☎(921)0805
	内科2次	福岡大学筑紫病院	筑紫野市俗明院1-1-1	☎(921)1011
	外科1次	中村整形外科医院(春日)	春日市須玖南2-138	☎(575)5050
	外科2次	福岡大学筑紫病院	筑紫野市俗明院1-1-1	☎(921)1011
	産婦人科	永川産婦人科医院	筑紫野市紫1-25-5	☎(922)3164
12/29 (火)	内科1次	かじやま内科クリニック	那珂川市王塚台1-21-1	☎(952)3731
	内科2次	秦病院	大野城市筒井1-3-1	☎(501)1111
	外科1次	諸岡整形外科病院	那珂川市片縄3-81	☎(952)8888
	外科2次	諸岡整形外科病院	那珂川市片縄3-81	☎(952)8888
	産婦人科	早瀬川医院	筑紫野市二日市中央4-12-6	☎(924)3531
12/30 (水)	内科1次	原病院	大野城市白木原5-1-15	☎(581)1631
	内科2次	丸山病院	太宰府市坂本1-4-6	☎(922)9001
	外科1次	自衛隊福岡病院	春日市小倉東1-61	☎(581)0431
	外科2次	自衛隊福岡病院	春日市小倉東1-61	☎(581)0431
	産婦人科	吉川レディースクリニック	筑紫野市二日市北2-2-1 イオン二日市店3F	☎(918)8522
12/31 (木)	内科1次	ありかわ内科クリニック	大野城市大城3-1-6	☎(580)8255
	内科2次	福岡大学筑紫病院	筑紫野市俗明院1-1-1	☎(921)1011
	外科1次	福岡大学筑紫病院	筑紫野市俗明院1-1-1	☎(921)1011
	外科2次	福岡大学筑紫病院	筑紫野市俗明院1-1-1	☎(921)1011
	産婦人科	女性クリニックみのり	那珂川市中原3丁目127-2階E1	☎(555)3663

- ※診療時間は、午前9時～午後5時です。往診はしません。
- ※午後5時から翌朝午前9時までの当番医は、消防署[☎(924)4119]へお尋ねください。
- ※受診する際には、事前に発熱の有無などの症状を休日在宅当番医に必ず電話でご連絡ください。
- ※病院の状況により当番医が急に変更される場合や受付終了時間が早くなる場合があります。あらかじめ電話でご確認ください。
- ※医療機関を受診すべきか迷った場合は「在宅患者救急時電話相談事業」をご利用ください。(☎: # を押して7119または092-471-0099)
- ※診療費とは別に料金がかかる場合があります。詳しくは病院へお問い合わせください。

## 小児科の夜間・休日救急診療

区分	曜日	診療時間	担当病院	所在地・電話番号
夜間	火・木・土曜日	午後5時～ 9時30分	福岡 徳洲会 病院	春日市須玖北 4丁目5番地 ☎(573)6622
休日	12/6(日)	午前9時～ 午後9時30分		
	12/13(日)			
	12/20(日)			
	12/27(日)			
	12/29(火) 12/31(木)			
夜間	月・水・金曜日	午後5時～ 9時30分	福大 筑紫病院	筑紫野市 俗明院一丁目 1番1号 ☎(921)1011
休日	12/30(水)	午前9時～ 午後9時30分		

- ※受診する際には、事前に発熱の有無などの症状を必ず電話でご連絡ください。
- ※受付時間は午後9時までですが、診療体制により早く終了することがあります。事前に電話で確認をお願いします。
- ※土曜日の午後1時～5時と各曜日の午後9時30分以降は各病院(月・水・金曜日は福岡大学筑紫病院、火・木・土曜日は福岡徳洲会病院)の救急診療部の医師が診療します。
- ※診療時間内でも状況により、小児科医ではない救急診療部の医師が診療する場合があります。
- ※小児救急医療電話相談(☎: # を押して8000)

## 歯科休日急患診療

休日の急な歯痛などの場合に応急処置治療を行います。

診療日	日曜日、祝日、盆、年末年始 (12月30日～1月3日)
診療時間	午前9時～午後4時受付 (昼休みは午後0時30分～午後1時)
名称	口腔保健センター ちくし休日急患歯科診療所
所在地 電話番号	春日市春日原北町一丁目3-6 筑紫歯科医師会館内 ☎(571)0118

「福岡県医療機関情報案内ふくおか医療情報ネット」にも掲載しています。



## 母子健康手帳交付 - 市民対象 -

- 受付日時：毎週火曜日(休日を除く)  
午前9時20分～9時40分  
※受付後、随時個別相談を行い、午前9時45分頃から10時30分まで、母子健康手帳や妊婦健康診査補助券などの説明を行います。  
※受付時間内に来所できない妊婦さんは、ご連絡をお願いします。
- 持ってくるもの  
・妊娠届出書・上のお子さんの母子健康手帳  
・①または②をそろえて  
①マイナンバーカード(顔写真付きICカード)  
またはその写し  
②個人番号の通知カードまたはその写しと運転免許証またはパスポートなど  
※代理人は委任状などが必要です。詳細は市ホームページでご確認ください。
- 連絡先および交付場所  
元気づくり課(保健センター) ☎(928)2000  
(五条三丁目1-1 いきいき情報センター1階)

子どもの急な病気(発熱・下痢・吐く・けいれん・ひきつけ等)に、  
看護師または必要に応じて小児科医が保護者からの相談に応じます。

電話番号 # 8000  
または☎(661)0771

相談時間 午後7時～翌朝午前7時/土曜日 正午～翌朝午前7時/日祝日 午前7時～翌朝午前7時

# 今月の納期

※納付は便利な口座振替をご利用ください。

固定資産税・都市計画税・・・4期  
国民健康保険税・・・・・・・・・・7期  
介護保険料・・・・・・・・・・7期  
後期高齢者医療保険料・・・・6期

※年末の金融機関の休みのため、納期限は12月25日(金)になります。

## 市人口の動き 令和2年10月末 ( )は前月差

人口	72,018人	(+12)
男	34,522人	(-13)
女	37,496人	(+25)
世帯数	32,263世帯	(+30)

## 市内の交通事故 (件)

	9月分	R2累計	R1累計比
発生件数	16	235	-90
死者	0	1	±0
傷者	21	314	-110

## こころの相談

内容:こころの悩みや不安の相談を精神科医師がお受けします。

日程:第4水曜日(7月のみ第5水曜日)

①13:00~ ②13:40~ ③14:20~

場所:保健センター ※前日までに要予約

問い合わせ:元気づくり課(保健センター) ☎(928)2000

マイナンバー個人番号カードの受け取りが可能です  
12月6日(日)午前9時~正午 市民課窓口にて(☎内線303)

## 毎月第2・4土曜 窓口サービス実施中

今月は12日(出)・26日(出)  
午前9時から正午まで開庁します。



※業務内容によっては取り扱いできないものもあります。

取扱業務・問い合わせ

- 住民票の写し、印鑑証明、戸籍の記録事項証明等 市民課(☎内線304)
- 所得証明、課税証明等 税務課(☎内線330)
- 令和3年度認可保育所入所申請 保育児童課(☎内線319)

# お知らせカレンダー 12月

### 問い合わせ

- (保)→元気づくり課(保健センター) ☎(928)2000
- (子)→元気づくり課(子育て支援センター) ☎(919)6001
- (高)→高齢者支援課(高齢者支援係) ☎(929)3210
- (環)→環境課(ごみ減量推進係) ☎内線362

1~2		
3	木	(高)すこやか運動教室(初級編ケアピクス、65歳~69歳、とびうめアリーナ)13:30~14:30(受付13:00~13:30) (高)すこやか運動教室(中級編パラディソ体操、70~74歳、とびうめアリーナ)15:00~16:00(受付14:20~14:50)
4	金	(高)すこやか運動教室(中級編パラディソ体操、65歳~69歳、いきいき情報センター)13:30~14:30(受付13:00~13:30) (高)すこやか運動教室(初級編ケアピクス、70歳~74歳、いきいき情報センター)15:00~16:00(受付14:20~14:50)
5		
6	日	(子)親子であそぼう会(要予約)10:00~11:30
7	月	(高)男性のためのすこやか運動教室(65歳~74歳、いきいき情報センター)13:30~14:20(受付13:00~13:30) (高)男性のためのすこやか運動教室(75歳以上、いきいき情報センター)14:30~15:20(受付14:00~14:30)
8	火	(保)乳幼児健康相談(要予約)
9		
10	木	(高)すこやか運動教室(初級編ケアピクス、75歳~79歳、とびうめアリーナ)13:30~14:30(受付13:00~13:30) (高)すこやか運動教室(中級編パラディソ体操、80歳以上、とびうめアリーナ)15:00~16:00(受付14:20~14:50)
11	金	(高)すこやか運動教室(中級編パラディソ体操、75歳~79歳、いきいき情報センター)13:30~14:30(受付13:00~13:30) (高)すこやか運動教室(初級編ケアピクス、80歳以上、いきいき情報センター)15:00~16:00(受付14:20~14:50) (保)すこやか相談(要予約、健康栄養相談)(9:30~11:00) (高)すこやか相談(要予約、健康、口腔、栄養)(9:30~12:00)
12~15		
16	水	(保)3歳児健診(平成29年11/4~11/23生まれ)

17	木	(高)すこやか運動教室(初級編ケアピクス、70歳~74歳、とびうめアリーナ)13:30~14:30(受付13:00~13:30) (高)すこやか運動教室(中級編パラディソ体操、65歳~69歳、とびうめアリーナ)15:00~16:00(受付14:20~14:50)
18	金	(保)ピッカピッカ歯科教室(要予約)10:30~12:00、13:30~15:00(受付10:15~10:30、13:15~13:30) (高)すこやか運動教室(中級編パラディソ体操、70歳~74歳、いきいき情報センター)13:30~14:30(受付13:00~13:30) (高)すこやか運動教室(初級編ケアピクス、65歳~69歳、いきいき情報センター)15:00~16:00(受付14:20~14:50)
19		
20	日	(保)パパママクラス(要予約)10:00~12:00(受付9:45~10:00) (環)環境美化センター日曜開放(9:00~12:00)
21	月	(高)男性のためのすこやか運動教室(75歳以上、いきいき情報センター)13:30~14:20(受付13:00~13:30) (高)男性のためのすこやか運動教室(65歳~74歳、いきいき情報センター)14:30~15:20(受付14:00~14:30)
22~23		
24	木	(高)すこやか運動教室(初級編ケアピクス、80歳以上、とびうめアリーナ)13:30~14:30(受付13:00~13:30) (高)すこやか運動教室(中級編パラディソ体操、75歳~79歳、とびうめアリーナ)15:00~16:00(受付14:20~14:50) (保)すこやか相談(要予約、健康栄養相談)(13:30~15:30)
25	金	(高)すこやか運動教室(中級編パラディソ体操、80歳以上、いきいき情報センター)13:30~14:30(受付13:00~13:30) (高)すこやか運動教室(初級編ケアピクス、75歳~79歳、いきいき情報センター)15:00~16:00(受付14:20~14:50) (保)モグモグカミカミ離乳食教室(要予約)10:00~12:00(受付9:45~10:00)
26~31		

# 小児救急医療電話相談



# 太宰府の文化財

427

## 動物の描かれた甕棺

### ―国分松本遺跡第7次調査・弥生時代―

国分松本遺跡第7次調査で出土した動物が描かれた甕棺を紹介したいと思います。



280号甕棺



280号甕棺出土状況（北から）



280号甕棺 線刻画



線刻画 トレース図



国分松本遺跡第7次調査位置図

国分松本遺跡は、国分共同利用施設が建つあたりから県道112号線の国分寺前交差点周辺に広がる遺跡です。特に国内最古級の戸籍木簡などが出土し、古代の遺跡として注目

されてきました。しかし、これまでの調査では弥生時代前期から中期の甕棺墓もまとまって確認され、太宰府地域の弥生時代の墓制を考えるうえで貴重な資料となっています。甕棺墓は、甕や壺を棺にした弥生時代の九州に特徴的な墓です。国分松本遺跡第7次調査では54基の甕棺墓が確認されました。動物が描かれているのは、280号甕棺墓の甕棺で、全体が赤く塗られた高さ約97cm、口径約68cm、最大径約74cmの大型のもので、胴部に高さ4cm、幅7cm程度の大きさで、線刻によって「鹿」と

思われるような四本足の動物が1匹描かれています。土器などに描かれる絵には、建物や人、動物などがあり、当時の生活や狩猟の様子を示す他に、動物の絵などは当時の自然環境を知る手掛かりにもなります。この甕棺に描かれた「鹿」と思われる四本足の動物も当時の太宰府の自然環境を示す貴重な資料です。山や川、動物など当時の太宰府の風景に思いを馳せていただけたらと思います。

文化財課 沖田正大