



広報

Dazaifu City PR Magazine

だざいふ

2021  
(令和3年)

10

No.1001



祝  
金

おめでとうございます!

道下美里 選手

(太宰府市在住)

東京2020パラリンピック女子マラソン優勝



※掲載記事は編集作業の都合上9月13日時点までの情報に基づきます。配布時とのずれなどございましたらご了承ください。

楠  
の記



太宰府市在住の道下美里選手がパラリンピック女子マラソンで見事金メダルを獲得しました。本当に誇らしくおめでとうございます。

この偉業を受け、本市初となる市民栄誉賞を設けることと致しました。今後市民の皆様にも勇気を与え続けて頂ければと思います。

昨年度決算は、コロナ禍でも市税が5200万、ふるさと納税が1億5000万増加し、市長車廃止等の歳出削減も併せ、約13億円の黒字決算となりました。

これを受け、9月議会ではコロナ緊急支援、市民への還元、将来への備えを念頭に、約14億円の積極的な補正予算を組みました。

検査体制充実や自宅療養者支援、観光経済対策、公園や交流拠点整備等を実現し、市長市議同日選による削減幅を新生児5万円支援に振り向け、基金で中学校完全給食にも備えます。

太宰府市長  
楠田大蔵



## 道下美里選手がパラリンピックで金メダルを獲得しました！



9月5日に行われた東京2020パラリンピック競技大会女子マラソン（視覚障害T12）競技で、本市在住の道下美里選手が見事金メダルを獲得しました。（2016年リオデジャネイロ大会での銀メダルに続き2大会連続）

「リオ大会での忘れ物を取りに来た」と臨んだ東京大会。当日は競技開始前から雨が降る悪条件のなか、持ち前の力強いピッチでペースを掴み他選手の追従を許さない走りで見事悲願の金メダル獲得となりました。

ゴールの瞬間には日の光が射し、まるで道下選手を祝福しているようでした。



9月9日に市役所を訪れた道下選手は、楠田市長に金メダル獲得の報告を行いました。

その中で道下選手は、

「競技当日はペースプラン通りに展開し、勝負どころを見極めることができました。思い描いた通りのレース展開でした。」と当日を振り返りました。

練習では1日60km以上、2週間で500km以上走って鍛えたそうですが、「大会当日までのつらい練習やコロナ禍での多くの葛藤の日々に、4月の激励会の時に皆さんからいただいた7,000通もの応援メッセージの一つひとつを家族やチームスタッフなどが読み上げるのを聞いたことで、気持ちが切れずに頑張ることができました。」と話しました。

楠田市長は「明るくパワフルな姿勢で臨まれる姿に多くの市民が感動しました。誇らしく、皆の励みになります。市を代表してお祝いを申し上げます。」と述べました。

多くの勇気、そしてとびきりの笑顔に日本中が感動と元気をもらいました。

道下選手、ありがとうございました！



太宰府市副市長

しみず けいすけ  
清水 圭輔



太宰府市内には多くの有形無形の文化遺産が引き継がれています。

新元号「令和」の典拠である万葉集がなければ、「令和」は誕生しなかったかもしれませんし、和歌の文化そのものが違ったものになっていたかもしれません。文化とは、人類がより良く生きるための生活の知恵の集積で、それを未来へ継承するものが文化遺産、その中で行政機関が責任をもって継承するものが文化財とされています。

私達の身近には大宰府跡、水城跡等の史跡や太宰府天満宮、竈門神社、観世音寺、戒壇院などの神社仏閣、さらに万葉世界の原風景を歌とともに伝える万葉歌碑等、全国的に誇り得る有形文化遺産があり、訪れる方々を和ませていると確信します。

願わくば市民の皆さんが、太宰府の文化を理解し、愛し、過去と未来をつなぐ「文化継承者」になりませんか。必ずや太宰府に住んでいることが誇りとなり、楽しみ、喜びが付加されるに間違いありません。

先ずはこの秋、太宰府万葉歌碑めぐりは如何でしょう。パンフレットは市役所に準備しています。

## 特集

道下美里選手が金メダルを獲得しました！  
..... 2

私のだざいふ、市政ニュース、トピックス  
..... 3~5

9月議会楠田大蔵市長冒頭あいさつ  
..... 6~7

証明書のコンビニ交付ははじめます！  
..... 8~9

「オクトーバー・ランアンドウォーク」  
“全国自治体対抗戦”参加のお知らせ  
..... 10~11

新型コロナウイルスワクチン接種について  
..... 12

市からのお知らせ ..... 13~21

連載 ..... 22~31

なんでも情報コーナー ..... 32~41

太宰府の文化財 ..... 42

# 市政ニュース

## 市民の安心安全 8月の豪雨対応

8月11日から19日にかけて、梅雨時期に匹敵する前線の活発な活動により、本市でも大雨が断続的に降り続けました。降り始めからの総雨量は実に815.5mmに達し、これは8月平年降水量の5.2倍に相当する雨量でした。

災害対策本部にて幾度となく情報収集、分析を重ね、土砂災害警戒地域と浸水想定地域の住民へ避難情報改定後初めてとなる避難指示も発出しました。併せて、市内21カ所に避難所を開設し、早期の避難を呼びかけました。

スポットクーラーやワンタッチテント、パルスオキシメーターなどを駆使し、コロナ対策を万全にした避難所には、延べ75人が避難をされ、今回から開設したペット同伴が可能な松川体育館に避難される人もいました。

28回にも及ぶ会議では、常に状況の把握と気象情報の分析を行い、職員、自衛隊、消防署、消防団は昼夜にわたり警戒業務に従事しました。

降雨のピーク時には道路の冠水や法面の一部崩落、土砂の流出が発生しましたが、救助事案や家屋などへの被害はありませんでした。

本市ではこれからも、市民の安心安全を第一に、いかなる災害発生をも想定しながら、職員一丸となって迅速かつ的確な対応に努めます。



ペットや市民に語りかける楠田市長



災害対策本部会議の様子

# 市政ニュース

## 市民サービスの向上

### 太宰府市水道料金等審議会答申

8月10日(火)、第5回太宰府市水道料金等審議会(遠藤真紀会長)が開催され、これまでの慎重審議の結果、水道料金については現行料金を据え置き、下水道使用料については令和4年4月1日使用分より平均改定率7.58%減で改定するという答申が楠田市長に出されました。

答申のとおり下水道使用料の改定を実施した場合は、平成26年4月以来実に8年ぶりとなり、令和4年度から令和7年度の4年間で総額約3億6千万円の値下げとなります。コロナ禍にさいなまれる市民生活の一助となれば幸いです。



遠藤会長より答申を受ける楠田市長

## 先進教育の推進 市内中学校オンライン授業を取り入れ学校再開

8月31日に行われた太宰府東中学校でのオンライン授業の様子を楠田市長、樋田教育長が視察しました。

先生方は思い思いに工夫をされ、子どもたちが登校しなくとも学びを保證できるよう必死に取り組んでおられました。

教室に集まれば一瞬にしてわかる出欠状況や子どもたちの顔色、理解度合いなどが見えにくいことや、Wi-Fiの貸出などを行ってもなお課題の残る通信環境により双方向のやり取りはなかなかスムーズには行きません。

そのような状況でも、度重なる変異株の流行により学校に通うことで子どもたちが感染するリスクは今や低くはありません。

また、コロナ禍に加え不登校などの状況も考慮すれば、学校で学ぶこととオンラインで学ぶことを選択できる環境作りが大切です。

いつの日か世界中の人たちとこうして繋がり共に高め合う未来のためにも、ぜひ今の逆境をプラスに活かして欲しいと願います。



オンライン授業の様子を視察する楠田市長、樋田教育長

## 教育・子育ての充実 太宰府南小学校の絵画が修復されました！

太宰府南小学校開校時から子どもたちを見守ってきた西島伊三雄さんの絵画の大作が無事修復され、8月25日(水)の始業の日に合わせお披露目の会が開催されました。

この修復は、開校当時PTA役員として絵画の設置にあたった本間七郎さんが、同窓生にもあたる楠田市長宛に修復の要望を手紙で行い、私財も投じつつ為されたもので、当時の輝きを見事に再現するものとなりました。

式典で本間さんは「修復により当時の絵が見事によみがえりました。これからもこの場所で子どもたちが巣立っていくのを見守って欲しいと願っています。」とあいさつしました。

子どもたちは、各教室で放送された式典に参加した後、修復を終えた絵を鑑賞。修復前との違いに驚きながらも、その様子を見ていた本間さんに感謝の気持ちを伝えていました。



お披露目の会の様子



西島伊三雄作「太宰府町高雄より宝満山を望む」(修復後)

# まちのトピックス

## 地元高校の活躍 筑陽学園高校軟式野球部が全国大会に出場しベスト4に！

7月31日から開催された第66回全国高等学校軟式野球選手権・北部九州大会で、優勝した筑陽学園高校（新田光之助校長）野球部が8月19日に市役所を訪れ、楠田市長に結果を報告しました。

ファーストのポジションを守るキャプテンの椋原さんは「3年ぶり2回目の全国大会出場が決定し嬉しいです。49人の部員の気持ちを一つにして頑張ります」と選手を代表して決意を語りました。

8月25日から明石市で開催された全国大会では、コロナ禍のなか逆転に次ぐ逆転で見事2勝を果たし、ベスト4まで勝ち上がりました。準決勝で残念ながら敗退しましたが、良く戦い抜きました。

9月10日に改めて市役所を訪れた選手たちはひと回り成長を遂げた顔つきとなり、ピンチでの経験、仲間の大切さ、笑顔の効用などを語ってくれました。表彰状を贈呈し、その偉業を称えました。



◀ 出場報告に来た選手  
(左から椋原剛志さん、溝上航翼さん、久保山颯さん、宮崎数仙さん)と学校関係者の皆さん



楠田市長からの表彰状受け取る選手の皆さん

## 児童生徒の活躍 第18回太宰府市英語暗唱・スピーチ大会

第18回太宰府市英語暗唱・スピーチ大会「うめのみ杯」が開催され、市内小・中学校から57人の児童生徒が参加しました。

2年ぶりとなる本大会はコロナ対応で動画審査での開催となりましたが、それぞれが思いを込め、素晴らしい表現と流ちょうな発音で日ごろの練習の成果を発揮しました。

審査の結果、最優秀賞と優秀賞に次の児童生徒の皆さんが選ばれました。

	対象	賞	氏名	学校名	
暗唱の部	小学生 (ペア)	優秀賞	荒木方穂・松崎心愛	太宰府西小学校	
		優秀賞	黒木いと・手柴凜音	太宰府東小学校	
		優秀賞	西島芽生・土田衣織	国分小学校	
		優秀賞	野口愛佳莉・久世陽菜	太宰府東小学校	
		優秀賞	中山あやか・松尾瑠	水城西小学校	
	中学1年生	最優秀賞	横山綾音	学業院中学校	
		優秀賞	鈴木開人	太宰府西中学校	
		中学2年生	最優秀賞	結城智奈	太宰府西中学校
			優秀賞	園田心乃	学業院中学校
		中学3年生	最優秀賞	河岡珠々	太宰府西中学校
優秀賞	小津和暖貴		筑陽学園中学校		
スピーチの部	中学3年生	最優秀賞	鳥井清理亜	学業院中学校	
		優秀賞	清水そら	太宰府中学校	
		優秀賞	佐藤日与里	太宰府西中学校	
		優秀賞	岡崎凧紗	太宰府東中学校	
		優秀賞	倉掛萌	筑陽学園中学校	

## 中学生の活躍 太宰府市立四中学校演奏会開催

7月29日(木)・30日(金)にプラム・カルコア太宰府にて「令和3年度太宰府市立四中学校演奏会」が開催されました。

本年度はコロナ対応で例年の演奏会と形式を変え、学校ごとに開催時間を分ける4部構成で行われ、1日目は太宰府西中学校・太宰府中学校、2日目は太宰府東中学校・学業院中学校の順に吹奏楽部の生徒の皆さんが演奏を披露しました。

4校とも多彩な演奏プログラムで、趣向を凝らした素晴らしい演奏会となりました。コロナ対策のため、生徒の家族のみの観覧となりましたが、生徒たちは日ごろの練習の成果を十二分に発揮し、客席からは大きな拍手が送られました。



演奏会の様子

# 9月議会楠田大蔵市長 冒頭あいさつ

8月25日開催の令和3年太宰府市議会第3回定例会において、楠田市長が議会開会にあたりあいさつを述べました。



本日ここに、令和3年第3回太宰府市議会定例会を招集いたしましたところ、議員の皆様におかれましては、大変ご多用の中にご参集いただきまして、厚く御礼を申し上げます。

予期せぬ連日の豪雨に職員も連日泊まり込みで対応し、長引くコロナ対策や日常業務と合わせ極めて疲弊しておりますが、本議会も出来る限り丁寧な議会対応に努めて参ります。

現在福岡県では陽性者が1000名を超える日もあり、四年度の緊急事態措置がとられ、本市でも県からの各種要請のほか公共施設の原則閉館などの対応を行っております。

本市の陽性判明者も二桁となるが増えており、その年代別の内訳はほとんどが50代以下で、特に若年世代が多くを占めております。

これはやはり、ワクチン接種の効果が一定程度表れていると考えられ、また感染力の強い変異株の影響が顕著となってきたるものとも考えられます。

本市では既に65歳以上の高齢者の希望者のほとんどが打ち終えられ、今週から20代の予約も開始するなど、県内でも5指に入る接種スピードと自負しております。

ります。

今後引き続きスムーズな予約、スムーズな移動、スムーズな接種のコンセプトのもと、若年世代への接種につきましてもスピードアップを図って参ります。

一方で、観光客は本年1月の8割減をはじめ、おおむねコロナ前の半数程度で推移しており、更なる観光経済対策も急務であります。

こうした中、昨年度決算が市長車売却等大胆な歳出カット、コロナ禍の中でも市税が前年比約5200万円増、ふるさと納税が約1・5億円増などから、約13億円の黒字となりました。

9月議会補正予算

**令和2年度決算**

実質収支

**1,287,966千円の黒字**

↓ コロナ対応・市民への還元・将来への備え

**補正財源として積極的に活用**

・市税前年比約3,000万円増  
・市長車売却など歳出カット  
・ふるさと納税約1.5億円増など

こうした状況を受けまして、本議会の補正予算案につきましては、コロナ緊急支援、市民へ

の還元、将来への備えを念頭に、積極的に編成を行ったところであります。

9月議会補正予算

**自宅療養者等支援**

自宅療養者等生活物資支援事業:1,000千円  
パルスオキシメーター貸出:1,980千円

本市がいち早く実施を始めた自宅療養者等への生活物資の支援の拡大、パルスオキシメーターの貸出

9月議会補正予算

**新型コロナウイルス緊急支援策**

**観光客や帰省者等への検査体制の充実**

新型コロナウイルス検査体制整備事業:4,950千円

観光客用1,000、帰省者始め市民用500抗原検査キットを用意  
また、希望する市内公立小中学校教職員に配布

コロナ緊急支援につきましたは、検査体制の充実や自宅療養者サポート、観光経済対策、高齢者向けスマートフォン講座の支援などを盛り込みました。市民への還元としましては、

9月議会補正予算

**高齢者向けスマートフォン講座**

その他の新型コロナウイルス対応緊急支援策  
高齢者向けスマートフォン講座180千円

高齢者のワクチンネット予約の課題などをふまえ、地域で高齢者のデジタル環境を支える体制を支援

9月議会補正予算

**観光経済対策**

事業持続化支援事業:5,000千円  
観光活性化事業:59,500千円

新型コロナウイルスの影響により激減した観光客を誘致し、困難観光都市である本市の観光事業を支援します。

○観光客誘客事業補助金:1,500千円  
○観光・食の魅力発信活動・発信:5,000千円

先日の送迎バス園児死亡事件を受けての緊急安全対策、子どもたちや学生のコロナ禍のストレス解消としての公園や交流拠点の整備などです。また、市長選市議選が同日選になったことによる約3000万円の歳出減を活用し、コロナ禍の中生まれ来る新生児に少し

9月議会補正予算

安全安心のまちづくり

保育所・幼稚園児安全確保緊急支援  
保育所・幼稚園児安全確保支援事業:2,800千円

5歳児送迎バス死亡事故を受け、市内の保育所、幼稚園等に通う園児の安全対策に要する経費の一部を支援



9月議会補正予算

給食の更なる充実に向け  
公共施設整備基金に5億円積み立て

令和2年度決算(一般会計)における剰余金を財源として、基金への積立を行います。

- 公共施設整備基金積立金:500,000千円
- 地域福祉基金積立金:250,000千円
- 財政調整基金積立金:27,901千円



9月議会補正予算

市長選市議選同時選挙による費用約3,000万円減

↓

新生児臨時特別給付金5万円給付

新生児臨時特別給付金給付事業:31,895千円  
新生児(Ｒ3.4.1～Ｒ4.3.31生)に対し一人5万円の特別給付金を支給し、コロナ禍における育児を支援



でも希望をとの思いで5万円の給付を行う提案を致しております。

将来への備えといたしましては、公共施設整備基金に5億円を積み立て、小中学校の改修需要に加え中学校給食の完全給食化にも備えて参ります。今後、国県と緊密に連携

し、過去最大の本年度予算、累次のコロナ対策予算を活用しながら、可能な限りの観光、経済、市民生活などの対策を積極的に講じて参ります。

さて、冒頭申しましたように先日8月11日から一週間余りにわたり、本市も予期せぬ大雨に見舞われました。8月中旬というこれまでにない時期の長雨でした。

災害対策本部を立ち上げて昼夜を問わず情報を収集、分析して議論を重ね、市民の皆様の安全を第一に考え、避難情報の改定後初めてのレベル4避難指示も発出致しました。

また、6月定例会において成立した補正予算での災害用ワンタッチテント追加配備等により、コロナ対応を徹底した避難

やペット同伴専用避難も実現いたしました。

近年の気象状況は、まさにこれまでの想定を超えるとともに、予測が極めて難しいものがあります。今後も引き続き緊張感を持って対策に努めて参ります。

このように、気候が非常事態であることを強く認識したうえで、6月25日には「太宰府市気候非常事態ゼロカーボンシティ宣言」を発出致しました。

公共交通機関の利用促進や省エネ製品への買換え、シェアサービスの選択など一人ひとりができる取組を意識することでSDGs等と共に大切な地球を守ることに努めて参ります。

次に、コロナ禍においても税収や経済効果の飛躍的向上を図るため、本年度の目玉事業の一つであります令和発祥の都太宰府「梅」プロジェクトも着々と進めて参ります。

既存商品のブラッシュアップはもちろん、新たな製品開発、統一ロゴマークの作成、開発事業者の公募、植栽クラウドファンディングなどを実践して参ります。

次に、6月13日には、とびうめアリーナ横1階、地域包括支



令和発祥の都太宰府  
「梅」プロジェクト

援サブセンターに西エリア証明書発行センター、通称「にしのみどぐち」をオープン致しました。

設置にあたっては、既存スペースをそのまま活用し、第2・第4日曜午前中の運営とすることで、工事や職員増を伴うことなく開設することが出来ました。

今後の税金等のスマホ納付やコンビニでの証明書交付などと併せ市民サービスを更に向上させると共に、にしのみどぐちエリアの更なる利便性向上も目指します。

次に、7月に入り総務省からキャリア官僚である村田氏が出向し、就職氷河期世代採用枠4人の職員も新たな仲間として加わ



それぞれ民間企業社員や公務員として経験を積んできた30代40代の働き盛りの即戦力であり、市の為市民の為に働く組織として更なる前進を図ります。

結びに、地元筑陽学園高校の軟式野球部が本日から全国大会に出場しており、また昨日開幕したパラリンピック女子マラソンに市内在住の道下美里さんが出場します。

コロナ禍や豪雨など厳しい状況は続きますが、こうした市民の皆様の頑張りにも勇気をいただきながら、世の為人の為に今後も私の持てる力を出し尽くして参ります。



10月20日スタート

# 証明書のコンビニ交付 はじめます！

問い合わせ 市民課 市民係 ☎(内線304)



にしのまどぐち開設やスマホ納付に続く、市民サービスのさらなる向上策として、マイナンバーカードを利用して、全国のコンビニエンスストアなどに設置してあるキオスク端末(マルチコピー機)で、各種証明書を発行できるようになります。

自分で操作を行うので、安心して利用できます。

## 利用できる人

太宰府市に住民登録があり、利用者証明用電子証明書を搭載したマイナンバーカードを持つ人

## 利用できる店舗

- ・セブン-イレブン
- ・ローソン
- ・ファミリーマート
- ・ミニストップ など

## 利用できる時間

午前6時30分～午後11時  
(12月29日～1月3日およびシステムメンテナンス日を除く)

## 取得できる書類・手数料

証明書の種類	取得できる人	交付手数料
住民票の写し	本人または同一世帯員	300円
住民票記載事項証明書	本人または同一世帯員	300円
印鑑登録証明書	本人のみ	300円
所得証明書	本人のみ	300円
課税・非課税証明書	本人のみ	300円
戸籍謄抄本	本人またはその戸籍に記載がある人	450円
戸籍の附票	本人またはその戸籍に記載がある人	300円

- 印鑑登録証明書のコンビニ交付は、印鑑登録証ではなくマイナンバーカードを利用します。窓口での交付では、従来どおり印鑑登録証が必要です。
- 戸籍謄抄本・附票の写しは太宰府市に本籍がある人に限ります。太宰府市外に住所がある人は、事前に「戸籍証明書のコンビニ交付利用登録申請」が必要です。登録には5日程度かかります。詳しい手続きはコンビニ交付のサイト <https://www.lg-waps.go.jp> を確認してください。また、転籍や婚姻などで戸籍が新しくなる場合は、再度登録が必要です。
- 所得証明書、課税・非課税証明書は、最新年度の証明書のみ発行できます。ただし、太宰府市を転出した場合は発行できません。





## 証明書の取得手順

### 操作開始

- ・ コンビニエンスストアに設置されているキオスク端末（マルチコピー機）の画面に表示されている「行政サービス」ボタンを選択してください。利用上の同意事項を読み、「同意する」を選択してください。証明書交付サービスを選択し、キオスク端末の所定の位置にマイナンバーカードを置いてください。



### 暗証番号入力

- ・ 証明書交付市町村を選択し、マイナンバーカード交付時に設定した数字4桁の暗証番号（利用者証明用電子証明書）を入力してください。認証ができたならマイナンバーカードを取り外してください。

### 証明書選択

- ・ 証明書の種類や部数を選択してください。

### 確認と入金

- ・ 発行内容の確認をし、交付手数料を入金すると、証明書が印刷され、領収書が発行されます。

## 注意



- 住民票などの閲覧制限をしている人は発行できません。本人が市役所で直接交付申請する必要があります。
- 戸籍の届出（出生、死亡、婚姻、離婚など）をすると、2週間程度は、届出内容が記載された証明書は発行できません。
- 誤った証明書を取得した場合でも、返金・交換はできません。
- 手数料免除規定に該当する人も、コンビニ交付の場合は手数料が必要です。
- 暗証番号を3回間違えた場合、ロックがかかってしまい、市役所で解除の手続きが必要となります。
- カードの新規交付や住所変更などを行った場合、コンビニ交付ができるまでに数日かかることがあります。

## 安全性について

- ◆ 専用の通信ネットワークの利用および通信内容の暗号化により、個人情報の漏洩防止対策を講じています。
- ◆ 証明書には、偽造・改ざん防止処理を施し、証明書の偽造や改ざんを防止します。
- ◆ 証明書の発行後、データは自動的に消去されます。
- ◆ キオスク端末の画面や音声などでマイナンバーカードや証明書の取り忘れを防止します。

# 道下美里選手、金メダルおめでとうございます！

## さあ、次は皆さんの番です！

### “全国自治体対抗戦”でナンバー1をめざしましょう

問い合わせ スポーツ課 ☎(918)5381

10月の1カ月間で開催される「オクトーバー・ランアンドウォーク」“全国自治体対抗戦”に本市も参加します。ウォーキングの歩数やランニングの距離を、全国個人ランキング・市内個人ランキング・全国自治体ランキング・都道府県ランキングの4つのランキングで競うイベントです。

運動する場所、時間は問いませんので、どなたでも簡単に参加できます。個人、自治体ランキングも毎日更新されますので、楽しみながら運動習慣を身に付けることができます。ぜひ参加してください。

## 2つのアプリで毎日の運動習慣をサポート！

### 「ウォーキングの部」はコチラ



ウォーキングアプリ  
「SPORTS TOWN WALKER」  
(スポーツタウンウォーカー)  
をダウンロード



歩いた距離に応じて動物のキャラが育ったり、ランキングが毎日更新されるのでアプリを見るのが楽しみになります

アプリをダウンロードし、10月に起動するだけで自動で「オクトーバー・ラン&ウォーク」への申し込みも完了します。

### 「ランニングの部」はコチラ



ランニングアプリ  
「TATTA」(タッタ)  
をダウンロード



ランニング中は走行距離やペースがリアルタイムで表示され、音声でも案内されます。全国ランキングも毎日更新されます

アプリ内の「イベント」ページから「オクトーバー・ラン&ウォーク2021」をタップ(押す)すると申し込みが完了します。

## アプリのダウンロード・参加方法

アプリのダウンロードおよび、イベントのエントリー方法は、公式ページ内の「参加方法」ページに掲載の「参加ガイドブック(PDF)」で詳細を紹介していますので、右記の2次元コードより、確認してください。



### ダウンロードの前に確認しましょう

<iPhone> 標準アプリ「ヘルスケア」が正常に動作している

<Android> 「Google Fit」をダウンロードし、正常に動作している

## 👉 アプリでできる、機能のあれこれ！

歩数でキャラクターが成長！

歩いた歩数を目に見えるかたちで蓄積します。たくさん歩いてキャラクターを成長させましょう！



ランキングは毎日更新！

日々変わるランキングでモチベーションアップ！上位をめざしてがんばりましょう！



開催されるお楽しみイベント！

アプリから毎月さまざまなイベントに参加できます。中には景品がもらえるイベントも！



スポーツ関連情報をゲット！

本市のスポーツ施設情報やスポーツ関連用品販売店舗を見ることができ、ますますスポーツがぐっと身近になります！



## 👉 参加で特典がもらえます！

参加すると全員、協賛店舗のお買い物に使える割引クーポンがもらえます。その他、プレゼントがもらえる企画もありますので、ぜひチェックしてみてください。イベントに参加して健康とお得を手に入れましょう！！





# 新型コロナウイルスワクチンの接種について

問い合わせ コールセンター ☎0570(003)336

元気づくり課(保健センター) ☎(928)2000 FAX(920)7143

ページID:0011706

## まだ接種を受けられていない人へ

本市の新型コロナワクチン接種は12歳以上の人の約60%が2回目接種を完了しています。さまざまな事情で接種の予約が済んでいない人・接種を受けていない人で、接種を希望する人はホームページやコールセンターへの連絡などで状況を確認してください。

国は「希望する全ての対象者への接種を本年10月から11月にかけて終わることを目指す」としており、今後のワクチン供給量が非常に限られていることから、集団接種を一旦終了する可能性もあります。接種方法について変更があれば、広報紙やホームページなどでお知らせします。

- ・ ワクチン接種コールセンター：☎0570(003)336  
(平日午前9時～午後7時、土日祝午前9時～午後5時)

## ワクチンの有効性

コロナワクチンは新型コロナウイルス感染症への高い発症予防効果があると報告されており、十分な免疫ができるのは2回目の接種後、7日程度経って以降とされています。ただし、感染を完全に予防できるわけではないため、接種の有無に関わらず、適切な感染防止策を行いましょう。

## 接種後の注意点

ワクチン接種後は接種会場にて15分もしくは30分の経過観察をします。会場には医師・看護師がいるため、体調に異変を感じたときはすぐにスタッフに声をかけてください。

### よくある質問

Q:接種当日の入浴は可能ですか？

A:入浴は問題ありません。

注射した部分は清潔に保つようにし、こすらないようにしてください。

Q:運動や飲酒は問題ありませんか？

A:通常の生活は問題ありませんが、激しい運動や過度の飲酒はなるべく控えてください。



## ワクチンの副反応について



コロナワクチンの主な副反応は、頭痛、関節や筋肉の痛み、注射した部分の痛み、疲労、寒気、発熱などがあります。新しいワクチンであるため、これまでに明らかになっていない症状が出る可能性もありますが、気になる症状がある場合は接種医やかかりつけ医、または、福岡県に副反応などに関する相談が可能なワクチン専用ダイヤルもありますので、そちらに相談してください。

電話番号：☎0570(072)972(24時間受付、薬剤師が対応)

## 太宰府市議会議員一般選挙および 太宰府市長選挙の立候補予定者説明会を行います

問い合わせ 選挙管理委員会事務局(☎内線609・646)



説明会当日に関係書類を配布しますので、立候補を予定している人は必ず出席してください。

なお、出席は代理人でも構いませんが、新型コロナウイルス感染拡大防止の観点から、1候補者につき2人以内でお願いします。

### 開催日時

令和3年10月31日(日)  
午後2時～

### 場所

太宰府市役所  
4階大会議室  
※当日は立候補予定者または代理人の印鑑を持参してください。

## 史跡地内の地形測量とドローン飛行について

問い合わせ

文化財課 保護活用係(☎内線473)



整備基本計画策定のために、令和3年8月～令和4年3月にかけて特別史跡太宰府跡内で地形測量を行います。

### 作業内容

現地作業として、地上での測量基準点の設置や、地形図の補足調査のほかに、ドローンにより地上の測量図の作成を行います。

ドローンの飛行期間は、10月中を予定しています。皆さんの理解と協力をよろしくお願いします。

その際に、ドローン飛行時の騒音などで周辺に住む皆さんに迷惑をおかけすることがあるかと思いますが、安全を確保のうえ細心の注意を払い、速やかに作業を終えるように努めます。



## 一緒に働きませんか？ 認可保育園(所)合同就職説明会

問い合わせ 保育児童課 保育所係(☎内線317)



認可保育園の各ブースで、園の特色や仕事内容などを説明します。フルタイム勤務や短時間勤務、週3日程度の勤務などもあります。保育士だけでなく、看護師、栄養士、調理員も若干名募集します。転職を考える人、過去に勤務経験はあるがプランクがある人、資格はあるが未経験の人、実習先を検討中の学生、まずは話を聞きたい人も大歓迎です。

**日時** 10月23日(土)午後1時～3時(受付は午後2時30分まで)

**参加保育所** ごじょう保育所、南保育所、保育所太宰府園、水城保育園、星ヶ丘保育園、筑紫保育園、おおぞの保育園、都府楼保育園、こくぶ保育園、ゆたか保育園、水城青稜保育園、すずらん保育園、ゆたかSecond保育園、梅の香保育園

※新型コロナウイルス感染拡大の状況によっては中止します。

※申し込み不要・託児あり

**場所** 市役所4階大会議室・401会議室

## 令和4年太宰府市成人式日程のお知らせ

問い合わせ

社会教育課 社会教育係(☎内線452)



令和4年太宰府市成人式は、新型コロナウイルス感染症対策のため、中学校区で時間を分け、2部制で開催します。間違いないよう、各自、時間を確認してください。

### 令和4年太宰府市成人式

**日時** 令和4年1月9日(日)

**場所** プラム・カルコア太宰府(中央公民館市民ホール)

**対象者** 平成13年4月2日～平成14年4月1日生まれの人

**第1部** 午後1時～

**第2部** 午後3時～

※状況により、やむを得ず中止や内容変更などが決定した場合、広報紙やホームページなどでお知らせします。

**受付** 午後3時～

**記念式典** 午後3時半開始

**対象** 太宰府西中学校区・太宰府中学校区に住む人

※式典は30分程度を予定

## 第四次太宰府市環境基本計画を策定しました

問い合わせ 環境課 環境保全係(☎内線308)



本市では、気候変動問題の一層の深刻化、人口減少時代の進展など、近年の社会経済状況の激変に対応する環境まちづくりの取組方針を「第四次太宰府市環境基本計画」として策定しました。

「令和版 人と環境にやさしいまほろばの里・太宰府」を望ましい環境像として掲げ、市民の誰もが「ずっと住み続けたい。住んで良かった」と、地域に誇りと愛着が持てるように、太宰府の環境を守り・育み・創り・活用する取り組みを総合的かつ計画的に展開し、次世代に継承していきます。

また、本市の特性・特徴を活かし、3つの重点戦略を設定しました。さらに、この戦略を支えるものとして、6つの環境施策をSDGsの考え方を活用しながら記載しています。詳細はホームページ(HP) <https://www.city.dazaifu.lg.jp/soshiki/10/14259.html>を確認してください。

### 重点施策

1. 健康で心豊かな暮らしの実現
2. 地域ストックを活用した持続可能な地域づくり
3. 持続可能な脱炭素・循環型都市

### 環境施策

- (1)生活環境の保全
- (2)循環型社会の形成
- (3)生物多様性の確保・自然共生
- (4)気候変動対策
- (5)歴史・景観まちづくり
- (6)持続可能な社会を実現するための地域づくり・人づくりの促進

## 太宰府市男女共同参画市民フォーラムのお知らせ

問い合わせ 人権政策課 男女共同参画推進係(☎内線542)



本年度の太宰府市男女共同参画市民フォーラムは初の動画配信で講師による講演と楠田市長との対談を実施します。

**テーマ** ママ目線！誰でも今すぐできる防災術  
くもしもに備えるいつもく

**講師** 柳原志保さん(歌うマ  
マ防災士)



**配信期間** 10月15日(金)～11月15日(月)

**配信方法** YouTubeの限定公開(要申し込み)

※動画の二次使用はしないでください。

会場での動画視聴を希望する人は、視聴会を実施しますので利用してください。

**視聴会日時** 10月30日(土)  
午前10時～11時(予定)

**視聴会の会場** プラム・カルコア太宰府(中央公民館)多目的ホール

**申込方法** 人権政策課まで電話してください。(要申し込み・入場無料)

### 申込期間

10月1日(金)～11月14日(日)

**申込方法** ふくおか電子申請サービスより申し込みをしてください。(市ホームページ) <https://www.city.dazaifu.lg.jp/soshiki/11/14340.html> から申し込みをしています)

申し込みをした人に、動画URLを記載したメールを送付します。



太宰府市男女共同参画市民フォーラム  
申し込み二次元コード



**申込期間** 10月1日(金)～20日(水)  
午前8時30分～午後5時(土日祝除く)

※手話通訳・ノートテイクが必要な人は、人権政策課まで連絡してください。

※新型コロナウイルス感染拡大の状況により中止になる場合があります。



## いきいき情報センター1階 活用事業者募集のお知らせ

問い合わせ 管財課 管財係 (☎内線505)



行政

- 公募期間**  
9月27日(月)～10月25日(月)
- 貸付面積** 50・9㎡  
(三元喫茶店跡)
- 設備等**  
現状渡し
- 貸付方法**  
借地借家法に基づく定期建  
物賃貸借契約
- 貸付期間**  
契約締結日から最長5年



地域経済の活性化を図るため太宰府市いきいき情報センター1階入居事業者を募集します。

**その他**  
詳細につきましてはホームページを確認してください。

## 公共施設維持管理の手引き作成

問い合わせ ☎管財課 契約係(☎内線504)



行政

建築物を維持管理していくための事項や留意点など、施設管理に携わる職員の参考資料として使用し、より一層の安全で安心な公共施設の維持管理に努めていきます。



公共施設の総合的な管理の取り組みの1つとして、本市初めてとなる「公共施設維持管理の手引き」を作成しました。

## 戦没者等の遺族の皆さんへ 第十一回特別弔慰金の受付を行っています

問い合わせ 福祉課 福祉政策係(☎内線376)



福祉

順位	支給対象者 (※下記順番による最先順位のご遺族お1人)
①	令和2年4月1日までに戦傷病者戦没者遺族等援護法による弔慰金の受給権を取得した人
②	戦没者等の子
③～⑥	次の要件を全て満たす③父母④孫⑤祖父母⑥兄弟姉妹 ○戦没者等の死亡当時、戦没者等と生計関係を有していた。 ○令和2年4月1日時点で戦没者等の遺族以外の人と、氏を改める婚姻をしていない、事実上の婚姻関係にない、養子になっていない。なお、戦没者等の死亡日前行った婚姻や養子縁組が令和2年4月1日時点で継続している場合は問題ありません。
⑦～⑩	上記③～⑥の要件を満たさない⑦父母⑧孫⑨祖父母⑩兄弟姉妹
⑪	戦没者等の死亡時まで引き続き1年以上戦没者等と生計関係を有していた人で、戦没者等の葬祭を行った三親等内親族
⑫	戦没者等の死亡時まで引き続き1年以上戦没者等と生計関係を有していた人で、戦没者等の葬祭を行わなかった三親等内親族

今日の我が国の平和と繁栄の礎となった戦没者等の尊い犠牲に思いをいたし、国として改めて弔慰の意を表するため、戦没者等の遺族に特別弔慰金(記名国債)を支給するものです。

**支給要件**  
次の全てに該当すること。  
・令和2年4月1日において、「恩給法による公務扶助料」や「戦傷病者戦没者遺族等援護法による遺族年金」などを受ける人がいないこと。

**支給内容**  
額面25万円、5年償還の記名国債

**請求期限**  
令和5年3月31日(金)まで

**必要なもの**  
印鑑、請求者の戸籍抄本  
※その他別途書類が必要な場合があります。

※請求書関係は上記の問い合わせ先に備え付けています。

## 年金生活者支援給付金請求書が届いた人は手続きしてください

問い合わせ 国保年金課 国保年金係(☎内線306)  
日本年金機構 給付金専用ダイヤル☎0570(05)4092



手続き

令和3年8月下旬に、日本年金機構より年金生活者支援給付金が請求できる人に請求書を送付しています。年金生活者支援給付金とは、公的年金などの収入やその他の所得額が一定基準額以下の年金受給者の生活を支援するために、年金に上乗せして支給されるものです。

### 請求手続きの流れ

①請求書に同封のはがき(年金生活者支援給付金請求書)を切り取り線に沿って切り離し、氏名などを記入します。

②目隠しシールと切手を貼り、郵便ポストに投函します。

・後日審査結果の通知が届きます。  
・支給決定の場合は、支払い月の下旬に振込通知が届きます。

③受給している年金と同時に、年金生活者支援給付金が支給されます。

※年金生活者支援給付金の支払いは、年金と同じ受け取り口座に、年金とは別途支払います。

### 早めにご手続きください

令和4年1月4日までに請求手続きが完了すると、令和3年10月分からさかのぼって給付金を受け取ることが出来ます。令和4年1月5日以降

の請求は請求日の翌月分からの支給となります。  
給付金の詳細は『給付金専用ダイヤル』(番号は上記)まで問い合わせてください。

### 注意してください

日本年金機構や厚生労働省を装った不審な電話や案内に注意してください。日本年金機構や厚生労働省から電話番号・暗証番号を尋ねたり、手数料などの金銭を求めたりすることはありません。



## 臓器提供の意思表示にご協力ください

問い合わせ 国保年金課 国保年金係(☎内線312・313)



健康

臓器提供とは病気や事故によって臓器が機能しなくなった場合に、他の人の健康な臓器を移植して、機能を回復させる医療です。

健康な家族からの肺、肝臓、腎臓などの部分提供による生体移植と亡くなった人(脳死後)または心臓が停止した死後)からの臓器提供による移植があります。

本市では、臓器の移植に関する法律(臓器移植法)に基づき、国民健康保険被保険者証の裏面に臓器提供意思表示欄を設けています。15歳以上の人は、この欄に記入することで臓器提供に関する意思表示を行うことができます。また、ほかにも意思表示の方法として、運転免許証やマイナンバーカード、健康保険証の裏面にある意思表示欄への記入やインターネットによる意思

登録、意思表示カードへの記入などがあります。  
意思表示の有無で治療内容や医療費が変わることはなく、臓器提供を強要するものでもありませんが、自分自身に万が一のことがあったときに家族が迷わないためにも、自分の意思を表示しましょう。

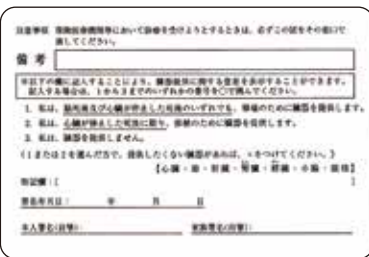

保険証裏面

### 意思表示欄の記入方法

①意思の選択	1~3までのいずれかの番号を○で囲んでください。
②提供したくない臓器の選択	(1または2を選んだ人) 提供したくない臓器があれば、その臓器に×をつけてください。
③特記欄への記載	(1または2を選んだ人) ・皮膚、心臓弁、血管、骨などの組織も提供する意がある場合は、「すべて」または組織の名称を記入してください。 ・親族(配偶者、子、父母)への優先的な臓器提供を希望する場合は、「親族優先」と記入してください。
④署名など	本人署名および署名年月日を自筆で記入してください。 家族の人は本人の意思を確認し、家族署名に自筆で署名してください。





# 令和3年度高齢者インフルエンザ予防接種を実施します

問い合わせ 元気づくり課 保健センター ☎(928)2000 FAX(920)7143

インフルエンザの発症や重症化を予防し、また新型コロナウイルス感染症との重複罹患などを予防するために、インフルエンザ予防接種を実施します。高齢者がインフルエンザにかかると肺炎を併発し、重症化すると生命にかかわる危険があるので、冬場の流行前に早めに接種しておきましょう。

## ◆接種期間・対象者

接種期間	令和3年10月1日(金)～令和4年2月28日(月) ※1	接種回数	期間中1回
対象者	①接種日現在の満年齢が65歳以上の人 ②接種日現在の年齢が60歳以上65歳未満で心臓・じん臓・呼吸器・免疫のいずれかの機能に日常活動が極度に制約される程度の障がい有する人(身体障害者手帳1級相当) ※2		

※1 接種医療機関により実施状況が異なりますので、事前に必ず接種医療機関に日程をご確認ください。

※2 記載以外での身体障害者手帳1級相当の人は対象外です。

## ◆手続き方法

	接種前の申請手続き		接種時に医療機関に持っていくもの	接種費用
課税世帯	不要		・接種する人の本人確認書類 ※3 ・対象者②の人は、身体障害者手帳などの写しまたは医師の所見とサインが確認できる書類(診断書など)	1,500円
非課税世帯・生活保護世帯 ※4	右記(1)または(2)を持つ人	不要	・接種する人の本人確認書類 ※3 ・下記のいずれかの書類 (1)介護保険負担限度額認定証 (2)後期高齢者医療限度額適用・標準負担額減額認定証 (3)市が発行する高齢者(65歳以上)インフルエンザ予防接種自己負担金免除通知書(事前手続きが必要) ・対象者②の人は、身体障害者手帳などの写しまたは医師の所見とサインが確認できる書類(診断書など)	無料
	右記(1)または(2)を持たない人	必要		

※3 本人確認書類は、健康保険証、運転免許証などを持参してください。

※4 接種後に該当すると判明した場合の免除申請や払い戻しはできません。

## ◆保健センターでの事前手続き

	申請に必要なもの(本人が申請)	申請に必要なもの(代理人が申請)
対象者①	・申請書 ※5 ・接種する人の本人確認書類 ※6	・申請書 ※5 ・接種する人の本人確認書類 ※6 ・代理人の本人確認書類 ※6 ・住民票上同居していない人が申請する場合は、委任状および接種者・代理人の印鑑
対象者②	・申請書 ※5 ・接種する人の本人確認書類 ※6 ・身体障害者手帳などの写しまたは医師の所見とサインが確認できる書類(診断書など)	・申請書 ※5 ・接種する人の本人確認書類 ※6 ・代理人の本人確認書類 ※6 ・身体障害者手帳などの写しまたは医師の所見とサインが確認できる書類(診断書など) ・住民票上同居していない人が申請する場合は、委任状および接種者・代理人の印鑑

※5 申請書は保健センター窓口にあります。 ※6 本人確認書類は、健康保険証、運転免許証などを持参してください。

注意事項	●指定医療機関の診療時間内に接種してください。 ●治療中の病気がある人、予防接種の成分によってアレルギーをおこす恐れのある人、身体障害者手帳を持っている人は、かかりつけ医に相談してください。 ●接種後の免除申請はできません。 ●市県民税未申告の人は手続き前に税務課で申告してください。(未申告の世帯員のうち、18歳以上の全員) ●新型コロナウイルスワクチンとそれ以外のワクチンは互いに、片方のワクチンを受けてから2週間後に接種が可能ですので、注意してください。
------	--

## 新1年生の健康診断の通知は届きましたか

問い合わせ 学校教育課 義務教育係(☎内線469)



教育

令和4年4月に小学校へ入学する児童を対象に、10月9日、16日、23日、30日、11月13日、20日(いずれも土曜日)に各小学校で、就学前健康診断を行います。

対象者には案内通知を発送してありますが、まだ届いていない人は、問い合わせしてください。

## みんなで楽しく！シニアスポーツ教室を開催します！

問い合わせ スポーツ課☎(918)5381



健康

※新型コロナウイルス感染症拡大状況により、内容変更または中止になることがあります。

※詳細は後日、申し込み者へ送付します。

**申込方法** スポーツ課へ電話してください。

**開催期間** 11月～12月の火曜・金曜のうち、全6回～8回を予定

**時間** 各回90分間(予定)

**対象** 60歳以上

**参加費** 1千円、1,500円(予定)

**定員** 20人

※新型コロナウイルス感染症拡大状況により、内容変更または中止になることがあります。

## 献血にご協力ください

問い合わせ 元気づくり課 健康推進係(☎内線687)



健康

病気やけがで血液が必要な患者さんは、健康な人の血液を補給して治療する必要があります。血液は人工的につくることができないうえ、長期保存もできません。

本年度は本市の献血人数、約1,500人を目標としています。皆さんの協力をお願いします。

### 日時

- ①10月8日(金) 午前10時～午後1時 午後2時～4時
- ②11月5日(金) 午前9時30分～11時30分 午後0時30分～4時

### 会場

- ①太宰府市役所
- ②西鉄五条駅ロータリー

### 対象年齢

男性17歳～69歳  
女性18歳～69歳

※65～69歳の人は60～64歳までに献血の経験がある人が対象となります。

## トランポリンで健康に！ケア・トランポリン教室を開催します！

問い合わせ スポーツ課 ☎(918)5381



健康

**開催期間** 11月～3月(全18回を予定)

※初回、最終回に体力測定・健康診断実施します。

**教室案内**

- ・A教室(月曜か火曜の午前)
- ・B教室(月曜か火曜の午後)
- ・C教室(木曜か金曜の午前)
- ・D教室(木曜か金曜の午後)

**開催場所** 太宰府市総合体育館(とびうめアリーナ)

**時間** 各回120分間(予定)

**参加費** 無料

**定員** 各教室24人※先着順

**対象年齢** 18歳以上

**申込期間** 10月1日(金)～15日(金)

**申込方法** スポーツ課へ電話してください。



※元気づくりポイント対象事業です。1回あたり25ポイントを付与します。

※新型コロナウイルス感染症拡大状況により変更、または中止になることがあります。

※詳細は申し込み者へ送付します。

## マンション・アパート水道料金計算のお知らせ

問い合わせ 上下水道課 料金係☎(408)4024



くらし

受水槽などを經由して、各部屋に給水しているマンション・アパートの場合、建物全体の使用水量を基に料金を計算しますが、全体の水量を世帯数で割った単価で料金計算をする「均等割制度」を選択することができます。

使用水量、入居世帯数によつては「均等割制度」を選択することで、水道料金が安くなる場合があります。

変更する場合も、連絡が必要です。

詳しくは上下水道課料金係まで問い合わせてください。





# ファミリー・サポート・センターだざいふ 令和3年度第3回会員登録講習会のお知らせ 地域の中で助け合う子育て支援

問い合わせ  
ファミリー・サポート・センターだざいふ



会員になるための講習会を行います。8月末現在、ファミリー・サポートは692人、緊急サポート(病児・緊急預かり)は628人の皆さんが登録し、援助活動を行っています。皆さんで助け合い、子どもたちの健全な成長を一緒に見守っていきましょう。積極的な参加をお待ちしています。

## ファミリー・サポート・センターだざいふとは

子育ての手助けをしてほしい人(おねがい会員)と子育ての手助けをしたい人(おたすけ会員)、両方を兼ねる人(どっちも会員)が会員となってお互いを地域の中で助け合う組織です。

それぞれ会員登録のための講習会の受講が必要です。会員登録後、ファミリー・サポートと緊急サポートの利用ができます。

※お子さんの健康状態(アレルギーなど)によっては、お預かりが難しい場合があります。また、援助活動の内容には制約がありますので、詳細は尋ねてください。

## こんな場合に利用できます

- ファミリー・サポートでは保育所(園)や幼稚園などの送り迎えに行けない。
- 気分転換に美容院や買い物に行きたい。
- 上の子の授業参観をゆっくり見たい。

## ●緊急サポートでは

- 急な残業や用事で、子どもの迎えが間に合わない。
- 病気の後で、あと1日ぐらい用心のため学校などを休ませたい。
- 子どもの病気やケガなどで病院に連れて行ってほしい。

## 持ち物 筆記用具

## 登録に必要な物

- ①顔写真1枚(カラーの証明写真、サイズは縦4.5cm×横3.5cm)②印鑑

## 託児 (要予約)

## 申込締切

10月12日(火)

## 定員 8組

## 申込方法

申込用紙、電話、ファクス、インターネット(ふくおか電子申請※9月21日(月)受付)

https://www.shinsei.lg.jp

elg-front.jp/fukuoka/navi/index.html



※申し込み後、キャンセルする場合は早めに連絡してください。

※申し込みがないと受講できません。

## 申込用紙配布場所

市役所保育児童課、子育て世代包括支援センター、いきいき情報センター、保健センター、プラム・カルコア太宰府、市民図書館、男女共同参画推進センタールミナス、総合福祉センター、各認可保育所・保育園、市ホームページ

## 申し込み・問い合わせ

ファミリー・サポート・センターだざいふ(子育て世代包括支援センター内)  
☎(918)0034  
FAX(918)0077

## 《住所》

太宰府市五条3丁目7番1号

## 《開設時間》

平日、午前9時～午後5時

## 講習日程

	日・曜日	時間	講習内容	場所
おねがい会員 どっちも会員 おたすけ会員	① 10月17日(日)	10:00~12:30	事業説明「おねがい会員」の会員登録	子育て世代包括支援センター  ①~⑤: 多目的室, ⑥: サロン室 ※託児はランチ室で行います。
		13:00~15:00	援助活動を行うにあたって	
② 10月18日(月)	10:00~12:00	子どものあそび		
	13:00~15:00	保育の心		
③ 10月20日(水)	10:00~12:00	子どもの発達と病気		
	13:00~15:00	保育園(所)としての子育て支援		
④ 10月21日(木)	10:00~12:00	子どもの栄養と食生活		
	13:00~15:00	病気の子の預かり・薬の飲ませ方について		
⑤ 10月23日(土)	10:00~12:00	気持ちの良いコミュニケーションのために		
	13:00~15:00	子どもを安心して預かるために		
⑥ 10月25日(月)	10:00~12:00	救命講習		
	12:00~12:30	「おたすけ会員」の会員登録		

※今後の新型コロナウイルス感染症の状況によっては、開催が変更となる場合があります。

## 読書推進講座「太宰府と万葉」 開催のお知らせ

問い合わせ 文化学習課 文化学習係(市民図書館)  
☎(921)4646 FAX(921)4896



文化

本年度の読書推進講座は、太宰府に関する歴史講座を開催します。第1回目は「太宰府と万葉」がテーマの講義、第2回目は講師と太宰府を散策します。太宰府の歴史を学んでみませんか？当日は太宰府に関する本も紹介します。

**日時** ①11月12日(金) 午前10時～正午 ②11月26日(金) 午前10時～午後0時30分

**場所** プラム・カルコア太宰府(中央公民館)3階視聴覚室

**講師** 大隈和子さん

**参加費** 無料

**定員** 各回25人

(要事前申し込み・先着順)

**申込期間** 10月5日(火)午前10時～定員になり次第終了

**申込方法** 市民図書館カウンターまたは電話、ファックスで氏名・連絡先などを伝えてください。

※散策は小雨決行。雨天時は講義に変更となる場合があります。

※新型コロナウイルス感染症防止対策を講じて実施します。来場時にはマスクなどの着用をお願いします。

## 「秋の朗読会」を開催

問い合わせ 文化学習課 文化学習係(市民図書館)  
☎(921)4646 FAX(921)4896



文化

「朗読紫苑の会」秋の朗読会を開催します。山本一力/著「みじ時雨」(『まねき通り十二景』より)、金素雲/編「おむこさんの買ひもの」(『ネギをうえた人』より)ほか、秋の季節にちなむ短編小説やエッセイなどを取り上げる予定です。

文芸作品を耳で味わうことで、読書の幅を広げてみませんか。気軽に参加してください。

**日時** 10月17日(日)午後2時30分～(1時間程度)

**実演** 朗読紫苑の会

**場所** プラム・カルコア太宰府(中央公民館)3階視聴覚室

**定員** 25人

(先着順・申し込み不要)

**参加費** 無料

※新型コロナウイルス感染症防止対策を講じて実施します。来場時にはマスクなどの着用をお願いします。

## 移動図書館「すくすく号」運行 40周年記念事業開催のお知らせ

問い合わせ 文化学習課 文化学習係(市民図書館)  
☎(921)4646 FAX(921)4896



文化

市民の皆さんに利用してもらい、移動図書館「すくすく号」は本年度で運行40年を迎えることができました。

日頃の感謝を込めて、1日イベントを行います。当日は「すくすく号」を市民図書館前に開放しますので、ぜひ利用してください。

**日程** 10月30日(土)

**イベント内容**

- 『ふれあい工作教室』
- 『ワークショップ』
- 『ハロウィンおはなし会』
- 『すくすく号を利用してみよう』など

**場所** 市民図書館ほか

参加を希望するイベント内容によっては事前申し込みが必要なものもあります。詳細は図書館ホームページ、または各チラシを確認してください。

※新型コロナウイルス感染症防止対策を講じて実施します。来場時にはマスクなどの着用(3歳以上)をお願いします。

## ハロウィンおはなし会 開催のお知らせ

問い合わせ 文化学習課 文化学習係(市民図書館)  
☎(921)4646 FAX(921)4896



文化

ハロウィンにちなんだおはなし会を開催します。ちよっぴり不思議なお話や愉快な人形劇で、一足早いハロウィンを楽しみましょう。仮装での参加も歓迎です。

**日時** 10月30日(土) 午後4時～5時

**定員** 10月5日(火)午前10時～定員になり次第終了

**場所** プラム・カルコア太宰府(中央公民館)4階多目的ホール

**申込方法** 市民図書館カウンターまたは電話にて(ファックス不可)氏名・連絡先などを伝えてください。

**内容** 地域文庫による人形劇「三枚のお札」、パネルシアター「どうぞのいす」ほか

**参加費** 無料

**定員** 80人

(要事前申し込み・先着順)

**申込期間** 10月5日(火)午前10時～定員になり次第終了

※新型コロナウイルス感染症防止対策を講じて実施します。来場時にはマスクなどの着用(3歳以上)をお願いします。



県内市町村の概要やイベント情報が1冊でわかる！  
2022年版福岡県民手帳を販売します  
問い合わせ  
経営企画課 企画政策係 ☎内線535)



### にこにこ講座

問い合わせ  
子育て支援課 子育て応援係 ☎(919)6001



子どもとどんなふうにあそびあつて遊んだらよいか悩むことはありませんか？  
わらべうたを中心に楽しく親子で遊びませんか。皆さんの参加をお待ちしています。

講座名 「わらべうた講座」

日時 10月22日(金)

午前10時～11時

場所 子育て世代包括支援センター ばかばかサロン

対象 在宅の0～6歳(就学前)

講師 八尋理恵さん(えほんとわらべうたプチ・ぶち)

定員 8組(先着順)

販売場所 市役所地下売店、一部のコンビニ、書店、インターネット※詳しくは「福岡県民手帳」で検索

価格・種類 ハンドブック判

：1千円(黒のみ)／21cm×15cm

標準判：600円(黒・ワインレッド・ブルー、紺※)

横罫版のみ／16.2cm×8.4cm

ポケット判：500円(黒・ワインレッド)／13.5cm×7.3cm

販売期間 11月19日(金)～

※お取扱店舗は、福岡県庁ホームページに順次掲載予定です

福岡県民手帳

検索



▲通販・取扱書店  
(調査統計課ホームページ)



▲よかもん市場  
(インターネット通販)

## プラム・カルコア文化芸術振興事業 陸上自衛隊 第4師団 第4音楽隊 「ふれあいコンサートin太宰府」を延期開催します

問い合わせ 文化学習課 文化学習係 ☎(921)2101



文化

新型コロナウイルス感染症拡大防止のため中止した8月22日(日)の本コンサートを、10月に延期開催します。

日程 10月31日(日)

公演時間 午後2時～3時30分

分終了予定(午後1時30分開場)

場所 プラム・カルコア太宰府(中央公民館市民ホール)

【指定席】

応募方法 はがきまたはホームページの応募フォームから応募してください。入場券(無料)を送ります。

①はがきの場合：観覧希望人数分(2人まで)の住所・氏名・年齢・電話番号・備考(車いす席希望等)を記載のうえ、ふれあいコンサート係宛て(〒818-0101太宰府市観世音寺1-3-1 プラム・カルコア太宰府)

②応募フォームの場合：二次元コードから応募してください。<https://www.city.dazaifu.lg.jp/ques/questionnaire.php?openid=3>

応募締切 10月15日(金)まで(当日消印有効)

※応募は1人1回までとし、



応募多数の場合、市内在住者を優先して抽選します。  
※未就学児も入場できます。(2歳以下は、ひざ上鑑賞に限り入場券不要)

注意事項  
・災害派遣など、特別な事情が生じた場合は中止になる場合があります。  
・新型コロナウイルス感染症の拡大状況によつては、内容変更または中止になる場合があります。

・8月22日開催予定だった分に応募した人も、観覧希望の場合は再度応募が必要です。



あなたが主役！

## 自治会のス・ス・メ♪ ～ 其の式 ～ 防犯活動



・自治会が何をしているか分からない。  
・自治会に入らなくても生活に困らない。  
そんなふうに思っている人はいませんか？  
そんな人も自治会の活動を知れば、あなたが毎日安全・安心に暮らせている秘密がわかるかもしれません。より住みやすいまちにするためには、あなたの参加が必要です！できるところから始めてみませんか？  
今回は、自治会のさまざまな活動の中から防犯活動について紹介します。



# さあ 協働を 進めよう

vol.147

問い合わせ 地域コミュニティ課(☎内線543)

### 防犯活動

日常的に住民同士の挨拶(声かけ)があり、ゴミや草などの清掃が行き届いている地域では犯罪が発生しにくい傾向にあります。そこで、犯罪の起きにくい環境づくりには地域ぐるみの取り組みがとても重要です。自治会では、子どもから大人まで、住民みんなが安心して暮らせるように防犯活動を行っています。

### 防犯 パトロール

地域で出来る防犯活動のうち最も効果的と言われるのが「防犯パトロール」で、各自治会で定期的に行われています。パトロールをしている姿を見せることや、地域の皆さんが声をかけあうことにより、犯罪者を寄せ付けない地域になります。このような活動が活発な地域では空き巣などの犯罪の発生が少なくなっています。

地域によっては、防犯パトロール時に、危険カ所や防犯灯の確認、ゴミ拾いなどを同時に行っているところもあります。



防犯パトロールの様子

地域によっては青色パトロールカーを使って注意を呼びかけています。



青色パトロールカー



### 子どもの 見守り



登下校見守りの様子

子どもの登下校時に旗を持って立っている人をみなさんも見たことがあるのではないのでしょうか？

自治会では「子どもは地域の宝」「地域みんなで子どもを育てていく」という思いから、子どもの登下校の見守りを行っています。

このような活動により、交通事故を未然に防ぎ、不審者などが近づきにくい環境ができています。また、日頃から地域の人と顔見知りになることで、子どもたちもいざという時に助けを求めやすくなります。

※このページでは自治会の活動事例を紹介しています。

各自治会が地域の特性に合わせた活動をしていますので、住んでいる地域の活動とは異なる場合があります。また、新型コロナウイルス感染症の影響で中止となる活動もありますので、ご了承ください。

### 防犯灯の 設置・管理

夜、家への帰り道に電灯があると安心しますよね。

実は、暗い夜道を照らしてくれる防犯灯も自治会が設置・管理しています。安心して夜道を歩けるのも自治会のおかげなのです。

※主に幹線道路にある街路灯は道路管理者が設置しています。



防犯灯

### 防犯の啓発

看板やのぼり旗を設置して犯罪抑止や交通事故防止の啓発をしています。



のぼり旗

## 高齢者に関するお悩みは 地域包括支援センターにご相談ください

Vol.4

問い合わせ 地域包括支援センター(太宰府中学校区・太宰府東中学校区) ☎(929)3211  
地域包括支援サブセンター(学業院中学校区・太宰府西中学校区) ☎(918)2200

地域包括支援サブセンター開所から1年がたちました

地域包括支援センターは、一言でいうと「高齢者のよろず相談所」です。

介護保険サービスのことや生活の困りごとなど、さまざまな相談を受けています。

昨年4月に、2カ所目の施設として「地域包括支援サブセンター(以下、サブセンター)」が開所してからの1年間を振り返ります。



### 1年間を通して

サブセンターでは「西エリア(太宰府西中学校区・学業院中学校区)」に住んでいる高齢者の皆さんや関係者からの相談に応じています。

開所して1年間、西エリアの各地区にお邪魔させてもらい、サブセンターを知ってもらおう活動に力を入れました。高齢者はもちろんのこと、地域の見守り活動をする皆さんとも交流しました。そこでもらった声の一部を紹介します。

7月16日開催 太宰府西校区民生委員・児童委員との交流会でもらった声



地域包括支援センターが1カ所の場合は、西校区は遠く、「気軽に」相談できる場所ではありませんでした。サブセンターができたことで小さなことから相談しやすくなっただけでなく、地域の高齢者と一緒に来所しやすくなり、開所してよかったです。



サブセンター開所後、向佐野区では、サブセンターと民生委員・自治会長で交流会の場を持たせてもらうことになりました。「議題がない月もあるかも…」と、サブセンターに相談したら「それでもいいです」と交流する場を優先していただき、今までできていなかった、地域の実態を共有しあえる場ができ感謝しています。

サブセンターのこれから...

「地域包括支援センター」が2カ所となりエリアが2つに分かれたことで、西エリアの利便性が向上したという意見を多くもらいました。地域や高齢者の人より密に対話でき、「気軽に」相談してもらえる機会が増えたと実感しています。

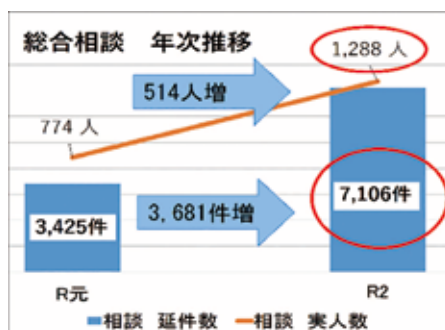

実感した理由の一つに、相談件数の増加があります。地域包括支援センター全体の相談は、前年に比べ倍増しました。

しかし、この相談は氷山の一角で、まだまだ一人で悩む高齢者や、その関係者の人がいると思います。

また、高齢者の中でも、まだサブセンターの存在を知らない人も多くいます。これからも、サブセンターを知ってもらう活動とともに、「ちょっとしたこと」を「気軽に」相談できる場所として、地域の人と一緒に、高齢者の見守りを強化し、地域に根を張った活動をしていきたいと思えます。

# 「民生委員・児童委員」を ご存じですか？

問い合わせ 福祉課(☎内線376)

## 民生委員・児童委員とは

地域住民の立場にたって、地域の福祉を担うボランティアです。住民からの困りごとや心配ごとを聞いて、助けてくれる人や場所を紹介する「つなぎ役」を務めています。また、民生委員は子どもや子育ての困りごとの相談にのる「児童委員」でもあります。そのため、正しい呼び方は「民生委員・児童委員」と言います。



全国で約23万人の  
民生委員・児童委員が  
活動しています。

## 主任児童委員もいます！

民生委員・児童委員のなかには、子どもや子育て家庭への支援を専門に担当する「主任児童委員」という役割を務める委員もいます。

### 🗨️ もっと詳しく

民生委員は、民生委員法に基づき、厚生労働大臣から委嘱された非常勤の地方公務員です。任期は3年で、給与の支給はなく、ボランティアとして活動しています。民生委員は、地域住民のなかから選ばれ、担当区域をもって活動します。(主任児童委員は担当区域をもちません)

## ★ こんな活動をしています！

### 見守り役 としての活動



担当エリアに住む一人暮らしの高齢者などの自宅を訪ねて、安否確認を行ったり、子どもの通学見守りボランティアを行ったりしています。

### 住民の 居場所づくりや仲間づくり



高齢者や子育て家庭を対象にしたサロン活動などに取り組みます。

### 行政などへの つなぎ役

住民の悩みや心配ごとの内容に応じて、専門の機関へつなぐことや、情報提供をします。



### 定例会～委員同士の 情報交換 ～

地域の民生委員・児童委員による会議に参加し、情報交換を行うことや、地域の課題について話し合いをしています。



## 民生委員・児童委員で 広報誌を作成しています！

年に2回、民生委員の活動を広くPRするため、広報誌「みんせい太宰府」を発行しています。発行した際には、隣組回覧や市内公共施設に配架していますので、ぜひご覧ください。



## ～気軽に相談してください～

高齢者や障がいのある方で日常生活に不安があるとき、子育てや介護での心配ごとや困ったことがあるときは、民生委員・児童委員、主任児童委員へ気軽に相談してください。住んでいる行政区ごとに担当地区がありますので、相談する場合は福祉課へ問い合わせてください。民生委員・児童委員、主任児童委員には法に基づく守秘義務があり、相談内容の秘密は守られます。



# 防犯

## だより

vol.82

防犯専門官

山田 英明

二七電話詐欺が発生しています、注意しましょう！

### 詐欺事件の発生

今年の7月に、市内では2件の二七電話詐欺被害が発生しました。

1件目は、7月2日午後5時頃、市内住宅の固定電話に、市役所職員を装う男から電話があり「介護保険料の返金があります」「還付の手続きを行うので、近くの銀行に行つて下さい」など巧みに誘われ、ATMで現金を振り込み、騙し取られるといういわゆる還付金詐欺でした。

2件目は、7月6日午前10時50分頃、市内住宅の固定電話に息子を名乗る男から「声が出ない」「財布と携帯を落とした」、会社に入れる300万円が必要などと電話があり、後刻自宅に現れた息子の上司の娘を名乗

る女に現金を渡し、騙し取られるといういわゆるオレオレ詐欺でした。

このような被害は氷山の一角でその陰には、被害に至らなかった数多くの未遂電話がありました。

### 二七電話詐欺の類型

- キャッシングカード詐欺盗  
キャッシングカードをすり替える手口
- 預貯金詐欺  
キャッシングカードを受け取る手口

このふたつの手口は、両方とも犯人側から被害確認を装った電話があつて、被害者の前に二七刑事などが現れるというところまでは似ているのですが、「キャッシングカードを入れた封筒をすり替えて盗る」と「キャッシングカードにハサミを入れて使えないと思わせて預かつていく」という違いがあります。最近の主流の手口になっています。

#### ○還付金詐欺

還付等に必要な手続きを装って、ATMを操作させ、口座に送金させる手口

最近では激減してきた手口ですが、再び発生しています。

#### ○オレオレ詐欺

親族などを装って、架空の事件事故の示談金などを名目に金銭をだまし取る手口

親族の「何とかしてあげたい」という心情を逆手にとる許しがたい犯行で、最近増加傾向にあります。

#### ○架空請求

メールなどで、「架空の未払い料金がある、今日中に支払わないと訴訟する」と脅し電子マネーなどで支払わせる手口

高齢者がコンビニなどで電子マネーを購入したところ、店員が不審に思い、被害を防いだケースもあります。



### 被害を防ぐには

①キャッシングカードや通帳を渡さない。

- ② 暗証番号を教えない。
- ③ 公的機関の職員を名乗つたら、部署や氏名を確認する。
- ④ 身に覚えのない請求には応じない。
- ⑤ 相手が表示している連絡先には電話しない。
- ⑥ 一人で判断せず、必ず誰かに相談する。

二七電話詐欺の犯人は単独ではなくグループで犯行しています。そして、グループの得意パターンの文言を「どう言ったらより騙しやすいか」「犯行が長く発覚しないか」などと試行錯誤を重ねて、少しずつ変化させながら犯行を重ねています。

二七電話詐欺は発生当初からは期間が経過して減少傾向にあります。未だに被害は発生しています。二七電話詐欺の知識があつても、自分の身に降りかかれば、びっくりして騙されてしまう人が多いようです。

「電話でお金はすべて詐欺」ということを肝に銘じて騙されないように気を付けましょう。

## コミュニティ無線をととしてのJアラート試験放送を実施します 問い合わせ 防災安全課(☎内線 519・549)

緊急時にJアラート(全国瞬時警報システム)の情報がコミュニティ無線で正常に放送できるかを確認するため、全国一斉に実施される試験放送を本市においても下記の日程のとおり実施します。皆さんの理解と協力をお願いします。

放送日時：令和3年10月6日(水) 午前11時

放送内容：「これは、Jアラートのテストです」を3回くりかえし放送し、「こちらは太宰府市です」を1回放送します。



**カニなどの魚介類を強引に購入させようとする電話に注意!**

新型コロナウイルスの影響で、観光地でカニなどの魚介類を購入する人が減少している状況に便乗し、「以前買ってもらったお客さんにお願している」や「経営が苦しい。助けて欲しい」などと言い、強引に魚介類を購入させようとする電話勧誘の相談が増えています。

断り切れずにカニを数万円分購入したところ、届いた商品はとても金額に見合うものではなかったという事例や、断ったにもかかわらず、強制的に「送るので」といわれ電話を切られてしまったなどの事例が、全国の消費生活センターへ寄せられています。

**アドバイス**

電話勧誘では、事前に商品を見る事ができないので、価格と見合わない商品が届く可能性があります。もし、契約をしてしまった場合、「電話勧誘販売」はクーリング・オフの対象となる取引なので、契約書面を受け取った日から8日以内に書面で申し出をしてください。



い。送料を支払う必要もありませんので、着払いで返品してください。また、契約書面を受け取っていない場合は書面不備でクーリング・オフの期限が延長されます。断っていても商品を送り付けられた場合は、その場で受け取り拒否をしてください。もし、商品を受け取ってしまった場合、金銭を支払う必要はありません。一方的に送り付けられた商品は、法律で消費者が直ちに処分してよいことになっています。金銭を支払ってしまった場合も事業者へ返金するよう請求することができまますので、あわてずに対処しましょう。

電話で勧誘された際、話の内容に少しでも不審な点があった場合は、あいまいな返事はせずに、きっぱりと断りましょう。

**太宰府市消費生活センター**

**毎週月～金曜日** (年末年始、祝日を除く)

午前9時30分～午後4時

(正午～午後1時までは昼休み)

※予約申込は不要・無料

※電話での相談も受け付けています。

(内線348まで)

場所 市役所2階消費生活相談室

**弁護士による多重債務無料法律相談**

**毎月第3木曜日**

午後1時～4時 (一人30分程度)

※予約申し込みが必要です。

(問い合わせ・相談予約申し込み先)

産業振興課 商工・農政係

(☎内線440)

地球にやさしい **エコ** ライフ (17)

問い合わせ 環境課 ゴミ減量推進係 (☎内線362)

**簡単にできる生ごみ減量にチャレンジしませんか?**

**■本市では生ごみ処理機購入補助を行なっています**

家庭から排出される生ごみの 堆肥化など、ごみの減量化・再資源化を図るため、生ごみ処理機購入者に対し補助金を交付しています。

補助額：購入額の1/2(消費税額を含む) ※ただし、2万円を限度とします。  
1世帯につき1基までです。



生ごみ処理機購入費補助金(ホームページ)

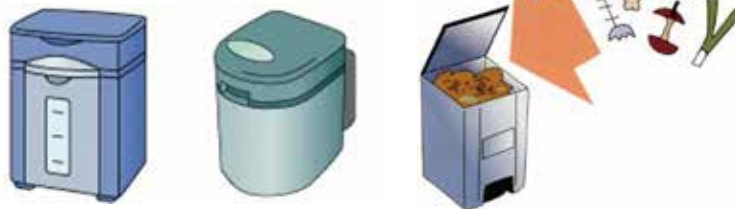

**■ダンボールコンポストをやってみませんか?**

ダンボールコンポストは、基材(もみ殻くん炭にピートモスや竹粉末を混ぜたものなど)を入れたダンボール箱の中に、調理くずや食べ残しを入れてよくかき混ぜると、微生物の働きにより、生ごみが堆肥へと生まれ変わる、自然生態系に沿った環境にやさしい生ごみリサイクルです。

コンポストセット(基材、ダンボール、布カバー)の販売  
販売場所：太宰府市役所売店、NPO 法人太宰府身体障害者協議会  
価格：850円



ダンボールコンポストで生ごみを減量しよう(ホームページ)

**■生ごみを減量しよう**

これらを実施するとおゴミが劇的に減ります。さらに家庭のごみの嫌な臭い(生ごみの臭い)も減ります。生ごみ減量、検討してみてください。

# ヘルシークッキング

食生活改善推進会だより

## ロールクッキー ～春巻きの皮を使って～



### 材料(4人分)

- 春巻きの皮(20cm×20cm) …… 2枚
- バター …… 20g
- 砂糖 …… 小さじ1
- ミルクチョコレート …… 1枚
- ローストピーナッツ(クラッシュタイプ) …… 大さじ1・1/2

### 作り方

- ①春巻きの皮は4等分の正方形に切り、片面全体に溶かしバターを塗る。上から砂糖をふって手前からきっちり巻く。巻き終わりの部分にもバターを塗り、しっかりと止める。
- ②オーブンペーパーを敷いた天板に並べ、予熱した220℃のオーブンで5～6分焼く。(全体に色がつく程度)
- ③粗熱をとり、溶かしたチョコレートをコーティングする。ローストピーナッツを表面にトッピングする。



### 一人当たりの栄養価

エネルギー	148kcal	脂質	9.8g
たんぱく質	2.3g	塩分	0.0g

皆さんは「ピンクリボン」という言葉をご存じでしょうか。「ピンクリボン」は乳がんの啓発活動を表すシンボルマークです。皆さんもどこかで目にしたことがあると思います。

この「ピンクリボン」は1980年代のアメリカで作られたことが始まりと言われています。



●**乳がんってどんな病気?**  
乳がんは、乳房の中にある乳腺にできる悪性腫瘍で、その発生や増殖には「エストロゲン」と呼ばれる女性ホルモンが深く関わっており、特に40歳代から急増します。しかしながら、乳がんは女性にできるがんの中で一番多く、年間約9万2千人が乳がんになり、年間約1万5千人が亡くなっています。

●**乳がん検診を受診しよう**  
早期発見のために「乳がん検診」を定期的に受診することは大切です。本市の乳がん検診では問診とマンモグラフィ検査を実施します。マンモグラフィ検査とは、乳房専用のX線(レントゲン)検査です。小さなしこりや、しこりになる前の石灰化した微細な乳がんの発見に威力を発揮し、早期発見に欠かせません。ただし、乳腺が密な若い人の場合は、しこりを見つけていることが難しいことがあります。また、X線撮影のため、妊娠している人には適しません。乳房を圧迫するので痛みを感じる人もいます。生理前の10日間を避けると痛みが少なくなります。

●**セルフチェックをしよう**  
乳がんは体の外から自分で触って異常を確かめることができるがんです。月に一度自己検診を行います。生理がある人の場合、出血が終わって4～7日後に行います。習慣的に自分の乳房の触り心地を覚えておき、何か変わったら迷わず

●**最後に乳首をつまみ、分泌液がないかチェックする**  
乳がんは不治の病ではありません。早期のがんなら完治の可能性もぐっと高くなります。検診受診とセルフチェックをして、乳がん予防に取り組みしましょう。

元気づくり課 保健師



## 10月は 乳がん啓発月間です



その後、ピンクリボン運動という乳がんの正しい知識の普及や啓発や早期予防に取り組みさまざまな活動や支援が行われるようになりました。日本では2000年頃からピンクリボン運動が活発になり、乳がん啓発月間である10月には街中がピンク色にライトアップされたり、イベントが実施されたりしています。

●**乳がん検診を受診しよう**  
早期発見のために「乳がん検診」を定期的に受診することは大切です。本市の乳がん検診では問診とマンモグラフィ検査を実施します。マンモグラフィ検査とは、乳房専用のX線(レントゲン)検査です。小さなしこりや、しこりになる前の石灰化した微細な乳がんの発見に威力を発揮し、早期発見に欠かせません。ただし、乳腺が密な若い人の場合は、しこりを見つけていることが難しいことがあります。また、X線撮影のため、妊娠している人には適しません。乳房を圧迫するので痛みを感じる人もいます。生理前の10日間を避けると痛みが少なくなります。

●**セルフチェックをしよう**  
乳がんは体の外から自分で触って異常を確かめることができるがんです。月に一度自己検診を行います。生理がある人の場合、出血が終わって4～7日後に行います。習慣的に自分の乳房の触り心地を覚えておき、何か変わったら迷わず

●**最後に乳首をつまみ、分泌液がないかチェックする**  
乳がんは不治の病ではありません。早期のがんなら完治の可能性もぐっと高くなります。検診受診とセルフチェックをして、乳がん予防に取り組みしましょう。

# あたらしくはいった本 (令和3年8月 貸出開始資料から)

- 小説 シークレット・エクスプレス(真保裕一/著) 存在しない時間の中で(山田宗樹/著) 暮鐘(今野敏/著) 夜ごとの才女(赤川次郎/著) 噂を売る男(梶よう子/著) 兇人邸の殺人(今村昌弘/著) たまごの旅人(近藤史恵/著) ブランド(吉田修一/著) 巨鳥の影(長岡弘樹/著) 星のように離れて雨のように散った(島本理生/著) 霧をはらう(栗井脩介/著) 能面検事の奮迅(中山七里/著) 身内のよんどころない事情により(ペーター・テリン/著)
- 随筆・詩などの文学 九十八歳。戦いやまず日は暮れず(佐藤愛子/著) うそをつく子(トリイ・ヘイデン/著) もう一度読みたい日本の古典文学(三宅晶子/編) ごきげんな散歩道(森沢明夫/著)
- その他の本 コロナ貧困(藤田孝典/著) クジラの骨と僕らの未来(中村玄/著) プラモはじめます!(香坂きの/著) 農家が教えるタネ採り・タネ交換(農文協/編) 60からは喜びはかけ算悲しみは割り算(沖幸子/著) 魔法のクローゼット(くぼしまりお/著)



『シークレット・エクスプレス』  
真保裕一  
毎日新聞出版



『存在しない時間の中で』  
山田宗樹  
角川春樹事務所



『九十八歳。戦いやまず日は暮れず』  
佐藤愛子  
小学館

●新型コロナウイルス感染拡大防止のため、来館の際はマスク着用などのご協力をお願いします。

## みんなの としょかん



市民図書館  
TEL (921) 4646  
FAX (921) 4896  
<http://www.library.dzaifu.fukuoka.jp/>

## としょかんカレンダー

令和3年	日	月	火	水	木	金	土
10	3	4	5	6	7	8	9
	10	11	12	13	14	15	16
	17	18	19	20	21	22	23
	24/31	25	26	27	28	29	30

○のついた日は休館日

金・土曜日(祝日を除く)は午後7時まで開館しています。

## まんじょういん 満盛院領をめぐるトラブル

戦国時代も半ばに近い大永6(1526)年、太宰府天満宮の社家の一つ満盛院の院主快真は、筑前国守護の大内義興にある訴えを起こしています。それは、満盛院の領地の早良郡戸栗・重富(現福岡市早良区西区)のうち80町を返してほしい、というものでした。実は大内氏は、この地を一時的に満盛院から借り上げ、千葉胤勝という人物に渡していました。この訴えを受けて大内氏は、いざれ返還する意向を示しつつ、当面は代わりに鞍手郡赤馬庄(現在の宗像市)から徴収した段銭(田地一段別に賦課する税)のうち百貫文を快真に渡すよう指示しています。



～公文書館だより⑩～

この千葉胤勝という人は、隣国の肥前国の小城(現在の佐賀県小城市)に本拠を置いていた有力な領主です。この時は小城を追われて筑前に亡命し、大内氏の庇護を受けていました。大内氏と少弐氏の対立の中で大内方に付いていた胤勝は、少弐方の軍勢と戦って敗れたのだと思われまます。そして亡命生活の費用を賄うために義興から領地を与えられたのです。

0)年、快真は再び大内氏に訴えています。この時にはもう胤勝は肥前に復帰していたので、戸栗・重富の領地を返してくれるよう要求しました。ところが大内氏(これ以前に義興から義隆に代替わり)は、すでに別の人に与えてしまったので、これまで通り鞍手郡の段銭百貫文を与えたと返答しています。

ところが快真の一回目の訴えによると、大内氏は永正年中(1504-12)にも宗大和守という人に同じ地を与えたことがあり、これを先代院主の快竹が訴えたところ、この時も代わりとして鞍手郡のうち段銭百貫文が与えられることになったそうです。

このように、大内氏はたびたび満盛院の領地である戸栗・重富の地を借り上げて他の人に与え、満盛院はそのつど困って大内氏に返還を求めています。大内氏は戦乱によって他国から逃れてきた味方の人々を、受け入れて扶養していたようですが、その分だけ満盛院のように損をする人々もいたことが分かります。

太宰府市公文書館 大塚 俊司

令和2年10月生まれ

# おめでとう1さい

応募方法

誕生日の3カ月前の1カ月間、電話または市ホームページで受け付けています。  
(例) 誕生日が令和3年1月の人は、10月に応募してください。  
経営企画課広報係  
☎(921)2121(内線514)  
[URL] <https://www.city.dazaifu.lg.jp/site/web-kouhou/2633.html>



31日 やぶき あおば ちゃん  
31日 矢吹 碧芭ちゃん



28日 おおえ かなた ちゃん  
28日 大江 奏太ちゃん



8日 いわい しゅうた ちゃん  
8日 若井 秋太ちゃん



14日 ひがし そうた ちゃん  
14日 東 奏汰ちゃん



23日 おがた すい ちゃん  
23日 緒方 翠ちゃん



27日 まるやま さくと ちゃん  
27日 丸山 朔永ちゃん



5日 ほらだ いつき ちゃん  
5日 原田 樹ちゃん



14日 やなり かや ちゃん  
14日 家成 佳弥ちゃん



13日 はしだ あいな ちゃん  
13日 橋田 彩衣那ちゃん



7日 なかぞの だい ちゃん  
7日 中園 橙ちゃん



## にこにこ通信

「一緒に子育てをしましょう」

秋の訪れを感じる季節になりました。家族で散歩をしながら、落ち葉や木の実を見つけたり、拾ったりすることも楽しいと思います。秋の散歩は子どもにとっての宝物でいっぱいです。

子育てをする中で、成長していく子どもの姿を見ることは嬉しいものです。パパとママ、2人で共感することで喜びは倍になります。その反面、子育ての悩みも増えていくと思いますが、そんな時は悩みや不安を半分にできると思います。

パパとママが喜びや悩みを共有することはお互いの心の支えや安心感につながることでしょう。そうすることで、家族みんなの心が元気になると思います。

また、おじいさんやおばあさん、先輩パパやママなど身近な方に相談すると参考になることがあると思います。うめっこテラス(子育て世代包括支援センター)でも相談を受けています。困ったことや聞きたいことなど、どんなことでも大丈夫です。

みんなで一緒に子育てをしましょう。



子育て応援係の子育て講座や遊びの広場は、ママだけでなくパパも参加もできます。また、パパを対象とした「パパとあそぼう会」という事業を行っています。パパとお子さんで体操や手遊びをしたり、パパ同士で交流したりする場を提供しています。

地域子育て支援センターでも、パパ対象の講座を行っています。詳しいことは広報紙やホームページなどでお知らせしますので参加されてくださいね。

うめっこテラス(子育て世代包括支援センター)

「マイホーム購入の夢」

キムシンヒョン  
太宰府市国際交流員 金辛沄

韓国では自分の家を購入するのが夢という人がいるほど、「家」に愛情があります。そこで、新築の分譲マンションを購入するときに重要になるのが「請約<sup>※</sup>通帳」です。正式名称は「住宅請約総合貯蓄通帳」で、名称が長いので一般的に請約通帳、または住宅請約通帳と略して呼ばれています。この通帳はあくまで請約資格があることを示す定額積立式の通帳です。購入できるマンションの種類には、地方公社が建てる国民住宅と、民間建設事業者が建てる民営住宅があります。

普通に売買をしたなら請約通帳に加入しなくてもすぐ家を購入することができるのに、なぜこんな方法で家を購入するのかというと、相場より安い価格でマンションを購入することができるからです。



ただし、請約通帳を作ったからといってすぐにマンションを購入できるわけではありません。地域によって異なりますが、ソウルでは、国民住宅の場合は最短で加入後2年(24カ月分を積立した時)、民営住宅の場合は加入後2年が経過し通帳への納入金額が一定の金額以上になってから、請約の申込みが可能になります。

さらに、民営住宅の場合は、点数の高い者を優先する加点制を採用しており、30歳以上でマイホームを持っていない期間、請約通帳加入期間が長く扶養家族数が多い人が優先されます。

このように、請約通帳で住宅を購入することは難しく、「請約に当たるのは宝くじに当たるのと同じ」という言葉があるほどですが、それでも請約通帳に加入する人が多いです。

※請約…マンションの売り出しに応募して購入契約を申請すること

人権標語

考えて!  
送っていいの?  
その言葉

水城小5年 (応募時)  
おおだん じゅり  
大段 珠莉さん



しのはら しずこ  
篠原 静子 (太宰府市国分) 池坊

花材 松、パナマヤシ、つるうめもどき他

季節の生け花

太宰府市華道連盟

つれづれ

太宰府短歌会

「序の舞」の女の指のかなしびは  
西陣織の帯が解けない  
福岡市 竹森 祐彦

竹とんぼ夫と飛ばしぬ長寿会の  
友がいくつも作りに呉る  
朱雀 黒木 邦枝

五十年余を葉を繁らせる柿の木は  
今年も数多の青実をつける  
通古賀 詫摩 典子

父の逝き七十年余を永らへり  
酌み交はしたき酒も話も  
五条 大藪 晶代

胡瓜南瓜冬瓜苦瓜の蔓のびて  
庭面を覆ひはじむる七月  
観世音寺 大久保 富士子

太宰府俳句会

持永 真理子 選  
女郎花裏庭に日の回りけり  
青葉台 武富 マサノ

挿しそで供華のととのふ女郎花  
東観世 中島 祝乃

霊園の彩り風のをみなへし  
大野城市 北嘉与子

しなやかに空に溶け込む女郎花  
高雄 宮原 素子

静けさを湛へ一叢女郎花  
水城 福永 惠美

飛梅句会

介弘 紀子 選  
星月夜吾が住む星は青いとわ  
青葉台 本山 晴子

一天の天の逆鉾星月夜  
星ヶ丘 江里口 幸生

煌きは星の歌なり星月夜  
石坂 門谷 とも

里川の流れにあふれ星月夜  
大佐野台 金丸 恵子

宝石の降つて来さうな星月夜  
高雄台 川路 泰子

宝満句会

菅井 久美子 選  
古城址の森の深さよ蟬の殻  
青葉台 平野 香

草の葉のしなるにまかせ蟬の殻  
筑紫野市 羽野 喜久代

鳴き声はこの空蟬と思ふ朝  
観世音寺 野田 杉子

浮世絵の女の眉や盆の月  
馬場 野上 コト子

コロナ禍の人の世照らす盆の月  
東ヶ丘 竹家 京子

都久志てんじん句会

佐々木 甘露子 選  
母ひとりおはす病室明易し  
福岡市 宮津 英里子

見返りを求めぬ父情墓  
福岡市 北川 朴洋子

引き取り手決まり空き家の風涼し  
筑紫野市 貞金 志帆

気だるさに転がる蟬の殻ひとつ  
福岡市 塩飽 たか子

打ち上がる花火彼の世にほす色  
青葉台 彦坂 正亨

太宰府川柳倶楽部

小池 一恵 選  
屁理屈を並べて孫の反抗期  
観世音寺 松浦 ちえ

鎌を打つ母の曲がった背に夕日  
大野城市 高原 正和

生き様を父の背中に教えられ  
大野城市 野田 茂生

ウイズコロナ 余生の中に織りこんで  
都府楼 杉 良子

長寿社会 余生潤す趣味数多  
松川 山根 清

### 3階 まほろばホール

#### ★久世安俊 & 中俣明美 オータム・コンサート

10月3日(日)

開場:午後1時30分 開演:午後2時

入場料:2,000円(事前申込要)

懐かしい日本の歌、イタリア歌曲、オペラアリアをお届けします。

問い合わせ:中俣 ☎090(9497)7757

#### ★万葉集講座

10月9日(土)

開場:午後1時30分 開演:午後2時

講師:向井克亮先生(万葉博士)

【10月のテーマ】

『志賀の白水郎歌十首 - 民衆への共感 -』

今なお語り継がれる志賀の白水郎の悲劇。

それに限らない同情を寄せた憶良の歌について学びます。

入場料:当日のみ参加1,000円

(資料代込・事前申込要)

※次回 11月13日(土)

問い合わせ:松尾 ☎(922)7328



初めての人も  
大歓迎



場所:太宰府市役所

#### ★「ジジロッチェ」第三回コンサート

10月24日(日)

開場:午後0時30分 開演:午後1時

入場料:無料(事前申込不要)

男性4人で元気の出る歌を皆さんに届けます。

問い合わせ:諸岡俊弘 ☎090(5084)0879

新型コロナウイルス感染症の影響により、イベントなど、予告なく変更になる場合があります。

### 2階 ギャラリー

#### ★第九回有水観鉄、鉄道写真展

10月7日(木)~12日(火)

時間:午前10時~午後6時

(初日)午後1時から (最終日)午後3時まで

1970年~72年の筑豊線原田・内野・直方の各駅にて撮影の汽罐車と炭坑の町

観覧無料

問い合わせ:山雄策 ☎080(5642)9600

### 体験プログラム

事前申込は必要ありません

#### ★史跡解説『門前町散策』

当日参加OK

10月3日(日)

午前10時 集合

解説:(公財)古都太宰府保存協会史跡解説員

門前六町のうち、「さいふまいり」で賑わった

下三町(大町・新町・五条)をめぐるります。

コース:太宰府館~西鉄太宰府駅~中村徳山顕彰碑と

井上哲次郎生誕地碑~神牛塚~三浦の碑と高橋口~

金掛天満宮~西鉄五条駅

参加費無料 ※次回11月7日(日)

#### ★木うそ絵付け体験

10月10日(日)

午前11時~午後3時の間

インストラクター:太宰府木うそ保存会

参加費:1,000円(材料費込)

※次回11月14日(日)



### お知らせ

#### フリマボックス出展者募集

太宰府館では、フリマボックスの新規出展者を募集しています。グループでの出展も大歓迎です。※手作り作品のみ・3カ月契約になります。

【基本使用料】

■3段ボックス:月額2,200円

【サイズ:45cm×45cm×45cm×3段】

■1段ボックス:月額1,650円

【サイズ:85cm×55cm×35cm】

※詳細は太宰府館へ問い合わせてください。

### 地域活性化複合施設

#### 「太宰府館」(西鉄太宰府駅から徒歩2分)

〒818-0117 太宰府市宰府三丁目2番3号

☎(918)8700 FAX(918)8701

✉dazaifu-kan@city.dazaifu.lg.jp

休館日 毎週水曜日(祝日の場合は開館、翌平日休館)

開館時間 午前10時~午後6時

(ただし、まほろばホールは午後10時まで事前予約で利用できます)



当館には駐車場がありません。コミュニティバス「まほろば号」を利用してください。

相談

名称	日時	場所	相談員	内容	料金・予約	問い合わせ
行政相談所	10/1(金)・11/5(金) 10:00~15:00	総合福祉センター	行政相談委員	行政に対する意見、苦情、要望などを聞き、行政の改善に役立っています。	無料・不要	総務省九州管区 行政評価局 ☎(431)7081
弁護士による 無料法律相談	10/21(木) 13:00~16:00	福岡法務局筑紫支局 1階会議室	弁護士	経済的弱者のための法律相談(資産基準あり)	無料・要予約 (随時電話受付) 先着6人	法テラス福岡 ☎050(3383)5502
みんなの 人権110番	平日 8:30~17:15 (土・日曜、祝日 を除く)	(電話相談) ☎0570(003)110 (電話は、おかけになった場所の 最寄りの法務局・地方法務局 につながります)	・法務局職員 (土・日曜、 祝日を除く 毎日) ・人権擁護委員 (月・水・ 金曜)	差別や虐待、パワーハラスメントなど、さまざまな人権問題についての相談を受け付けます。	無料・不要	福岡法務局筑紫支局 ☎(922)2881
筑紫地区 定例人権 (悩みごと)相談	10/5(火)	春日市役所	各市の 人権擁護委員	差別、いじめ、暴力、虐待、名誉毀損、家庭内および近隣のもめごと、セクハラ、ストーカーなどの人権問題や悩みごとの相談に応じます。ひとりで悩まずに人権擁護委員に相談してみませんか。	無料・不要	春日市人権男女共同参画課 ☎(584)1201
	10/7(木)	大野城市総合福祉センター				大野城市人権男女共同参画課 ☎(580)1840
	10/8(金)	太宰府市役所				太宰府市人権政策課 ☎(921)2121
	10/13(水)	筑紫野市役所				筑紫野市人権政策・男女共同参画課 ☎(923)1111
	時間は 10:00~15:00	※日時・場所は変更になる場合がありますので、事前に各所に問い合わせください。				福岡法務局筑紫支局 ☎(922)2881
行政書士による 無料相談会	10/15(金) 14:00~16:00	太宰府市商工会館2階会議室	行政書士	遺言、相続、成年後見、悪質商法対策、公正証書、創業手続、営業許可など	無料・不要	太宰府市商工会 ☎(922)4345
成年後見制度に 関する相談窓口 [あんしん相談]	10/21(木) 13:00~16:00	総合福祉センター	弁護士	成年後見制度などに関する相談(相談時間は1時間)	無料・要予約 電話相談可	太宰府市 社会福祉協議会 ☎(923)3230
暮らしの悩み 無料相談会	10/10(日) 14:00~16:00	プラム・カルコア太宰府 (太宰府市中央公民館) 2階研修室3	行政書士	遺言書の作り方、相続手続きの方法と成年後見制度など高齢者のいろいろな悩み	無料・不要	ちくしふれあいライフ サポート古杉昂一 ☎(928)0408
休日(土曜日) 無料公証相談	10/16(土) 9:00~17:00	筑紫公証役場 (都府楼南5-5-13)	公証人	公正証書による遺言、任意後見契約など各種契約の相談	無料・要予約	筑紫公証役場 ☎(925)9755 Eメール: <a href="http://www.chikushi-kosho.com">http://www.chikushi-kosho.com</a>
ひとり親サポート センター相談	10/6(水)・11/10(水) 13:00~15:00 10/13(水)・27(水) 18:30~20:30	ひとり親サポートセンター (春日市原町3-1-7 クローバープラザ6階) (平日9:00~17:00、毎週土曜日と 第1・第3日曜日は9:00~16:00) ☎(584)3931	弁護士	離婚前の相談、養育費の取り決めや履行確保、遺産相続、金銭の貸借などの生活上の問題	無料・要予約 (相談日の 前日までに)	福岡県ひとり親 サポートセンター ☎(584)3931
行政書士による 交通事故 無料相談会	10/16(土) 10:00~16:00	福岡県行政書士会会館 (福岡市博多区東公園2-31)	行政書士	交通事故解決までの流れが知りたい、保険請求手続き、後遺症(後遺障害)認定申請手続きなどについて	無料・不要	福岡県行政書士会 ☎(641)2501(平日)
女性問題 特設相談所	10/16(土) 10:00~15:00 (受付は14:30まで)	大野城まどかぴあ 3階相談室1・2 (大野城市曙町二丁目3-1)	人権擁護委員	身近な人からの暴力、セクハラ、ストーカー、夫婦間の問題、離婚、女性差別、いじめ、子どものこと、家庭内の問題など	無料・不要	福岡法務局筑紫支局 ☎(922)2881

〈有料広告〉

## 高山泌尿器科五条クリニック

「高山病院グループ」の3つ目のサテライトクリニック

毎週火曜日の午後に、**女性医師**による**女性泌尿器科外来**を行っております。

〒818-0125 太宰府市五条1丁目18-35  
(太宰府郵便局近く ジョイント太宰府店前)

☎092-919-4511

高山泌尿器科 太宰府





期日、期間、開催日  
 期日、定数  
 講師  
 料金、費用  
 託児  
 持ち参るもの  
 申し込み  
 締切  
 問い合わせ  
 主催

○ちくし女性ホットライン ☎(513)7335  
 月・水・木・金曜日 午前~午後7時/土曜日 午前10時~午後5時  
 ◆DV相談 (全て祝日、年末年始を除く)  
 ○男性DV被害者のための相談ホットライン ☎(571)1462  
 水・木曜日 午後5時~8時/金曜日 午前~午後4時

相談



新型コロナウイルス感染症の影響により、各種イベントが中止や延期されることがありますので、お出かけの時は主催者などに確認ください。

お知らせ

税務署からのお知らせ

令和3年分以降の年末調整説明会につきましては、新型コロナウイルス感染症の発現や行政手続のデジタル化への対応を踏まえ、開催を中止します。今後は、動画配信を中心とした「いつでも」「どこからでも」必要な情報を得られる体制を図る予定です。■ 筑紫税務署法人課税第1部門源泉所得税担当 ☎(923)1400(内線8214)※自動音声に従い②を押してください。



国税庁 HP

古都大宰府保存協会からのお知らせ

① 大宰府政庁跡周辺散策

史跡解説員が大宰府政庁跡周辺を案内します。

期10月10日(日)午前10時～正午

コース 大宰府展示館～大宰府政庁跡～坂本八幡宮～鬼子母神～玄清法印の墓～善正寺跡

大宰府展示館 200円 (大宰府展示館入館料) 不要

② 水城堤散策

史跡解説員が水城跡東門周辺を案内します。

期10月17日(日)午前10時～正午

コース 水城館～東門礎石～大堤の碑～欠堤部～瓦窯跡～木樋跡～衣掛天満宮～姿見池～展望台～水城館 無料 不要

③ 客館跡周辺散策(新規)

史跡解説員が客館跡周辺を案内します。

期10月24日(日)午前10時～正午

コース 客館跡展望所～榎社～推定朱雀大路～朱雀門礎石～大宰府政庁跡 無料 不要

④ 水城大堤ぐるっと一周

史跡解説員が水城跡東門から西門周辺まで案内します。

期10月30日(土)午前9時～午後0時30分

コース 水城館～木樋跡～土壘断面広場～西門跡～水城ゆめ広場～父子嶋～老松神社～水城館 500円(保存協会会員400円)

⑤ 秋の樹木講座

史跡地である市民の森で樹木を観察します。

期11月6日(土)午前9時～正午

所 大宰府政庁跡～市民の森(秋の森) 大宰府展示館政庁側入口集合 須田隆一さん(福岡県保健環境研究所環境科学部・環境生物課研究員) 料 500円(保存協会会員400円・小中学生300円) 定 30人(応募多数の場合は抽選) 期 10月30日(土)

目 公益財団法人古都大宰府保存協会(大宰府展示館内) 〒818-0101 太宰府市観世音寺4-6-1(大宰府展示館内) ☎(922)7811 FAX(922)9524 info@kotodazaifu.net

期 期日、期間、開催日  
定 定員、定数  
講 講師  
料 料金、費用  
託 託児  
持 持参するもの  
場 場所  
申 申し込み  
対 対象、資格  
締 締切  
問 問い合わせ  
主 主催

緊急消防援助隊をご存知でしょうか？

緊急消防援助隊とは？

大規模災害や特殊災害が発生した場合は、被災地の消防機関では対処できないことがあります。

そんなとき、被災地からの要請を受け、各都道府県の消防本部や航空隊が、空から陸から応援に駆けつけます。この応援部隊こそが、「緊急消防援助隊」なのです。近年は、大規模災害が多く発生しており、緊急消防援助隊が出動する機会が増加しておりますが、消防隊の活動に際して、みなさまのご理解とご協力をお願いします。

太宰府消防署 太宰府市観世音寺2-19-19 TEL 092-924-4119

～筑紫野太宰府消防本部 緊急消防援助隊出動歴～

- 2011年 東北地方太平洋沖地震(東日本大震災)【宮城県】
- 2016年 熊本地震【熊本県】
- 2017年 九州北部豪雨【福岡県】
- 2018年 平成30年7月豪雨【広島県】
- 2020年 令和2年7月豪雨【熊本県】



◆家庭児童相談  
毎週月～金曜日 午前8時30分～午後5時  
子育て支援センター内家庭児童相談室  
☎(924)0084

◆年金相談  
毎週月～金曜日 午前8時30分～午後4時30分  
国保年金課国保年金係  
(☎内線 306)

相談

# 秋のコース開催! 歩かんね 太宰府

「歩かんね春のコース」は全面的に中止しましたが、お客様からの要望もあり、秋は9コースを企画しました。

**申込・問い合わせ** NPO法人歩かんね太宰府  
☎080(6446)3905 ㊟(918)3644  
**受付開始** 10月4日(月)から  
**受付時間** 平日午前11時00分～午後1時30分  
(休業日は土・日・祝日・毎月最終水曜日)  
HPからの応募も可 ㊟https://arukanne.org/



## No.1 水城(国の特別史跡)をトコトン歩こう(4時間・約6.5km)

水城はおおよそ1360年前に大宰府防衛の為に作られた長大な土塁です。水城を端から端まで歩いて、構造・歴史的背景を解説します。  
開催日:10月24日(日) 集合時間・場所:午前9時JR水城駅 解散時間・場所:午後1時頃 水城東門跡  
順路:集合地→西門跡→水城夢広場→切通し→欠堤部→木樋取水口部跡→東門跡(解散)  
料金 大人:500円 定員:10人 世話人:市川 ☎090(2754)7458

## No.2 歴史の散歩道 水城跡-政庁跡(3時間・約4km)

水城跡から政庁跡まで 旅人・憶良そして道真公も歩いた道を辿りながら往時の大宰府の魅力とロマンを実感して下さい。  
開催日:10月30日(土) 集合時間・場所:午前9時30分 西鉄都府楼前駅 解散時間・場所:午後0時半頃 政庁正殿跡  
順路:集合地→閑屋道標→刈萱閑跡→水城跡→万葉歌碑→衣掛神社→戸籍木簡出土地→筑前国分寺跡→文化ふれあい館(小休止)→坂本八幡宮→政庁正殿跡(解散)  
料金 大人:500円 定員:10人 世話人:市川 ☎090(2754)7458

## No.3 古都の歴史散歩(3.5時間・約4.5km)

中世の大寺院横岳崇福寺跡(黒田家菩提寺としてその後博多に再興)、古代の栄華を誇る観世音寺や大宰府政庁跡、又令和関連史跡(坂本八幡宮等)をご案内します。  
開催日:11月6日(土) 集合時間・場所:午前9時30分 西鉄太宰府駅 解散時間・場所:午後1時頃 坂本八幡宮  
順路:集合地→横岳崇福寺跡→朝日地蔵尊→観世音寺→戒壇院→学校院跡→大宰府政庁跡→坂本八幡宮(解散)  
料金 大人:500円 定員:10人 世話人:石橋 ☎090(1510)2111

## No.4 宝満山中腹の隠れた旧跡をたどる(3時間・6km)

近世資料に記された宝満山の参拝道(電門神社～休堂跡)並びに北谷道の旧跡を、研究者の解説を聞きながら辿ります。(本コースは3合目以下、山頂には登りませんが道中は険しい山道も歩きます)  
開催日:11月13日(土) 集合時間・場所:午前9時30分 内山(電門神社)バス停 解散時間・場所:午後0時半頃 電門神社前  
順路:集合地→電門神社→蔵戸神祠→大行事原→一の鳥居→摩利支天の滝→羊腸道→休堂跡→北谷道→六所宝塔跡→電門神社(解散)  
装備:飲み物・長袖・長ズボン・軍手・登山靴・帽子・ザック等(登山に適した装備) ガイド:小西信二氏  
世話人:島松 ☎090(1167)3819 料金 大人:700円 定員:10人  
参考:まほろば号利用 西鉄都府楼前駅始発午前8時40分 西鉄太宰府発午前9時2分 内山着午前9時10分

## No.5 旅人の館を訪ねて(2.5時間 約1.5km)

令和の原点である梅花の宴が行われた場所はどこにあったのでしょうか 今日はその候補地を市文化財課の専門家の解説で歩きます。皆さんの感覚で探して下さい。  
開催日:11月20日(土) 集合時間・場所:午前9時30分 西鉄二日市駅東口 解散時間・場所:正午頃 政庁正殿跡  
順路:集合地→客館跡→限磨公臺→櫻社→政庁正面→蔵司周辺→坂本八幡宮→政庁正殿跡(解散)  
ガイド:井上信正氏(市文化財課) 世話人:市川 ☎090(2754)7458 料金 大人:500円 定員:10人

## No.6 古都太宰府散歩 ～幕末志士遊学の旅～(3時間・約6km)

五卿や西郷・龍馬・中岡等志士、渋沢栄一も訪れた令和祥祥の地 古都大宰府、又天神様の聖地大宰府天満宮、幕末志士の和魂漢才の碑や梅花の宴を感じながら歩きましょう。  
開催日:11月25日(日) 集合時間・場所:9時30分 西鉄五条駅 解散時間・場所:12時半頃 西鉄太宰府駅  
順路:集合地→金掛天満宮→どんかん道・五条→太宰府天満宮境内→梅園→維新の庵松屋→西鉄太宰府駅(解散)  
ガイド:竹川克幸氏(日本経済大学教授) 世話人:斉藤 ☎090(7384)1196  
料金:高校生以上:1500円 中学生以下:1100円 定員:10人 \*料金には宝物殿入館料・松屋でのお茶、梅ヶ枝餅代を含む

## No.7 絶景の紅葉のもと文学碑を巡る(3時間・約3km)

電門神社周辺の紅葉と文学碑を訪ね、天台宗妙香庵奥の院から天満宮まで歩き、お石茶屋で休憩の後境内を散策。最後は光明寺の枯山水のお庭を楽しみます。  
開催日:11月27日(土) 集合時間・場所:午前9時50分 内山(電門神社)バス停 解散時間・場所:午後1時頃 光明寺  
順路:集合地→電門神社及周辺→妙香庵奥の院→天満宮境内(お石茶屋・北神苑・本殿東・延寿王院)→光明寺(解散)  
料金:大人840円 定員:10人 世話人:市川 ☎090(2754)7458  
参考:まほろば号利用 西鉄都府楼前駅始発午前9時10分 西鉄太宰府発午前9時32分 内山着午前9時40分

## No.8 太宰府恵比寿巡り ～日経大竹川教授と福笑い・・・～(2.5時間・約4km)

太宰府天満宮周辺に残る恵比寿様を巡る「七所参り」の風習をベースに年忘れの福笑い、七福神の恵比寿巡りを、正にエビス顔の竹川先生と一緒に楽しみませんか・・・。  
開催日:12月3日(金) 集合時間・場所:午前7時 西鉄太宰府駅 解散時間・場所:午前9時30分頃 西鉄太宰府駅  
順路:集合地→小鳥居小路幸の辻・恵比寿様→天満宮境内周辺・恵比寿様→維新の庵・松屋→西鉄太宰府駅(解散)  
ガイド:竹川克幸氏(日本経済大学教授) 世話人:斉藤 ☎090(7384)1196 料金 大人:1500円 定員:12人  
\*料金には松屋での梅ヶ枝餅やお土産・福引代を含む

## No.9 古代官道24kmを歩く 鴻臚館～大宰府政庁跡(8.5時間・約24km)

博多湾に来航した外国使節団は 鴻臚館からまっすぐ伸びる古代官道を通り、大宰府政庁を訪問しました。使節団となって24kmを歩き通しましょう。  
開催日:12月12日(日) 集合時間・場所:午前7時30分 鴻臚館跡展示館前 解散時間・場所:午後4時頃 大宰府政庁跡  
順路:集合地→西鉄高宮駅→春日公園→九大春日キャンパス→水城西門跡→前田遺跡→杉塚廃寺→櫻社→大宰府政庁跡(解散)  
ガイド:山村信榮氏(市文化財課) 世話人:島松 ☎090(1167)3819 料金 大人:1000円 定員:20人

※コース中止の場合は当方より皆様方個々へ連絡します。詳細情報が必要な方は 各コースの世話人まで 直接電話してください。  
従来通り団体(5人以上)コースは 期間を問わず受け付けています。

◆一般(心配ごと・悩みごと)相談  
毎週水・金曜日(第5週を除く)  
午前10時～午後3時 総合福祉センター  
☎(923)3230

◆消費生活相談  
毎週月～金曜日 午前9時30分～午後4時  
(昼休みは除く) 市役所2階消費生活相談室  
☎内線348

相談

期日、期間、開催日  
定員、定数  
講師  
時間  
開館(所)時間  
休館(所)日  
場所  
申し込み  
締切  
問い合わせ  
主催

## 九州大学病院からのお知らせ

九州大学病院は福岡県から難病診療連携拠点病院に指定され、「未診断・未指定難病相談センター」を設置しています。難病を疑われながら診断がついていない患者さんに相談窓口(無料)を開設し、早期に適切な診断が受けられるよう専門医のいる医療機関の情報を提供します。

【福岡県在住の人】毎週月～金曜日(祝日、年末年始を除く)午前10時～午後4時【未診断・未指定難病相談支援センター】(福岡市東区馬出・九州大学病院内)【相談方法】電話または面談(面談は要予約)【無料】福岡県難病診療連携拠点病院未診断・未指定難病相談支援センター ☎(642)4864 <https://fukuokakananbyo.kyoten.med.kyushu-u.ac.jp>



## 第40回市民卓球大会中止のお知らせ

11月21日(日)に予定していた市民卓球大会は、新型コロナウイルス感染症のリスクを考慮し、本年も中止することとします。福岡県太宰府市卓球協会 会森武 ☎(922)4276

## 地雷撤去のため書き損じはがきを集めています

カンボジアでの地雷被害を無くすため、書き損じはがきを集めて換金し、地雷撤去団体に寄付しています。はがき2～3枚で1mの地雷撤去費用になります。

【対象品】書き損じはがき、未使用切手、未使用テレホンカード、QUOカード等【期】令和4年3月31日必着【送付先】(一財)カンボジア地雷撤去キャンペーン 〒814-0002福岡市早良区西新1-7-10-702 ☎(833)7575

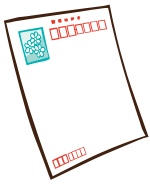

## 小規模事業者持続化補助金(低感染リスク型ビジネス枠)

ポストコロナを踏まえた新たなビジネスやサービス、生産プロセスの導入等に取り組み、感染拡大防止と事業継続を両立させるため、従業員や顧客等との接触機会を減少させる取り組みに要する経費の一部を補助します。【小規模事業者】、一定の要件を満たす特定非営利活動法人【第4回】令和3年11月10日(水)・第5回令和4年1月12日(木)・第6回令和4年3月9日(水)【補助上限】100万円【補助率】3/4

【補助対象経費】①機械装置等費②広報費③展示会等出展費(オンラインに限る)④開発費⑤飼料購入費⑥雑役務費⑦借料⑧専門家謝金⑨設備処分費⑩委託費⑪外注費⑫感染防止対策費【小規模事業者持続化補助金(低感染リスク型)ビジネス枠】コールセンター ☎03(6731)9325(平日午前9時30分～午後5時30分) <https://www.jizokuka-post-corona.jp/>

## 「うめさろん」NPO法人設立説明会

【期】10月13日(水)午後2時～3時【所】NPO・ボランティア支援センター「うめさろん」内【うめさろん】コーディネーターによるNPO法人の設立運営などに関する説明会【無料】【甲】福岡県太宰府市NPO・ボランティア支援センター「うめさろん」 ☎(918)3633 FAX(918)3644

## アクトイブシニアしごと合同説明会

シニアの就業を支援するため、企業との面談や就業支援団体による相談を実施します。参加企業以外の求人情報も提供します。履歴書は不要です。ぜひ、ご参加ください。【期】11月11日(木)【1回目】午前11時10分～午後0時40分【2回目】午後1時30分～3時【受付】午後1時10分～※各回70人(先着・事前申込)【おおむね】60歳以上の人【所】福岡国際会議場2階多目的ホール(福岡)

## 福岡県ひとり親世帯実態調査について

福岡県ひとり親世帯実態調査は、生活実態及び要望事項などの把握を目的とし、5年毎に実施しています。その結果は、今後のひとり親家庭等福祉施策の推進を図るための基礎資料となります。対象世帯へ調査票を送付しますので、ご協力をお願いします。【無作為に抽出した母子世帯】3千750世帯、父子世帯2千世帯、養育者世帯500世帯【期】令和3年10月25日～11月15日(令和3年11月1日時点)【甲】福岡県福祉労働部児童家庭課 ☎(643)3257



<Let's 環境マナーアップ!>～ペットのしつけとフンの始末は飼い主の責任です～  
問い合わせ 環境課環境保全係 (☎内線308)

問い合わせは各問い合わせ先へ

【期】期日、期間、開催日 【期】時間 【期】開館(所)時間 【期】休館(所)日 【期】場所 【期】対象、資格 【期】内容  
【定】定員、定数 【講】講師 【料】料金、費用 【託】託児 【持】持参するもの 【申】申し込み 【締】締切 【問】問い合わせ  
【主】主催

筑後川のめぐみ  
フェスティバル2021  
を開催!

太宰府市を含む17の市町で構成される福岡都市圏には、大きな川がないなど水資源に恵まれず、使用する水道水の約3分の1を筑後川からいただいています。このことから、筑後川流域およびその水源地域との相互理解などを目的に、筑後川への感謝をPRする「筑後川のめぐみフェスティバル2021」を開催します。

期10月16日(土)午前10時30分～午後5時・10月17日(日)午前10時～午後4時 所福岡市役所西側ふれあい広場 料入場無料 図筑後川流域市町村の特産品販売、ステージイベント、特産品が当たる抽選会など 固福岡都市圏広域行政事業組合事務局「筑後川のめぐみフェスティバル2021」担当宛 ☎(733)5004 FAX(733)5005 図fukuokatoshiken@nifty.com



福岡県保健医療介護部  
からのお知らせ

原爆被爆者二世の方で希望者を対象に無料で健康診断を実施しています。詳しくは、県庁がん感染症疾病対策課 難病等助成係まで問い合わせてください。 ☎(643)3267

博多座市民半額観劇会  
「夫婦漫才」

期時①11月5日(金)午後4時②11月6日(土)午前11時③11月7日(日)午前11時④11月7日(日)午後4時⑤11月8日(月)午前11時 所博多座(福岡市博多区下川端町2-1) 固各回50人(応募多数の場合は抽選) 固A席6千500円(通常1万3千円)および取扱い手数料400円(1枚の場合)、700円(2枚の場合) ※別途、振替手数料要 出演者 大地真央・中村梅雀ほか 申込方法 希望公演日時(1通1公演のみ)、参加人数(2人まで)、郵便番号、住所、氏名、年齢、電話番号を記入のうえ、はがきにて〒810

募集

九州情報大学  
少年少女相撲クラブ  
なかま募集

相撲を通じて青少年の健全な育成を図ります。(太宰府相撲連盟後援) 固都合に合わせます(相談可) 所太宰府歴史スポーツ公園、九州情報大学相撲場 九州情報大学相撲部監督、竹石洋介



8799 日本郵便(株)福岡中央郵便局留「市民半額会」宛 10月8日(金)(消印有効) 当選ハガキ発送 固10月13日(水)頃 固公益社団法人日本演劇興行協会市民半額会事務局 ☎(751)8258 (平日午前10時～午後6時) ※電話のみ

〈有料広告〉

樹木葬『デュエット』

ご夫婦等、お二人用の永代供養墓です。

安心の永代供養タイプ

2人用 55万円

「デュエット」の3つの安心

- 1 供養・管理を任せられる
- 2 費用を抑えられる
- 3 生前に申込できます

◎永代供養料・彫刻料・プレート料込(※納骨料別途) ◎管理料/年間5,500円(税込)  
(※最終埋葬者で納骨まで) ◎総区画数/84区画 ◎募集数/78区画 ◎区画面積/0.317㎡

お二人の名前を彫刻できるプレートタイプ

石種は4種類

桜樹木葬好評受付中!

申込み受付中!!



天空の楽園 太宰府メモリアルパーク

☎ 0120-84-7711

大駐車場完備

全区画バリアフリー

永代供養制度有

〒818-0134 福岡県太宰府市大字大佐野字野口 807-128 【9時～18時】

詳細はHPで▶

太宰府メモリアルパーク 検索

●福岡県知事許可 60公営第557号・墓地経営許可 60公営第693号・(公社)全日本墓協会員 ●事業主体/(公財)太宰府メモリアルパーク ●開園年月/昭和63年3月 ●総区画数/14,000区画 【広告有効期限:2021年10月末日迄】

市役所や中央公民館などの公共施設へはコミュニティバス「まほろば号」をご利用ください。  
問い合わせ 地域コミュニティ課 (☎内線539)

### 四王寺県民の森から 募集のお知らせ

「大野城跡森林浴ウォーキング」参加者募集

期10月23日(土)午前10時～午後0時30分(午前9時30分受付開始、昼食はお茶、おにぎりを配布予定、小雨中止)県民の森管理事務所集合(無料)各コース15人(先着順、要申込) 因学芸員の解説で秋の自然と大野城跡を満喫

#### コース(センター発着)

- ① 祈りの地と博多湾を臨む絶景コース2.5km(八ッ波礎石群↓毘沙門堂↓大城自然の宝道展望台↓広目天礎石群↓けいさしの井戸↓水城口城門)
- ② 岩屋城コース1.6km(尾花礎石群↓増長天礎石群↓馬攻め↓岩屋城跡)
- ③ 百間石垣をめぐる城跡満喫コース3.5km(33番札所↓主城原礎石群↓北石垣・城門跡↓百間石垣・宇美口城門跡)

※発熱・体調の悪い人はお断りする場合有。マスク各自用意。中止の可能性有、開催有無はお問い合わせください。

甲 電話・申込フォーム・FAXにて住所・氏名・年齢・電話およびFAX番号・希望コース(希望に添えない場合があります)をお知らせください。 申込期間10月1日(金)～10月17日(日)

「第14回福岡の自然や四王寺山にかかわる写真展」の作品募集

甲 県内で撮影した自然に関する風景、動植物や四王寺山にかかわるものの作品を募集します 締10月31日(日) 応募方法 作品の裏に作品名、住所、氏名、撮影場所、電話番号を記入して提出(返却不可、一人10点以内) 規格2L、A4サイズ(その他のサイズは要問合せ) 展示場所 県民の森管理事務所研修館 期11月14日(日)～12月12日(日)

#### 「親子木工教室」参加者募集

期11月3日(水) ①午前10時～②午前11時～(入れ替え制、午前9時30分受付開始、雨天決行) 県民の森管理事務所集合(無料) 各8家族(先着順、要申込) 本立て、すのこ、

椅子、ティッシュ箱の制作(材料、道具は主催者が準備) 甲 電話・申込フォームにて時間帯・住所・氏名・年齢・電話番号をお知らせください。 申込期間10月17日(日)～10月31日(日)

#### 募集に関する問い合わせ先

受付時間 午前9時～午後4時 半 甲 岡糟屋郡宇美町大字四王寺207福岡県立四王寺県民の森管理事務所 ☎(932)7373 FAX(932)7340 申込フォーム <http://shouji-kennimomori.org/application/>

※太宰府市からのルートは、四王寺林道の工事による通行止めが解除されていない場合があります。その場合は大野城市や宇美町側からのルートをご利用ください。

(有料広告)

2021年4月に開院しました。家族のように寄り添う医療を提供します。



# ゆうゆうクリニック

内科・ペインクリニック内科(疼痛緩和内科)



院長 辻 隆宏

☎092-403-0000 太宰府市五条2丁目11-3

診療時間	月	火	水	木	金	土	日祝
9:00~13:00	●	●	●	●	●	●	休
14:00~18:00	●	●	休	●	●	●	休

※受付(午前)8:30~12:30(午後)13:30~17:30

当院は年齢性別を問わず、一般的な病気に広く対応できる「家庭医療」を目指しています。つらい痛みをやわらげ、広いスペースでゆったりとリハビリできます。

ホームページから受診予約できます



<https://yuyu-clinic.jp>

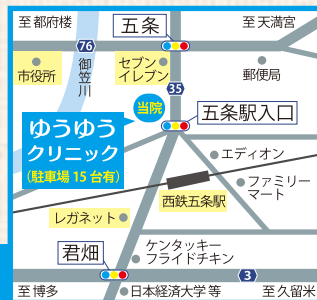

身体と心の健康に想いを巡らせ、痛みにも寄り添います。

水道検針にご協力を!

2カ月ごとに検針に伺っています。メーター付近に荷物を置いたり、庭で犬の放し飼いをしないようお願いします。

問い合わせ 上下水道課料金係 ☎(408)4024(平日、午前8時30分～午後5時)

## 太宰府の伝統行事 「還暦梅上げ」参加者募集

太宰府では、明治の時世から還暦を迎える皆さんの祝い行事として、「還暦梅上げ行事」が行われてきました。そらいの赤法被を着て除災招福の願いを込め、どんかんだから太宰府天満宮まで、道行く人に祝餅を配りながら練り歩き、梅の木を奉納するというものです。趣旨にご賛同の対象年齢となる皆さん、ぜひ、ご参加ください。

**実施日** 令和4年3月12日(土)  
**時間** 午前9時～午後3時頃  
**対象者** 昭和37年4月2日～  
 昭和38年4月1日生まれの人  
 (太宰府市内の小中学校卒業でない、市内在住でない人も参加できます)  
**参加費** 30,000円(予定)  
 (祭典料、梅木代、餅代、祝宴会費ほか)  
**締切** 11月30日(火)  
**申し込み・問い合わせ** 事務局 木村 <sup>きむら</sup> ☎090(7923)7780



### 講座・講習

#### シニアのための オンライン(zoom) 講習会

就職活動においても、オンラインによる面談や面接を活用する企業が多くなってきています。そこで今回、ビデオ通話のひとつであるzoom(ズーム)が体験できる講習会を開催します。興味のある人、初心者の人などぜひ、ご参加ください。

期10月14日(木)午後1時～3時  
 (受付開始午後0時30分) 関

おむね60歳以上で、就業活動中、就業希望者の人 関福岡県立図書館別館2階研修室(福岡市東区箱崎1-41-12) 関15名(入場制限有、要予約) 関無料 持参品 筆記具(zoomの体験は、無料のタブレットを貸し出します。) 関福岡県70歳現役応援センター福岡オフィス ☎(432)2517 7 ☎(432)2513 関 https://70-f.net/

### ファイナンシャル プランナー(3級)検定 対策講習会

期10月31日(日)～令和4年1月9日(日)までの毎週日曜日(合計10日間)午後1時～5時 関クロバープラザ研修室(春日市原町3-1-7)、託児有(事前予約制、1歳以上就学前まで) 関6千円(検定料とテキスト代の一部負担金として) 関20人(定員超えの場合は書類選考、少数時は中止の場合有) 関県内に住むひとり親家庭の母、父、又は寡婦で、資格を生かし就職あるいは転職を希望しており全日程に参加でき、講習会終了後、アンケートに協力できる人 関10月12日(火)必着 関市保育児童課、県保健福祉環境事務所社会福祉課に備え付けの申込書(福岡県母子寡婦福祉連合会ホームページからもダウンロード可)に記入し、郵便かファクスで〒816-0804春日市原町3-1-7福岡県ひとり親サポートセンター ☎(584)3931 関(584)3923

### シルバー人材センター 会員募集

シルバー人材センターは、経験や能力の活用生きがいづくりとして、臨時的・短期的な仕事を引き受け、その仕事を会員に提供しています。草刈り作業、剪定作業、草取り作業、など。また、家事援助など女性会員を募集しています。太宰府市内にお住いの60歳以上の健康で働く意欲の

### 公共職業訓練の訓練生 募集(4月期入校生)

福岡県立久留米高等技術専門校では、令和4年度職業訓練生を募集します。

募集科 ものづくり×プログラ

ある方をお待ちしています。  
**入会説明会** 合同での入会説明会を毎月第3金曜日午前10時から実施しています。 関(公社)太宰府市シルバー人材センター ☎(921)4222 8765 関 http://www.fukuoka-kunren.net/

期 期日、期間、開催日 関 時間 関 開催(所) 時間 関 休館(所) 日 関 場所 関 対象、資格 関 内容  
 定 定員、定数 関 講師 関 料金、費用 関 託児 関 持参するもの 関 申し込み 関 締切 関 問い合わせ 関 主催

「広報だざいふ」  
有料広告募集!!

広告掲載を希望される事業者の皆様は、下記広告代理店までお問い合わせください。  
 お問い合わせ・お申し込みは…(株)ホープ ☎(716)1404

### 甲種防火管理新規講習会のお知らせ

店舗や病院など一定規模以上の人員を収容する施設の防火責任者を養成する講習です。

期11月18日(木)・19日(金) 2日間  
受講必須)午前10時～午後4時50分 所筑紫野太宰府消防組合消防本部 35人(先着順) 3千500円(テキスト代含む) 期10月18日(月)から筑紫野太宰府消防本部予防課(筑紫野消防署3階)にて受付し、

定員になり次第締め切り。※前回から受付場所が変更されています。 期太宰府消防署 ☎(924)4119 所http://www.chikutai19.jp/

### オストメイトのための研修会

オストメイト(人工肛門)人工ぼうこうをつけている人や、その家族などを対象にした勉強会です。

期10月23日(土)午後2時～4時  
対オストメイト、家族、介護職員、医療関係者、その他希望者 期(1)障害者手帳で受けら

れるサービスのすべて 期福岡

県支部長鈴木修六氏(2)オスト

メイト、家族、関係者との交流会 期クローバープラザ 期無

料 期不要 期(公社)日本オスト

ミー協会福岡県支部事務局 ☎(572)7788(月曜日に

お電話ください。)筑紫分会長 西原 ☎080(5283)83

25

### シニア世代・初心者が楽しめるパソコン教室

小グループに分かれてパソコンの基本操作、文字入力、ワード・エクセル、インターネット、チラシ・年賀状の作成、所有パソコンのメンテナンス・問題解決など、分かりやすい教室を行っています。

期毎週月・水・金曜日から選択、午後1時～3時(約2時間) 期太宰府市商工会館 期1

回1千300円(別途管理費月額700円、入金金無し)

期ノートパソコン(貸出用パソコン有り、1回200円)・

筆記用具 期(公社)太宰府

市シルバー人材センター事務局 ☎(921)4222

## — きゅうはく通信 134 — 九州国立博物館 総務課 坂口健(市職員)

### 海と山の恵み

海に囲まれ山林の多い日本では、古くから海と山からの恵みによって豊かな暮らしを営んできました。10月9日(出)から開催する特別展「海幸山幸」では、海と山に関わるさまざまな作品をとおして、日本人が自然との共生のなかで育んできた歴史と文化を紹介します。

「肥前国産物図考」は、江戸時代に唐津藩(現在の佐賀県唐津市)の木崎盛標が漁業・石炭採掘・焼物などの領内の主要産業を図説した本。この展覧会では、江戸時代の写本を展示します。盛標は主君の国替えに伴って三河国(愛知県)から九州に来た人で、執筆時は60歳を超えていましたが、当時の唐津の最大産業であった捕鯨には「見るものも聞くものも想像を絶する驚きだ」と記しています。



佐賀県重要文化財「肥前国産物図考」第六帖(部分)  
江戸時代・18～19世紀、佐賀県立博物館。原本は木崎盛標筆。  
会期中、展示する場面の入れ替えがあります。

画像は鯛の地引網漁の様子。他にもマグロの定置網漁、アワビの素潜り漁、クジラ漁やイルカ漁の様子を描いた場面などがあり、唐津の漁業の繁栄を物語ります。

上の場面では、鯛をつかまえる漁師のほか、大漁に喜び踊る人や漁師の報告を聞く立派な服装の人も詳細かつ軽妙に描かれていて、当時の活気あふれる漁の情景を眼前に見るようです。一方で、素潜り漁の場面では海から上がった海士が船上の火鉢で暖をとる姿もあり、厳しい環境のなかでも自然とともに生きていた人々の力強さも見えてきます。

### 10月の展示情報

#### <特別展(3階特別展示室)>

○海幸山幸一祈りと恵みの風景— 会期:10月9日(出)～12月5日(日)

#### <特集展示(4階文化交流展示室)>

○没後350年記念 明国からやって来た奇才仏師 范道生 会期:開催中～10月10日(日)

○古代ガラスの世界—岡山市立オリент美術館蔵品展— 会期:開催中～10月3日(日)

○琉球王国文化遺産集積・再興事業 巡回展 手わざ—琉球王国の文化— 会期:10月19日(火)～12月12日(日)

ご自宅のテレビで市からの情報をキャッチ!

ボタン広報誌 好評配信中! テレビのチャンネルを1chにあわせ、リモコンのdボタンをプッシュ!

# 新型コロナウイルス感染症を疑ったときの医療機関のかかり方

熱、咳などの症状で受診する前に必ず電話で相談してください。

※注…福岡徳洲会病院、福岡大学筑紫病院、

済生会二日市病院、自衛隊福岡病院は除く

※小児で接触が疑われる場合は、必ずかかりつけ医に事前連絡し指示を受けてください。

※詳しくは筑紫保健福祉環境事務所または筑紫医師会のホームページをご覧ください。

- ①まずはかかりつけ医へ
- ②かかりつけ医のいない人は、お近くの医療機関(注)へ
- ③迷った場合には、次にお問い合わせください  
筑紫保健福祉環境事務所(受診・相談センター)  
☎昼間:(707)0524 夜間休日:(643)3288

## 休日在宅当番医

期日	科目	病医院名	所在地	電話番号
10/3 (日)	内科1次	服部内科クリニック	那珂川市道善2-59-1	☎(953)5522
	内科2次	福岡徳洲会病院	春日市須玖北4-5	☎(573)6622
	外科1次	うれしの外科胃腸科クリニック	那珂川市片縄9-30-4	☎(954)1111
	外科2次	福岡徳洲会病院	春日市須玖北4-5	☎(573)6622
	産婦人科	女性クリニックみのり	那珂川市中原3丁目127-2階1	☎(555)3663
10/10 (日)	内科1次	乙成内科医院	筑紫野市紫3-6-28	☎(928)8818
	内科2次	済生会二日市病院	筑紫野市湯町3-13-1	☎(923)1551
	外科1次	たかやま門・胃腸・外科クリニック	筑紫野市針摺西1-6-7	☎(925)7822
	外科2次	済生会二日市病院	筑紫野市湯町3-13-1	☎(923)1551
	産婦人科	西尾産婦人科医院	筑紫野市紫4-1-10	☎(928)1103
10/17 (日)	内科1次	伊原春日クリニック	春日市宝町3-22-1	☎(582)1478
	内科2次	自衛隊福岡病院	春日市小倉東1-61	☎(581)0431
	外科1次	小西第一病院 春日クリニック	春日市桜ヶ丘2-15	☎(588)8060
	外科2次	自衛隊福岡病院	春日市小倉東1-61	☎(581)0431
10/24 (日)	産婦人科	牛島産婦人科医院	太宰府市五条2-23-8	☎(921)2511
	内科1次	はせ川クリニック	太宰府市向佐野45	☎(918)7007
	内科2次	福岡大学筑紫病院	筑紫野市裕明院1-1-1	☎(921)1011
	外科1次	上野脳神経外科クリニック	筑紫野市原田4-15-8	☎(927)3555
	外科2次	福岡大学筑紫病院	筑紫野市裕明院1-1-1	☎(921)1011
10/31 (日)	産婦人科	永川産婦人科医院	筑紫野市紫1-25-5	☎(922)3164
	内科1次	朱雀内科クリニック	太宰府市都府楼南1-1-7	☎(555)8635
	内科2次	丸山病院	太宰府市坂本1-4-6	☎(922)9001
	外科1次	黒崎整形外科医院	那珂川市中原2-4	☎(954)2551
	外科2次	諸岡整形外科病院	那珂川市片縄3-81	☎(952)8888
産婦人科	早瀬川医院	筑紫野市二日市中央4-12-6	☎(924)3531	

- ※診療時間は、午前9時～午後5時です。往診はしません。
- ※午後5時から翌朝午前9時までの当番医のお尋ねは、消防署☎(924)4119へ。
- ※受診前に発熱の有無などの症状を必ず電話でご連絡ください。
- ※当番医の急な変更や受付終了時間短縮の場合があります。
- ※医療機関を受診すべきか迷ったら「在宅患者救急時電話相談事業」のご利用を。(☎: #を押して7119または☎(471-0099))
- ※診療費とは別に料金がかかる場合があります。詳しくは病院へお問い合わせください。

## こころの相談

内容: こころの悩みや不安の相談を精神科医師がお受けします。

日時: 10月27日(水)

①13:00～ ②13:40～ ③14:20～

場所: 保健センター ※前日までに要予約

問い合わせ: 元気づくり課(保健センター) ☎(928)2000

## 小児科の夜間・休日救急診療

区分	曜日	診療時間	担当病院	所在地・電話番号
夜間	火・木・土曜日	午後5時～9時30分	福岡徳洲会病院	春日市須玖北4丁目5番地 ☎(573)6622
休日	10/3(日)	午前9時～午後9時30分		
	10/10(日)			
	10/17(日)			
	10/24(日)			
10/31(日)				
夜間	月・水・金曜日	午後5時～9時30分	福大筑紫病院	筑紫野市裕明院一丁目1番1号 ☎(921)1011

※受診前に発熱の有無などの症状を必ず電話でご連絡ください。  
※受付時間は午後9時までですが、診療体制により早く終了することがあります。事前に電話で確認をお願いします。  
※小児救急医療電話相談(☎: #を押して8000)

「福岡県医療機関情報案内ふくおか医療情報ネット」にも掲載しています。



## 歯科休日急患診療

休日の急な歯痛などの場合に応急処置治療を行います。

診療日	日曜日、祝日、盆、年末年始(12月30日～1月3日)
診療時間	午前9時～午後4時受付 (昼休みは午後0時30分～午後1時)
名称	口腔保健センター ちくし休日急患歯科診療所
所在地 電話番号	春日市春日原北町一丁目3-6 筑紫歯科医師会館内 ☎(571)0118

## 母子健康手帳交付 — 市民対象 —

- 受付日時: 平日(月～金曜、祝日・年末年始を除く) 午前9時～午後4時  
※下記まで必ずご予約ください。予約がない場合は交付できない場合があります。  
※妊娠中・産後の健康やサポート、妊娠中の栄養についてお話しします。
- 持ってくるもの  
・妊娠届出書  
・上のお子さんの母子健康手帳  
・①または②をそろえて  
①マイナンバーカード(顔写真付きICカード) またはその写し  
②個人番号の通知カードまたはその写しと運転免許証またはパスポートなど  
※代理人は委任状などが必要です。詳細は市ホームページでご確認ください。
- 連絡先および交付場所  
子育て支援課母子保健係 ☎(555)6781  
(五条3-7-1 子育て世代包括支援センター)



10月の水道修理工事

期間 (曜日)	修理 当番業者	電話番号	
		昼	夜間
1日(金) ~10日(日)	(株)カワキタ	☎(923) 2569	
11日(月) ~20日(水)	(有)太成興業	☎(921) 3239	☎080(8953) 0920
21日(木) ~31日(日)	(有)ムサン工業	☎080(2695) 0565	

市人口の動き 令和3年8月末  
( )は前月差

人口	71,854人	(+37)
男	34,471人	(+31)
女	37,383人	(+6)
世帯数	32,512世帯	(+12)

市内の交通事故 (件)

	7月分	R3累計	R2累計比
発生件数	25	194	±0
死者	1	2	+1
傷者	31	240	-16

今月の納期

※納付は便利な口座振替をご利用ください。

- 市県民税……………3期
- 国民健康保険税……………5期
- 介護保険料……………5期
- 後期高齢者医療保険料……………4期

※10月31日(日)は金融機関が休みのため、納期限は11月1日(月)になります。

毎月第2・4土曜日曜  
窓口サービス実施中



今月は9日(土)・10日(日)・23日(土)・24日(日)の  
午前9時から正午まで開庁します。

場所※曜日によって窓口が異なります。

- 土曜…太宰府市役所(太宰府市観世音寺1-1-1)
- 日曜…地域包括支援サブセンター(太宰府市大字通古賀197-3)

取扱業務・問い合わせ

※業務内容によっては取り扱いできないものもあります。

- 住民票の写し、印鑑証明、戸籍の記録事項証明等 市民課(☎内線304)
- 所得証明、課税証明等 税務課(☎内線330)

第1日曜日はマイナンバーカードの受け取りも可能です  
10月3日(日)午前9時~正午 市民課窓口にて(☎内線303)

12月まで延長しました

お知らせカレンダー 10月

問い合わせ

- (保) → 元気づくり課(保健センター) ☎(928) 2000
- (子) → 子育て支援課(子育て応援係) ☎(919) 6001
- (母) → 子育て支援課(母子保健係) ☎(555) 6781
- (高) → 高齢者支援課(高齢者支援係) ☎(929) 3210
- (環) → 環境課(ごみ減量推進係) ☎内線362

1~2	
3 日	(母) マタニティクッキング(要予約) 10:00~13:00(受付9:45~10:00)
4	
5 火	(母) 3歳児健診(平成30年9/1~9/9生まれ)
6 水	(母) 3歳児健診(平成30年9/10~9/16生まれ)
7	
8 金	(保) すこやか相談(要予約、健康栄養相談) 9:30~11:00 (高) 高齢者のためのすこやか相談(要予約、健康・口腔・栄養) 9:30~12:00
9~11	
12 火	(母) 乳幼児健康相談(要予約) 13:15~15:30
13 水	(母) 3歳児健診(平成30年9/17~9/30生まれ)
14	
15 金	(母) ピッカピッカ歯科教室(要予約) 10:30~12:00、13:30~15:00(受付10:15~10:30、13:15~13:30)
16	

17 日	(環) 環境美化センター日曜開放(9:00~12:00)
18 月	(子) のびのび広場(要予約、1歳) 10:00~11:00
19~20	
21 木	(子) のびのび広場(要予約、0歳) 10:00~11:00
22 金	(母) モグモグカミカミ離乳食教室(要予約) 10:00~12:00 (子) にこにこ講座(要予約、0~6歳) 10:00~11:00
23	
24 日	(母) パパママクラス(要予約) 10:00~12:00
25	
26 火	(子) わくわく広場(要予約、2~6歳) 10:00~11:00
27	
28 木	(保) すこやか相談(要予約、健康栄養相談) 9:30~11:00
29 金	(子) 户外であそぼう会
30~31	

# 太宰府の文化財

437

## 渦巻型の把手がついた土器(ジョッキ形土器) 大宰府条坊跡第336次調査 観世音寺3丁目地内

令和2年6月～8月にかけて、坂本公園から南に下った住宅街の一角で発掘調査を行いました。ここから少し変わった形の土器が見つかりました。土器はジョッキ形土器というもので、その形は全国的にも珍しい

土器であることが分かりました。今回はこの土器について紹介します。ジョッキ形土器とは、その名の通りコの字型の把手が付いたジョッキのような形をしていることに由来します。おもに古墳時代の中頃(5世紀

前半)にみられる特徴的な土器です。この土器は須恵器という朝鮮半島から伝わった焼き物の一つで、須恵器が日本に伝わった頃の比較的短い期間に作られ、朝鮮半島(伽耶地域)にみられる形・特徴が共通した土器であり、「初期須恵器」と呼ばれています。

調査で見つかった土器を見ると、目を引くのが渦巻き型の把手です。把手は粘土紐を3重に巻いて貼り付けたもので、復元すると口径は約9cm、高さ6cm以上のものになりそうです。また、断面をよく観察してみると

と、把手はただ貼り付けるだけではなく、土器の側面に穴を開け、そこに把手の粘土紐を通し、内外面から丁寧に接合されていることが分かりました。このような製作技法は朝鮮半島と同じです。

渦巻き型の把手をもつ土器については、福岡県朝倉市にある古寺墳墓群から出土したものがありません。こちらは渦巻きが5重になっているもので、国内出土では唯一の例として知られています。今の段階では、今回出土した渦巻き型の把手がついたジョッキ形土器の発見は、国内で2例目となる可能性があり、朝鮮半島との関係を示す貴重な遺物といえます。

太宰府市内では、今回見つかったジョッキ形土器のほか、初期須恵器に該当するものは国分の千足遺跡第3次調査で見つかった程度です。この時代の遺跡は数が少ないため今回の発見は、当時の様子を知ろううえで重要な手がかりとなります。

文化財課 中村 茂央

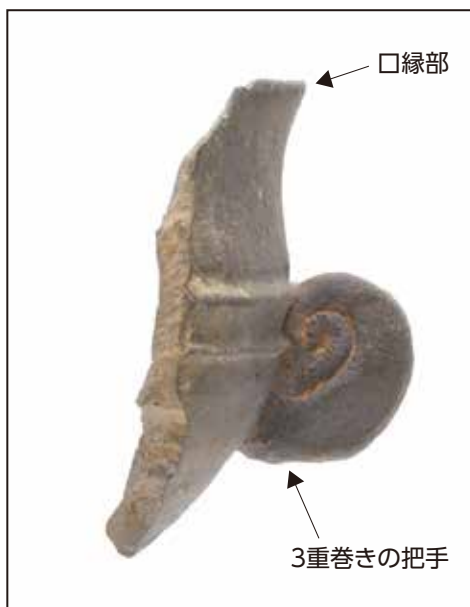

ジョッキ形土器外面



断面に見える把手接合部

