



広報

Dazaifu City PR Magazine

だざいふ



2020
(令和2年)

10

No.989

10月は健康強調月間

保存版
「介護予防のための
健康づくりカレンダー」



17～18 ページを切り取って活用できます！

貯筋体操で 筋力・認知機能アップを目指し 健康寿命を延ばそう

くす
の記



この夏は、新型コロナウイルス、台風まで押し寄せましたが、職員が一致団結して対応にあたってくれ、何とか事なきを得る事が出来ました。

9月議会ではこれまでのコロナ対策の集大成として、家庭内感染対策、コロナインフル対策、コロナ滅観光、感染対策支援、受験生支援等の対策を加えました。

総計15億円余に上る独自対策は質量スピード全て備えたものと自負しておりますが、身を切る改革、昨年度のふるさと納税増3億円を充てたため、基金も取り崩さず済みしました。

昨年度決算でも2年続けて市税が1億円超増加し、ふるさと納税は実に4倍2億超増を記録しました。本年度来年度の不安要素にも的確に対応出来るよう、成果を着実に受け継ぎます。

太宰府市長

楠田大蔵

太宰府市都市計画審議会会長

おおがい ともこ
大貝 知子 さん



生れも育ちも福岡市。でも天満宮に子どもの頃によく行きました。初詣のにぎわい、いりたての椎の実の熱さ、太宰府遊園地のゴーカートなど、懐かしい思い出が一杯です。

都市計画審議会委員に参加した最初の議題は、参道周辺の特別用途地域の設定でした。建物の高度規制が中心の、参道の事業者の方々の暗黙のルールを下敷きにした規制です。若干の規制強化があるものの、地域の皆さんの協力で、円滑に決定されたことに驚きました。

子どもの頃と比べ、参道周辺は風格のある佇まいに変わりましたね。小鳥居小路には古い町屋の佇まいを生かす店舗も誕生し、参道のにぎわいに厚みが出たようです。それに、派手な色の建物が落ち着いた色の建物に建て替わるなど、皆さん、街並み景観を意識されていらっしゃると思いますね。

交通問題、道路整備、福祉など、生活に密着した多くの課題がありますが、参道周辺のように、市民も行政も協力し合って解決する、そのお手伝いできればと思っています。

特集

私のだざいふ、市政ニュース
.....2~4

令和2年度高齢者インフルエンザ
予防接種を無料で実施します ...5

令和3年度経営方針.....6~7

やってみよう！貯筋体操.....8~9

ダンボールコンポストを活用して
生ごみ減量！10

飼い主のいない猫の
不妊去勢手術費の一部を補助します
.....11

市からのお知らせ12~15

連載.....16~26

なんでも情報コーナー ...27~35

太宰府の文化財36

トピックス

民間企業との連携

タビットがトヨタカローラ福岡のCMに登場

太宰府市PRキャラクター「おとものタビット」がトヨタカローラ福岡株式会社のCM「あいむくんの福岡ゆる旅 太宰府篇」に出演が決まり、8月26日に市内で撮影が行われました。

トヨタカローラ福岡のキャラクター「あいむくん」が県内のゆるキャラに会いに行き、一緒に市内の観光地を巡るという内容。大宰府政庁跡や竈門神社、だざいふ遊園地、九州国立博物館など市内の人気観光地を舞台に、タビットがあいむくと共に車だけでなく、市の魅力もPRしました。CMは、9月中旬からテレビ、You Tube、SNSなどで放映予定です。



「見てねー」と手を振る
おとものタビット(左)と、あいむくん(右)

民間との連携

「子ども大学」が10月17日にプレ開校

小学生が大学で専門家の講義を受ける「子ども大学」が来春、太宰府市で開校することに伴い8月10日、主催するNPO「子ども大学・だざいふ・ふくおか」の吉沢みか理事長らが名誉学長を務める楠田大蔵市長を訪ねました。子ども大学の総長は筑紫女学園大学の西大良准教授。

ドイツのチュービンゲン大学で端を発した「子ども大学」は、子どもの素朴な疑問に専門家が事例や体験を交えながら授業を展開。子どもの好奇心や問題意識を刺激することで、学校の授業に能動的に参加してもらえることを目指した取り組みです。九州での開校は初。10月17日(土)午後1時にプレ開校され、長崎大の山本太郎教授が新型コロナウイルス感染症について、児童文学者のアーサー・ピナードさんが児童文学について講義します。参加対象は小学4年～6年生とその保護者1人の計50組、参加費は無料。詳細は、同団体へ(☎090-5083-7835)。



子ども大学をPRする吉沢理事長(左から3人目)

他市との連携

高岡市「万葉集全20巻朗唱の会」オンライン参加

10月2日から4日まで、富山県高岡市でオンラインで開催されるイベント「第40回高岡万葉まつり『第31回万葉集全20巻朗唱の会』」への参加のため、大宰府政庁跡で8月21日、配信用の動画を撮影。楠田市長は2首を朗唱しました。

「万葉集全20巻朗唱の会」は、万葉集20巻4516首を2000人超が三日三晩かけて歌い継ぐ催し。今年は新型コロナウイルス感染症防止の観点からオンラインでの開催となり、太宰府市からは7人が参加し、18首を朗唱する予定。



朗唱する楠田大蔵市長

大学との連携

日本経済大学と太宰府市教育委員会が交流事業の覚書締結

日本経済大学と市教育委員会は、8月25日に交流事業についての覚書を締結しました。これまでも同大の学生サポーターが、ボランティアとして市内にある小中学校の学校行事などに参加してきましたが、この覚書締結を機に、部活動の外部コーチとして学生に協力してもらう他、留学生と小中学生との交流なども図る予定です。交流を通じて、地域教育の充実や活性化のために互いに協力していきます。



つづきあすか 都築明寿香学長(左)と楠田京子教育長

学校

福岡農業高校「第9回ご当地! 絶品うまいもん甲子園」決勝へ

全国の高校生が、地元の食材を生かしたメニューを開発し競う「第9回ご当地! 絶品うまいもん甲子園」の九州エリア選抜大会が8月31日にオンラインで開催され、福岡農業高校食品科学科菊芋研究班が決勝へと駒を進めました。全国で105校、363チームが応募し、九州エリアからは12校、50チームがエントリー。

「ご当地の食材を生かした、【SDGs】×地元の看板メニュー開発!」というテーマに、同班はシャキシャキの触感と甘さを生かした「キクイモかき揚げうどん」を考案。麺にも菊芋を練り込むこだわりぶり。「菊芋には、食後の血糖値を下げるといわれる「イヌリン」が含まれていますが、水溶性のため、煮ると溶け出てしまいます。うどんにすることで、かき揚げから流れ出た成分も、つゆを飲めば取ることが出来ます」と同班の亀川豊さん。「味には自信がある。いずれ専門店とコラボしたい」と意気込む3人。決勝大会は10月31日(土)、東京で開催されます。



の だ かい かめがゆたか きのしたまさき
左から野田凱さん、亀川豊さん、木下雅規さん

市民・団体との連携

「青少年育成団体等表彰」受賞者が表敬訪問

公益社団法人福岡県青少年育成県民会議の「青少年育成団体等表彰」が行われ、太宰府市からは個人の部で山口捷海さん、団体の部で太宰府小校区通学合宿実行委員会が選ばれ、表彰されました。また、その報告のため8月7日、山口さんと同委員会の大末精一さんが市役所を訪ねました。

山口さんは平成23年度から「放課後公民館開放勉強会」を立ち上げ、大学生ボランティアとともに小学生に勉強を教えたり、イモ植えなどの行事を行ったりと、子どもの居場所づくりを目的とした活動を展開。大学生ボランティア育成にも尽力しています。太宰府小校区通学合宿実行委員会は、家庭やテレビゲームなどから離れ、規則正しい生活を子どもたちだけで4泊5日で行う「通学合宿」を約10年間にわたって実施。豊かな生活体験を提供することを目指しています。



表彰状を手に活動を報告

寄附

明治安田生命保険相互会社寄付金贈呈式

明治安田生命保険相互会社の生井俊夫福岡支社長らが8月7日に市役所を訪れ、寄附金を贈呈されました。

同社は「地域に密着した最も身近な生命保険会社」を目指し、地域の暮らしを豊かにする取り組み「地元の元気プロジェクト」を展開。その一環として、新型コロナウイルス感染症による地域への影響をふまえ、「私の地元応援募金」を実施しています。同社や太宰府市ゆかりの同社社員から、寄付をいただきました。



寄付金贈呈式の様子

民間との連携

STEAM教育オンライン体験講座が開催されました

学習工作キットなどを販売する株式会社イーケイジャパン（太宰府市都府楼南）が8月1日から10日まで、「STEAM教育オンライン体験講座」を開催しました。本市はかねてよりSTEAM教育を推進しており、この事業を後援しております。新型コロナウイルス感染症対策の観点から、今年はYou Tubeでライブ配信。同社の工作キットの組み立てのポイントやプログラミングの仕組みなどを解説し、科学や技術に親しんでもらおうという企画です。

STEAMとは、科学、技術、工学、芸術、数学の各分野を横断的に学習する教育のことで、社会の課題に対し、創造的に解決できる力を身に着けることが目的です。2020年度から小学校でのプログラミング教育が必修化されたことでも注目を集めています。



作り方のポイントをライブで配信

市政

災害時に備えて避難所開設訓練を行いました

本格的な台風シーズンを迎えるにあたり、8月29日にとびうめアリーナにおいて、市の防災力を高めることを目的に、市職員の災害対応力の向上を図る災害時避難所開設訓練を行いました。

避難所運営マニュアルや受付作業の手順を確認するとともに、新たに導入した新型コロナウイルス感染症対策用段ボール間仕切りの設営などを行い、台風10号対応に早速活かせました。



完成した段ボールの間仕切りと簡易ベッド

令和2年度高齢者インフルエンザ予防接種を無料で実施します

問い合わせ 元気づくり課 保健センター ☎(928)2000 FAX(928)7143

新型コロナウイルス感染症との重複罹患などを避け、重症化を予防するという目的で、**令和2年度に限り**、高齢者インフルエンザ予防接種を自己負担金無料で医療機関にて実施します。ぜひ、この機会にインフルエンザ予防接種を受けましょう！

接種期間	令和2年10月1日(木)～令和3年2月28日(日)	接種回数	1回
------	---------------------------	------	----

※令和2年10月1日現在で満65歳以上の方は、「高齢者(65歳以上)インフルエンザ予防接種自己負担金免除通知書」を送付します(令和2年10月初旬以降発送予定)。

●事前手続き方法

対象者	申請手続き	接種費用
①令和2年10月1日現在で満65歳以上の人	申請手続きは不要です。 接種の際に「高齢者インフルエンザ予防接種自己負担金免除通知書」を医療機関に提出してください	無料
②令和2年10月2日～令和3年2月28日までに満65歳になる人	申請手続きが必要になりますので、保健センターにご連絡ください (65歳の誕生日以降の接種となりますことをご理解ください) (下記参照)	
③接種日現在の年齢が60歳以上65歳未満で心臓・じん臓・呼吸器・免疫のいずれかの機能に日常活動が極度に制約される程度の障害を有する人(身体障害者手帳1級相当)	申請手続きが必要になりますので、保健センターにご連絡ください	

●申請手続きに必要なもの

本人が申請	代理人が申請
<ul style="list-style-type: none">申請書(保健センター窓口にあります)本人確認書類(健康保険証、運転免許証など) <対象者③のみ> <ul style="list-style-type: none">身体障害者手帳などの写しまたは医師の所見サインが確認できる書類(診断書など)	【住民票上同居している人が申請する場合】 <ul style="list-style-type: none">申請書(保健センター窓口にあります)接種者・代理人の本人確認書類(健康保険証、運転免許証など) <対象者③のみ> <ul style="list-style-type: none">身体障害者手帳などの写しまたは医師の所見とサインが確認できる書類(診断書など) 【住民票上同居していない人が申請する場合】 (上記に加えて) <ul style="list-style-type: none">委任状および接種者・代理人の印鑑

注意事項	●事前に必ず接種医療機関に日程をご確認ください。●治療中の病気がある人、予防接種の成分によってアレルギーをおこす恐れのある人、身体障害者手帳を持っている人は、かかりつけ医に相談してください。
------	---

令和3年度 経営方針

楠田大蔵市長が令和3年度経営方針について発表し、本市職員に向けて周知を図りました。

はじめに

令和2年度は、昨年度太宰府市が新元号「令和発祥の都」として大きな注目を受けたことを追い風に、市をあげて前例にとらわれない自由な発想と旺盛なチャレンジ精神を駆使したことにより市税やふるさと納税が大幅に増加した事を受け、約250億円と過去最大の事業規模の「令和還元予算」をもってスタートした。

しかし、予期せぬ世界的な新型コロナウイルスの脅威の高まりにより4月7日に関東関西に加え福岡県でも一カ月余りにわたり緊急事態宣言が発令され、解除後も引き続き感染状況は予断を許さない状況にあり、本市への観光客の激減や市内経済活動、市民生活の停滞など年度当初から深刻なダメージを受けている。

こうした事態を受け、国や県の対策に加え臨時議会3度を含む5度の議会で追加補正予算を組み、個人、事業者問わず質、量共に備えた緊急支援策を大胆かつ迅速に実施してきた一方で、当初予算で計上していた事業の大胆な見直しを行い、身を切る改革をはじめ1億円規模の歳出カットを断行した。

この1億円に加え、昨年の令和を反映した歳入増などによる剰余金1億円、4倍増を記録した昨年をも大きく上回る勢いのふるさと納税増1億円を活用して基金取り崩しは行わず、国や県の交付金を活かしてピンチをチャンスに変えることで、施政方針や太宰府まち・ひと・しごと創生総合戦略(まちづくりビジョン)も着実に実行してきた。

「底力総發揮構想」については、福岡県や九州電力との人事交流、市の主要団体で構成するブランド創造協議会との3点コロナ連携、複数の企業、自治体間の九州観光促進コンソーシアム協定締結、職員採用プロジェクトチームによる人材の確保、太宰府 Beautiful

①



ふるさとチョイスで応援
新型コロナウイルス被害に関する支援

被害事業者、研究開発、子育て家庭、ふるさと納税で新型コロナウイルスで苦しむ方へのさまざまな支援ができます

ふるさと納税を活用し、新型コロナウイルス感染症による被害事業者などを支援



太宰府 Beautiful Harmony フォンドで
新型コロナウイルス感染症対策支援
返礼品なし



オンラインでの参加もあったまちづくりビジョン会議(2019年実施)

Harmony フォンドの設置やふるさと納税(写真①)による新型コロナウイルス対策支援などを行った。

「全世代居場所と出番構想」については、念願の地域包括支援センターのサブセンター稼働、GIGAスクール構想における「1人1台」パソコンの実現の予算確保、スマイルレターの実施、就職氷河期世代の市職員採用、保育所等新規採用保育士家賃助成事業およ

び保育補助者雇上強化事業、まちづくりビジョン会議(写真②)における事業提案などを行った。

「大太宰府構想」については、昨年のふるさと納税者に対して御礼と新型コロナウイルス感染症対策支援依頼のながきを郵送し関係人口の増加に努め、本市独自の日本遺産であった古代日本の「西の都」を近隣自治体を巻き込む広域的な形に変更して改めて認定

を受け、令和発祥の都PR キャラクター(イラスト③)を活用し、史跡客館跡の供用を開始するなどした。

「持続可能な太宰府構想」については、新型コロナウイルス対策や大雨対応を進める中で防災力を着実に高め、大胆な歳出見直しを実践することにより行財政改革を先取りし、いきいき情報センター1階の活用についてサウンディング調査を行い、シェアサイ

クルの導入やLINEを活用した情報配信システム整備の検討を進め、高齢者運転免許自主返納支援などを行った。

重ねて、依然として新型コロナウイルスの影響については全く予断を許さない状況である。しかしこうした時こそ行政の出番であるとの強い思いを持ち、発想を柔軟にし、ピンチをチャンスに変えなければならぬ。この未曾有の危機において、職員が一丸となり、三つコロナ時代における「令和発祥の都」にふさわしい太宰府市を創造して行こう。

令和3年度経営方針

令和3年度は、まちづくりビジョンをベースに、「経済活性化」「財政健全化」「新たな生活様式」の三つの視点を組み合わせた柔軟な発想に基づく独自のな地方創生を目指す。その際

1、職員は常に市民本位、現場主義を心掛け、三役や上司との密な報告、連絡、相談を徹底し、責任の所在の明確化、信賞必罰を旨とする。
2、職務遂行にあたっては、指

待ちではなく、常に世の為人の為市の為市民の為に、この当事者意識を持って、主体的、積極的に取り組む。

3、企画立案に当たっては、職員一人一人が前例にとらわれず、自由な発想と創意工夫をもって、中長期的視野に立った企画立案を心掛ける。

以上の三点を常に念頭に置き、三役、新たな人材、生え抜きの職員が刺激しあい、良い

伝統は受け継ぎ、改めるべきものは果敢に改め、より良い市政へとさらに踏み出して行こう。

経済活性化の視点

国内有数の国際観光都市である本市では、新型コロナウイルス感染症の影響により、

4月～6月期の観光客入込数が令和元年度同月と比較して92パーセントも落ち込むと

により地域資源を最大限に活用し、観光事業や社会経済活動の一刻も早い復活、交流人口や関係人口の回復、子育て世代の住環境の向上による定住・移住促進等による経済活性化を図っていくと共に、ふるさと納税の更なる増収を図って行かなければならぬ。

財政健全化の視点

IMF(国際通貨基金)の令和2年度の国内GDP成長率の見通しが約5%のマイナス成長であり、令和3年度における個人市民税や法人市民税をはじめとした市税の減収は不可避である。一方、少子高齢化による社会保障費や扶助費の増、公共施設の老朽化による維持・更新などにかかる経常的経費の支出も不可避である。

こうした二重の困難を抱えるなか、受益と負担の関係を常に念頭に置き、既存事業についても前例に捉われず、スクラップも視野に入れた徹底した見直しと効率化による歳出削減に努めるとともに、重

要度や緊急性、効率性などに応じ優先順位をつけて提案することを心掛けなければならない。

新たな生活様式の視点

5月1日の新型コロナウイルス感染症対策専門家会議において、「治療法の確立に向けた明るい兆しが見えつつあるが、国内における感染状況にに応じて、持続的な対策が必要である」として、長丁場の対応を前提とした「新しい生活様式」の定着を求めている。再度まん延が生じた場合には「徹底した行動変容の要請」を行うとした。

新型コロナウイルス感染症拡大防止のために生まれた「新しい生活様式」は、今や市民の生活や経済活動において多様なスタイルを生み出しており、政策立案においては、「新しい生活様式」による市民の生活や社会経済活動の変容をうながすことで安心感の醸成を図るとともに、ワーケーション誘致への取り組みなど新たな成長を模索しなければならない。



2月には、太宰府市をPRするキャラクターが誕生

まずは1分からスタート

運動の目安は10～20回を1セットとし、慣れてきたら運動量を増やしましょう。続けることが大切なので、ややきついとを感じるくらいの無理のないペースで行いましょう。また、無理に伸ばしたり、反動をつけたりせず、痛みが出たら運動は中止しましょう。

 = 運動で筋肉が鍛えられる部分

初級

つま先上げ (すね)

- ①膝の角度が90度になるように椅子に座ります。
- ②つま先の上げ下ろしをします。



かかと上げ (ふくらはぎ)

- ①膝の角度が90度になるように椅子に座ります。
- ②かかとの上げ下ろしをします。



ここからスタート

足横上げ (おしり)

椅子の後ろに立って背もたれを持ち、左足を30度くらい真横に上げます。3秒間キープし、ゆっくり下ろしましょう。1セット行ったら、反対側の足も同様に行います。



- ・つま先は前向きで



初級

足上げ (太もも前側)

床の上に仰向けになり、右足を立てます。左膝を伸ばしたまま床から足1足分くらいの高さ(約20～30cm程度)まで上げ、3秒間キープします。1セット行ったら、反対側の足も同様に行います。



- ・つま先は天井に向ける
- ・上げる方の膝は曲がらないこと



問い合わせ 高齢者支援課 ☎(029)3210

新型コロナウイルス感染症予防のため、外出を控えることで活動量が減っている人が増えていきます。特に高齢者は筋力や体力が低下すると、認知機能や身体機能の低下につながり、転倒もしやすく、健康寿命を縮める原因にもなります。自宅でも手軽にできる運動に取り組み、筋力維持、アップを目指す「貯筋」をし、健康維持を目指しましょう。

中級

スクワット2 (太もも前側+おしり)



椅子などを支えにし、右足を一步前へ踏み出して、元の姿勢に戻ります。つま先と膝は前向きで行いましょう。1セット行ったら、反対側の足も同様に行います。



ポイント
・膝がつま先より前に出ないこと

スクワット1 (太もも前側+おしり)

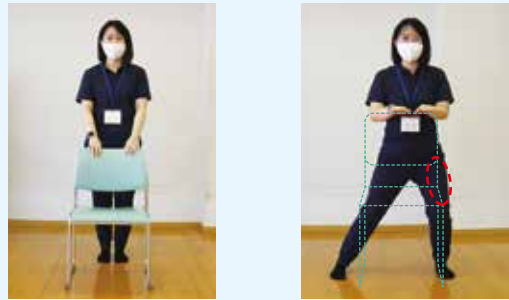

椅子などを支えにし、右足を真横に1歩踏み出して、真ん中に戻ります。つま先と膝は前向きで行いましょう。1セット行ったら、反対側の足も同様に行います。

上級

おしり上げ (おしり)

床に仰向けになって膝を立てます。おしりを上げて3秒間キープし、ゆっくり下ろします。おしりや背中を触り、使っている筋肉を確認しましょう。



ポイント
・背中や手の力を使わずにおしりを上げましょう

四つ這いバランス (体幹)

床の上で四つ這いになり、右手と左足を上げ、それぞれを体と平行にして伸ばします。3秒間キープした後、ゆっくりと元の姿勢に戻ります。反対側も同様に行います。



ポイント
・上げた手、足が体と平行になるようにバランスを取る。
・難しい場合は、手だけ、もしくは足だけを。

筋肉貯金!



中級



フレイル(※) 予防のためのワンポイントアドバイス

いきいきとした生活を続けるためには、運動に加え、食事や口の健康、社会参加をすることも大切です。運動、栄養(口腔ケア含む)、社会参加を意識して生活しましょう。

※加齢とともに心身の活力が低下し、要介護状態になる一步手前の状態のこと。適切な取り組みによって元気な状態に戻ることも可能です。

ダンボールコンポストを活用して生ごみ減量！野菜作りを楽しみませんか？ ～ダンボールコンポストを活用されている市民を紹介します～

VOL.1

問い合わせ 環境課 ごみ減量推進係 (☎内線 362)

微生物の力で生ごみを分解し、家庭から出るごみの量を減らす環境に優しい「ダンボールコンポスト」。ごみ袋の量も削減できて経済的。さらに、生ごみの分解後には堆肥として活用ができるというメリットもあります。ダンボールコンポスト利用歴7年の轟さんに、使い勝手や活用法などについて聞きました。

できた堆肥は庭での野菜づくりに活用

三条台区在住の轟さんら3人は、太宰府市が実施するダンボールコンポスト講座をきっかけに利用を開始。7年ほど継続しています。



写真左から後藤さん、落石さん、轟さん

轟さんの自宅を訪問すると、家の周囲の省スペースを活用してたくさんの野菜を作っていました。「庭で少しの野菜を作るのに、ちょうど良い量の堆肥ができます。できた堆肥は臭いがしないので、使い勝手も良いです」とのことです。



ユリ、朝顔、ひまわり、ピーマン、オクラ、
自宅の庭はたくさんの植物であふれていました



ダンボールコンポストを
庭の一角に設置

「ダンボールコンポストを使うことで、ごみの量がとても減り、ごみ袋代の節約になっています。そして、(作った堆肥で)野菜や花が育ったら、(手間をかけた分)うれしいです」。轟さんらは、ダンボールコンポストを楽しく活用していることが印象的でした。

皆さんもダンボールコンポスト、挑戦してみませんか？



自宅の周囲を活用して野菜作り

ダンボールコンポストを使ってみませんか？

基材(もみ殻くん炭にピートモスや竹粉末を混ぜたものなど)を入れたダンボール箱の中に、食べ残しや調理くずを入れてよくかき混ぜると、微生物の働きにより、生ごみが堆肥へと生まれ変わる、自然生態系に沿った環境にやさしい生ごみリサイクルです。



ダンボールコンポスト

セット内容：基材、ダンボール、
布カバー
販売場所：太宰府市役所売店、
NPO 法人太宰府身体障害者協
議会

価格：850円

※基材、ダンボールのセットは
500円



飼い主のいない猫の不妊去勢手術費の一部を補助します



問い合わせ 環境課 環境保全係 (☎内線 308)

市には、猫によるふん尿や鳴き声、ごみや庭を荒らされるといった相談が多く寄せられています。そこで、飼い主のいない猫の過剰繁殖を抑え、ふん尿や鳴き声などの被害を軽減させるため、飼い主のいない猫に対する不妊去勢手術に要する費用の一部を補助金として交付します。

対象となる猫

生後6カ月以上の飼い主のいない猫

ただし下記は対象外です。

・飼い主がいる猫 ・手術を施している猫 ・他団体から補助、その他助成措置を受けて手術を施す予定の猫

補助金対象者

市内に住所を有し、住民基本台帳に記録されている個人

補助対象手術

不妊手術:卵巣および子宮の全部を摘出して生殖を不能にする手術

去勢手術:精巣を摘出して生殖を不能にする手術

*耳先カット措置含む

補助金交付額

オス:1頭につき、15,000円(上限)

メス:1頭につき、25,000円(上限)

申請方法

環境課へ下記書類の提出をお願いします。書類は環境課窓口かホームページで入手してください。

- (1) 申請書
- (2) 対象の猫のカラー写真(全身および頭部の拡大写真)
- (3) 対象の猫が生息する地域を示した地図
- (4) 飼い主のいない猫の給餌などの活動状況調書
- (5) 飼い主のいない猫の不妊去勢手術費補助事業誓約書

注意点

- ・ 予算の範囲内での交付となります。
- ・ 事前に申請し、補助決定後に手術を受けさせてください。
- ・ 書類などに不備があった場合、受理されません。また環境課で審査を行い、不許可となる場合があります。
- ・ 一度に複数頭の申請はできません。

飼い主のいない猫にエサをあげている方へ

無責任なエサやりはやめましょう!

不幸な猫を増やさないためにも、飼い主のいない猫の世話をする際は、責任を持ってかわいがりましょう。

◆エサやりに関するご近所トラブルが発生しています。裁判になることもあります。

- ・ エサを置いたまま(置きエサ)・・・猫だけでなく、ハエ・ゴキブリやカラスなどが集まり不衛生です。
- ・ フン尿被害(におい、植物が枯れるなど)
- ・ 子猫が産まれて、鳴き声がうるさい
- ・ 車に傷がついた



離婚時の年金分割制度について

問い合わせ
 国保年金課国保年金係(☎内線306)
 南福岡年金事務所 お客様相談室☎(552)6112



手続き

離婚した場合、婚姻期間中の厚生年金記録(標準報酬月額・標準賞与額)を、2人で分割することが出来ます。原則として離婚後2年以内に手続きを行う必要があるのですが、早めに年金事務所にご相談ください。

また、年金分割割合を定める調停などの長期化により離婚後2年を超過した場合は、調停などの成立日から6カ月以内であれば手続きが可能です。



詳しくは、南福岡年金事務所お客様相談室(電話番号は上記)へお問い合わせください。

子育て世帯への臨時特別給付金(公務員対象)の申請は11月30日までです

問い合わせ
 保育児童課 児童福祉係(☎内線318)



手続き

新型コロナウイルス感染症に伴う支援として、児童手当を受給する世帯に対して給付金を支給しています。11月30日(月)までに手続きをお願いします。

給付対象者

公務員。令和2年4月分の児童手当の受給者。3月31日までに生まれた児童が対象で、3月まで中学生だった児童(新高校1年生)も含まれます。

給付額

対象児童1人につき1万円

申請方法

所属庁から児童手当の受給証明を受けた後、11月30日までに申請してください。郵送の受け付け可。

提出書類

1. 申請書(所属庁から配布)
2. 振込口座が確認できる書類(通帳やカードの写し)

申請受付期限

令和2年11月30日(月)

支給方法

提出書類を審査した後、申請書に記載された口座に振り込みます。

※公務員以外の児童手当での受給者は給付済みです。

生活困窮者への「生活の困りごと相談窓口」 ※相談の際は事前予約をお願いします。

問い合わせ 生活支援課 生活支援係(☎内線375、300)



行政

〈自立相談支援事業〉

あなただけの支援プランを作ります。経済的に困窮し、生活に困りごとや不安を抱えている場合は、まずはご相談ください。

支援員がどのような支援が必要かを相談者と一緒に考え、具体的な支援プランを作成し、寄り添いながら自立に向けた支援を行います。

〈住居確保給付金〉

住居の確保と就職に向けた支援を行います。離職、廃業または休業などによる収入減少により、経済的に困窮し住居を失った、または、失うおそれがある人に対し、一定期間、家賃の一部を支給します。

生活の土台となる住居を整えた上で、就職に向けた支援を行います。※世帯の収入や預貯金などの要件を満たした方が対象です。

〈家計改善支援事業〉

家計の立て直しをアドバイスします。家計の収支バランスが崩れている、滞納や負債があるなど、お金に関する不安を相談

支援員が、相談者自ら家計を管理できるように支援します。税、保険料や公共料金に滞納があれば、支払い方を一緒に考えます。

さまざまな問題に対し相談者が孤立しないように、社会的なネットワークを活用し支援を行います。

〈就労準備支援事業〉

就労に向けた支援を行います。日常生活で引きこもりがち

になり「社会との関わりに不安がある」「他の人とコミュニケーションがうまくとれない」など、直ちに就労が困難な人に一般の就労に向けた基礎能力を養いながら、支援や就労機会の提供を行います。





令和3年度に中学校で使用される教科書が決まりました

問い合わせ 学校教育課 指導係(☎内線449)



教育

法令に基づいて設置された第1地区(筑紫地区)教科用図書採択協議会の選定結果を受け、本市教育委員会において、次のとおり、来年度に中学校で使用される教科書を採択しました。

種目	教科用図書名(出版社名)	備考(選定の主な理由など)
国語	国語(光村図書出版)	普遍的価値の教材と現代的な教材が豊富で、思考力や想像力を高めることができる。
書写	中学書写(光村図書出版)	日常生活での書写の重要性が意識され、書く力を確実につけることができる。
社会	地理的分野 社会科 中学生の地理 世界の姿と日本の国土(帝国書院)	主体的・対話的・深い学びの視点から教科書が構成されており、学習に取り組みやすい。
	歴史的分野 社会科 中学生の歴史 日本の歩みと世界の動き(帝国書院)	単元の内容を概観させる学習を通して、単元を貫く「問い」を追究する構成となっている。
	公民的分野 社会科 中学生の公民 よりよい社会を目指して(帝国書院)	「問い」が設定され、社会的な見方・考え方を働かせて論理的に説明させる流れがある。
地図	中学校社会科地図(帝国書院)	「地図活用」と題するコーナーが充実し、地図を使って主体的に学ぶことができる。
数学	中学数学(日本文教出版)	数学的な関係を表で整理する活動が批判的思考や表現力を高めることに効果的である。
理科	理科の世界(大日本図書)	自然の事物・現象に進んで関わり、主体的に科学的な探究ができる内容構成である。
音楽	一般 中学生の音楽(教育芸術社)	めざす資質・能力が明確であり、生徒の実態に即した題材構成が工夫できる。
	器楽合奏 中学生の器楽(教育芸術社)	表現・鑑賞と関連付けた教材により主体的・系統的に学びを積み上げることができる。
美術	美術(光村図書出版)	表現活動と鑑賞活動を一体的に構成した学習活動を展開でき、教師が指導を行いやすい。
保健体育	新しい保健体育(東京書籍)	オリジナルの動画コンテンツが豊富にあり、学びを深めていく学習が実現しやすい。
技術 家庭	技術分野 技術・家庭 技術分野 テクノロジーに希望をのせて(開隆堂出版)	基本・問題解決・振り返りの3ステップで見方・考え方を発揮・定着させる指導ができる。
	家庭分野 技術・家庭 家庭分野 生活の土台 自立と共生(開隆堂出版)	持続可能な社会の消費者として自覚させ、生活を改善していく資質・能力を高めることができる。
外国語(英語)	NEW HORIZON English Course(東京書籍)	付属の動画が充実し、学習の導入や表現活動で生徒の興味関心や学習意欲を喚起できる。
道徳	新訂 新しい道徳(東京書籍)	多面的・多角的に自我関与させ、「考え、議論する道徳」の学習に高めることができる。

コミュニティ無線を通じて
Jアラート試験放送を実施します。

日時 10月7日(水) 11時

※中止・延期の場合あり。

問い合わせ 防災安全課 防災対策係
(☎内線 519、549)

新1年生の健康診断の通知は届きましたか

問い合わせ

学校教育課 義務教育係(☎内線448)



教育

令和3年4月に小
学校へ入学する児童
を対象に、10月17日
(土)、24日(土)、31日
(土)に太宰府市役所
4階にて、健康診断を
行います。
対象者には案内通
知を送付していきま
すが、まだ届いていな
い人は、上記へお問
い合わせください。

臓器提供の意思表示にご協力ください



問い合わせ 国保年金課 国保年金係(☎内線312・313)

福祉

日常生活 臓器提供意思に関する事項について詳細を受けようとするときは、必ずこの証をその場で選んでください。

備考

※以下の欄に記入することにより、臓器提供に関する意思を表明することができます。記入する場合は、1から3までのいずれかの番号を○で囲んでください。

1. 私は、脳死後及び心臓が停止した死後のはずれでも、尊厳のために臓器を提供します。
2. 私は、心臓が停止した死後に限り、尊厳のために臓器を提供します。
3. 私は、臓器を提供しません。
(1または2を選んだ方で、提供したい臓器があれば、○をつけてください。)

【心臓・肺・肝臓・腎臓・膵臓・小腸・臓器】

特記欄()

署名年月日: 年 月 日

本人署名(自筆):

意思表示カード

臓器提供とは病気や事故によって臓器が機能しなくなつた場合に、他の人の健康な臓器を移植して、機能を回復させる医療です。健康な家族からの肺、肝臓、腎臓などの部分提供による生体移植と亡くなられた人(脳死後または心臓が停止した死後)からの臓器提供による移植があります。

本市では、臓器の移植に関する法律(臓器移植法)に基づき、国民健康保険被保険者証の裏面に臓器提供意思表示欄を設けています。15歳以上の人は、この欄に記入することで臓器提供に関する意思表示を行うことができます。また、意思表示の方法として、運転免許証やマイナンバーカード、健康保険証の意思表示欄への記入、インターネットによ

意思表示欄の記入方法

①意思の選択	1から3までのいずれかの番号を○で囲んでください。
②提供したくない臓器の選択	(1または2を選んだ人) 提供したくない臓器があれば、その臓器に×をつけてください。
③特記欄への記載	(1または2を選んだ人) ・皮膚、心臓弁、血管、骨などの組織も提供する意がある場合は、「すべて」または組織の名称を記入してください。 ・親族(配偶者、子、父母)への優先的な臓器提供を希望する場合は、「親族優先」と記入してください。
④署名など	本人署名および署名年月日を自筆で記入してください。 家族の人は本人の意思を確認し、家族署名に自筆で署名してください。

る意思登録、意思表示カードへの記入などがあります。意思表示の有無で治療内容や医療費が変わることはなく、臓器提供を強要するものではありませんが、自分自身に万が一のことがあったときに家族が迷わないためにも、自分の意思を表示しましょう。

2021年版福岡県民手帳を販売

問い合わせ 経営企画課 企画政策係(☎内線535)



行政

【販売場所】
市役所地下売店、一部のコンビニ、書店

【種類・価格】
ハンドブック判(黒のみ)(21cm×15cm) 1千円

【販売開始日】
11月6日(金)

標準判(黒・ワインレッド・黄)紺(横罫版のみ)(16・2cm×8・4cm) 600円

ポケット判(黒・ワインレッド)(13・5cm×7・3cm) 500円

献血にご協力ください

問い合わせ 元気づくり課 健康推進係(☎内線687)



健康

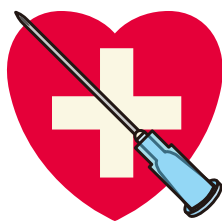

病気やけがで血液が必要な患者さんは、健康な人の血液を補給して治療する必要があります。今年度の太宰府市の献血人数の目標は約1千400人。血液は人工的につくることのできない上、長期保存もできません。皆様のご協力をお願いします。

みんなで楽しく！シニアスポーツ教室(後期)を開催します！

申込み・問い合わせ スポーツ課(☎918-5381)



スポーツ

開催期間：11月、12月(火曜日・金曜日) 全6回、8回を予定

時間：1回90分(予定)

対象：60歳以上

参加費：1千円、1千500円(予定)

定員：20名

※詳細は後日、申込者へ送付します。

※新型コロナウイルス感染症状況によっては中止になる場合があります。

日程	時間	会場
10月9日(金)	午前10時～午後1時 午後2時～4時	太宰府市役所
11月5日(木)	午前9時30分～11時30分 午後0時30分～4時	西鉄五条駅 ロータリー

対象 男性17歳～69歳 女性18歳～69歳
※65～69歳の方は60～64歳までに献血の経験がある人が対象となります。



第3回済生会二日市病院健康講座

問い合わせ 元気づくり課 健康推進係 ☎(928)2000



健康

元気づくり課（保健センター）と済生会二日市病院の共催で健康講座を開催します。

今年度は、新型コロナウイルス感染症対策の一環として入場制限を設けます。事前に保健センターで入場券を配布し、入場券を入手された人のみ参加ができます。ご理解のほどよろしくお願ひします。また、今年度は元気づくりポイント対象外となります。

なお、今回の講座は開催場所が例年とは異なりますのでご注意ください。
当日会場は駐車場が少ないため、なるべく公共交通機関をご利用ください。

講座日時 11月16日(月) 午後3時～4時(受付開始:午後2時45分)

場所 太宰府市総合福祉センター 1大会議室(太宰府市社会福祉協議会)

内容 「高血圧症に詳しくなろう」～自宅での上手な血圧測定～ *血圧計をお持ちの人はご持参ください

講師 門上俊明さん(循環器内科)、大島祐子さん(慢性心不全看護認定看護師)

定員 50人

入場券配布場所 太宰府市保健センター

入場券配布期間 10月21日(水)～11月11日(水)

*無料

*先着順

*入場券はご本人にのみお渡ししますので、ご了承ください。

*新型コロナウイルス感染症拡大により、中止になる可能性があります。



太宰府市民遺産パネル展開催中!

問い合わせ 文化財課 調査係(☎内線472)



文化

にここ講座

問い合わせ 元気づくり課 子育て支援センター ☎(919)6001



子育て

子どもとどんなふうに触れ合って遊んだらよいか悩むことはありませんか? わらべうたを中心に楽しく親子で遊んでみましょう。皆さんの参加をお待ちしています。

講座名 「わらべうた講座」
日時 10月30日(金) 午前10時～11時

場所 子育て支援センター ぽかぽかサロン

対象 在宅の0～6歳(就学前)の子どもと保護者

昨年新しく市民遺産となった「四王寺山の三十三石仏」をはじめ、認定されている太宰府市民遺産全15件を紹介するパネル展を開催中です。



「四王寺山の三十三石仏」一番札所

講師 えほんとわらべうた プチ・おちぶち 八尋理恵さん

申込締切 10月28日(水) 午後5時まで

定員 8組(先着順)

※要申込・受講料無料

※親子一緒にします。

持ってくる物

お茶・オムツ・着替え・タオルなど

※動きやすい服装で参加をお願いします。



会期 ①10月23日(金)まで

②10月31日(土)～11月13日(金)

会場 ①太宰府館2階ギャラリー

②いきいき情報センター 2階イベント広場



過去のパネル展の様子

みんなで作ろう！ ふれあいのあるまちづくり

今回は、自治会活動として、地域の皆さんが楽しく交流し、親睦を深める行事にスポットをあててご紹介します。

今年は、新型コロナウイルス感染症拡大防止のため、行事の中止が相次いでいますが、今後ともご理解・ご協力をよろしくお願いいたします。

自治会行事

下記のような行事を行っています。地域の行事に参加し、知り合いが増えることは、防犯防災の観点からも重要なことです。ぜひお住まいの地域の行事へお気軽にご参加ください。

※自治会によって行事内容は異なります。



夏祭り



文化祭



餅つき

他にはこんな活動も！

自治会単位だけではなく、おおむね小学校区ごとに協力して行うイベントもあります。

太宰府小学校区自治協議会 「通学合宿」

子どもたちが家庭から離れて、施設に宿泊し集団生活をしながら学校に通学する体験活動を行い、自主性や協調性を学ぶ大変良い機会となっています。



東小校区自治協議会 「出前福祉講座」

年に2回、健康維持と認知機能向上のため、校区内の5地区の公民館で講座を実施しています。



南小校区自治協議会 「防災訓練・ダーツ大会」

災害時に大人数の炊き出し食を準備する訓練とダーツ大会を併せて行っていて、ダーツ大会は地域の小学校や高校からも参加しています。



国分小学校区自治協議会 「ペタンク大会」

普段はあまり接する機会が少ない地域の皆さんの世代間交流を深めるとともに、健康づくりにもつながっています。



水城小学校区自治協議会 「みずぎ安全フェスタ」

小学生と地域の人と一緒に防犯や防災について勉強し、安全・安心なまちづくりをみんなで考える良い機会となっています。



西校区自治協議会 「くりん祭(文化祭)」

ステージ発表や作品展示など地域の皆さんの文化芸術の発表の場であると同時に、文化活動を通じた交流の場となっています。



自治会活動へのご理解・ご協力をよろしくお願いいたします。



問い合わせ 地域コミュニティ課(☎内線543)

保存版

切り取って
保管できます

2020年度後期(2020年10月1日~2021年3月31日)

65歳以上の
人が対象です

介護予防のための 健康づくりカレンダー



予約・問い合わせ先

高齢者支援課高齢者支援係(地域包括支援センター)
太宰府市五条三丁目1番1号いきいき情報センター1階
TEL:(929)3210 FAX:(929)3206

開館日時:月~金曜日(祝祭日を除く)午前8時30分~午後5時

すこやか運動教室<予約不要>

※対象外の教室には参加できませんので、対象年齢や実施時間などご確認のうえ、お越しください。

内容 ※1教室60分

初級(ケアビクス):椅子に座ったまま音楽や歌に合わせて体操を行います。体力に自信がない人にもおすすめです。
中級(パラディソ体操):立ったまま音楽に合わせて有酸素運動や転倒予防のための筋力のトレーニングを行います。

持ってくるもの 運動用タオル(中級)・運動靴・飲み物・健康手帳・元気づくりポイントカード

65~ 69歳	とびうめ アリーナ		いきいき情報 センター	
	第1木曜 初級	第3木曜 中級	第1金曜 中級	第3金曜 初級
開始時間 (受付開始)	13:30 (13:00)	15:00 (14:20)	13:30 (13:00)	15:00 (14:20)
受付	会議室		210号室	
10月	1日	15日	2日	16日
11月	5日	19日	6日	20日
12月	3日	17日	4日	18日
1月	7日	21日	/	
2月	4日	18日	5日	19日
3月	4日	18日	5日	19日

70~ 74歳	とびうめ アリーナ		いきいき情報 センター	
	第1木曜 中級	第3木曜 初級	第1金曜 初級	第3金曜 中級
開始時間 (受付開始)	15:00 (14:20)	13:30 (13:00)	15:00 (14:20)	13:30 (13:00)
受付	会議室		210号室	
10月	1日	15日	2日	16日
11月	5日	19日	6日	20日
12月	3日	17日	4日	18日
1月	7日	21日	/	
2月	4日	18日	5日	19日
3月	4日	18日	5日	19日

75~ 79歳	とびうめ アリーナ		いきいき情報 センター	
	第2木曜 初級	第4木曜 中級	第2金曜 中級	第4金曜 初級
開始時間 (受付開始)	13:30 (13:00)	15:00 (14:20)	13:30 (13:00)	15:00 (14:20)
受付	会議室		210号室	
10月	8日	22日	9日	23日
11月	12日	26日	13日	27日
12月	10日	24日	11日	25日
1月	14日	28日	8日	22日
2月	/		12日	26日
3月	11日	25日	12日	26日

80歳 以上	とびうめ アリーナ		いきいき情報 センター	
	第2木曜 中級	第4木曜 初級	第2金曜 初級	第4金曜 中級
開始時間 (受付開始)	15:00 (14:20)	13:30 (13:00)	15:00 (14:20)	13:30 (13:00)
受付	会議室		210号室	
10月	8日	22日	9日	23日
11月	12日	26日	13日	27日
12月	10日	24日	11日	25日
1月	14日	28日	8日	22日
2月	/		12日	26日
3月	11日	25日	12日	26日

介護予防カレンダー

キリトリ線

キリトリ線

キリトリ線

キリトリ線

男性のためのすこやか運動教室〈予約不要〉



内容 ※1教室50分

男性のみを対象とした教室です。筋力トレーニングや柔軟性を高める運動について説明や実践を行います。

持ってくるもの 運動靴・飲み物・健康手帳・元気づくりポイントカード

いきいき情報センター:受付208号室								いきいき情報センター:受付208号室									
65～74歳		10月	11月	12月	1月	2月	3月	75歳以上		10月	11月	12月	1月	2月	3月		
開始時間 (受付開始)	13:30 (13:00)	月	12日	9日	7日	18日	8日	8日	開始時間 (受付開始)	14:30 (14:00)	月	12日	9日	7日	18日	8日	8日
	14:30 (14:00)		曜	26日	30日	21日	25日	22日		22日		曜	26日	30日	21日	25日	22日

健幸リズム教室〈要予約・定員30人〉

※希望者多数の場合、新規及び参加回数の少ない人を優先

内容 ※1教室90分

運動が苦手な方でも気軽にご参加できます♪音楽に合わせて上半身を動かしたり、歌ったりすることで口腔・心肺機能の向上、心の元気づくりにつなげる教室です。

いきいき情報センター	火曜	12月	2月	とびうめアリーナ	火曜	11月	1月	3月
開始時間10:00 (受付開始9:45)	1日目	1日	2日	開始時間10:00 (受付開始9:45)	1日目	10日	12日	2日
	2日目	8日	9日		2日目	17日	19日	9日
	3日目	15日	16日		3日目	24日	26日	16日
申込期間		11月2日～ 11月13日	1月4日～ 1月15日	申込期間		10月5日～ 10月16日	12月7日～ 12月18日	2月1日～ 2月12日

転ばんための体力測定〈要予約・定員40人〉

※希望者多数の場合、新規の人を優先します

内容 体力測定や紙面でのチェックなどで、自分の身体や介護状態になる危険性を知り、対策を学ぶ教室です。

時間 ※1日目は混雑回避のため開始時間をずらして、各時間10人ずつ行います。

1日目:測定 ①13:30 ②14:00 ③14:30 ④15:00
2日目:結果説明13:30～15:00(受付:13:00～13:30)

	1日目	2日目	申込期間
いきいき情報センター	11月2日(月)	11月16日(月)	10月5日～ 10月16日
とびうめアリーナ	2月3日(水)	2月17日(水)	1月4日～ 1月15日

体力測定: 開眼片脚立ち、長座位体前屈、30秒椅子立ち座り、握力、椅子立ち歩き
口腔機能測定、紙面チェック
身体計測: 体重・身長、ふくらはぎ周囲径等

すこやか相談(健康・口腔・栄養)〈要予約〉

内容 保健師や管理栄養士、歯科衛生士による健康や栄養、口腔についての個別相談会です。

時間 午前9:30～12:00(1人30分)

持ってくるもの (健康・栄養相談)血液検査の結果など・健康手帳・元気づくりポイントカード

毎月 第2金曜	いきいき情報センター 1階 保健センター					
	10月	11月	12月	1月	2月	3月
	9日	13日	11日	8日	12日	12日



地域の中で助け合う
子育て支援

令和
2年度
第3回

ファミリー・サポート・センターだざいふ

会員登録講習会のお知らせ

会員になるための講習会を行います。令和2年8月末現在、ファミリー・サポートは727人・緊急サポート（病児・緊急預かり）は625人の皆さんが登録され、援助活動を行っています。皆さんで助け合い、子どもたちの健やかな成長を一緒に見守っていきましよう。積極的な参加をお待ちしています。

【ファミリー・サポート・センターだざいふ】とは

子育ての手助けをしてほしい人（おねがい会員）と子育ての手助けをしたい人（おたすけ会員）、両方を兼ねる人（どっちも会員）が会員となってお互いを地域の中で助け合う組織です。それぞれ会員登録のための講習会の受講が必要です。会員登録後、ファミリー・サポートと緊急サポートの利用ができます。

※お子さんの健康状態（アレルギーなど）によっては、お預かりが難しい場合があります。また、援助活動の内容には、制約がありますので、詳細はお尋ねください。

<こんな場合に利用できます>

（ファミリー・サポートでは）

- ・保育所（園）や幼稚園などの送り迎えに行けない。
- ・放課後、一人でお留守番させるのが心配だ。
- ・気分転換に美容院や買い物に行きたい。
- ・上の子の授業参観をゆっくり見たい。

（緊急サポートでは）

- ・急な残業や用事で、子どものお迎えが間に合わない。
- ・病気の後で、あと一日くらい用心で学校などを休ませたい。
- ・子どもの病気やケガなどで病院に連れて行ってほしい。
- ・泊まりの出張で預け先が見つからない。

講習日程

	日・曜日	時間	講習内容	講習会場所	託児場所
おねがい会員 どっちも会員	① 10月18日 (日)	10:00~12:30	事業説明「おねがい会員」の会員登録	子育て支援センター ぼかぼかサロン	子育て支援センター 和室・多目的室
		13:00~15:00	事業説明「おたすけ会員」		
おたすけ会員／どっちも会員	② 10月19日 (月)	10:00~12:00	子どもの発達と病気	子育て支援センター 多目的室	子育て支援センター 和室
		13:00~15:00	子どものあそび		
	③ 10月21日 (水)	9:30~12:30	救命講習		
		13:30~15:30	保育園（所）としての子育て支援		
	④ 10月22日 (木)	10:00~12:00	子どもの栄養と食生活		
		13:00~15:00	援助活動を行うにあたって		
⑤ 10月24日 (土)	10:00~12:00	コミュニケーションのとり方			
	13:00~15:00	保育の心			
⑥ 10月26日 (月)	10:00~12:00	子どもを安心して預かるために			
	12:00~12:30	「おたすけ会員」の会員登録			

※今後の新型コロナウイルス感染症の状況によっては、内容が変更となる場合があります。
なお、今回は新型コロナウイルス感染症の影響で「おたすけ会員」「どっちも会員」の登録に必要な講座を、すべて開講することができません。次回（来年度6月）以降に、受講していただきます。

持ち物 筆記用具 **登録に必要な物** ①顔写真1枚（カラーでの証明写真。サイズは縦4.5cm×横3.5cm）
②印鑑 **託児** 無料（要予約） **申込締切** 10月13日（火） **定員** 8組 **申込方法** 申込用紙、電話、ファクス、インターネット（電子申請サービス“ふくおか電子申請”）から。ふくおか電子申請の受付は、9月20日（日）からです。

～ふくおか電子申請の利用方法～ <https://www.shinsei.elg-front.jp/fukuoka/navi/index.html>
住所・氏名（ふりがな）・生年月日・電話番号・メールアドレス・会員の種類<おねがい会員>・託児の有無
<子どもの名前・年齢（月齢）>を入力。

※申し込み後、キャンセルをする場合は早目にご連絡ください。

※必ず申し込みをしてください。申し込みがないと受講できません。

申込用紙配布場所

○市役所保育児童課 ○子育て支援センター ○いきいき情報センター
○保健センター ○プラム・カルコア太宰府 ○市民図書館 ○男女共同参画推進センタールミナス ○総合福祉センター ○各認可保育所・保育園
○本市ホームページ（市ホームページ→くらし・行政サイト→子育て教育→ファミリー・サポート・センターだざいふ）

申し込み・問い合わせ

ファミリー・サポート・センターだざいふ（子育て支援センター内）

☎(918)0034 FAX(918)0077

《住所》太宰府市五条3丁目7番1号

《開設時間》平日、午前9時～午後5時

《休み》土・日・祝日、年末年始（12月29日～1月3日）

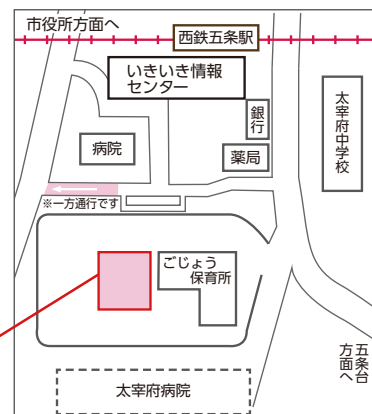

子育て支援センター

二七電話詐欺に
注意しましょう！

二七電話詐欺の現状

福岡県警察本部の発表によると、令和元年における福岡県内の二七電話詐欺被害の認知件数は279件で、前年に比べて30%の減少、被害金額は6億7千7百54万円で、前年に比べて18%の減少となっております。

減少の理由としては、日頃から二七電話詐欺に関する注意の啓発活動による効果だと思われるが、いまだに二七電話詐欺による被害が発生しているのも事実です。

類型別の被害分析

類型別の被害件数割合については、下記円グラフの通りで、架空請求詐欺と後ほど説明する「キャッシュカード詐欺盗」が全体の半分以上を占めています。なお、男性より女

性の方が被害が多いことと、被害全体の約7割が65歳以上の高齢者となっていることが特徴と言えます。



わかっていても、だまされる！

被害者の多くは、二七電話詐欺についてある程度の知識はあったのに、自分自身に降りかかってくるとは考えてもみなかったと言っています。突然、身内のトラブルなどを告げる電話がかかってきたことにより、緊張感や切迫感によるストレスが生まれ、冷静さを失い、深く考えることができなくなると騙されてしまったということでした。

巧妙化する手口

二七電話詐欺については十数年前から発生していましたが、その後さまざまな手口の詐欺が登場し、オレオレ詐欺

が主流になったところから一件あたりの被害金額も多額になり社会問題化してきました。

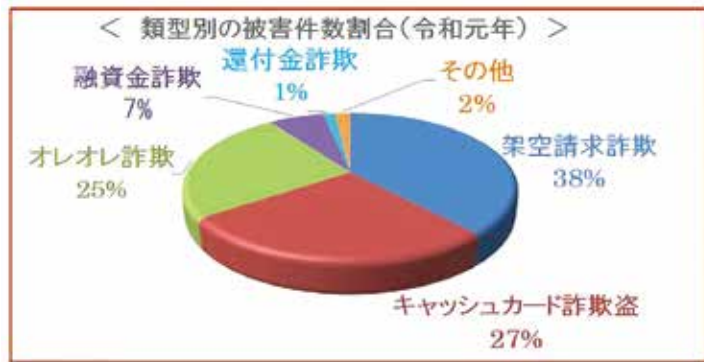

犯人たちはそのときの犯行パターンがニュースなどで知れわたると、手口を変更し新たなパターンで詐欺を重ねてきました。

特に最近増えた手口に、「キャッシュカード詐欺盗」があります。警察官・金融機関・大手百貨店などの職員を装って被害者に「キャッシュカードが不正に利用されているので担当者を訪問させます」な

被害防止対策

どの名目で電話をかけ、別の者が被害者宅を訪問し、キャッシュカードや暗証番号を書いた紙を用意させ、隙を見て盗むというものです。今後も新たな犯行パターンが登場してくるかもしれませんので、市はもとより警察署でも、引き続き注意喚起の啓発活動を実施いたします。

被害防止対策としては、二七電話詐欺防止機器（※電話がかかってくると、警告メッセージがアナウンスされると同時に会話が自動録音される機器で、電話回線と電話機の間に取り付けます）を取り付けることが効果的です。また、最近の電話機は二七電話詐欺防止の機能も備わっているので活用しましょう。

だまされた本人が振り込み手続きなどを行う段階で、金融機関やコンビニ従業員、タクシー運転手などが被害者の様子がおかしいことに気が付いて被害を食い止めたこともありました。特に高齢者など被害に遭いそうな人がいれば、身近な人が関心を持って見守り、被害を防止しましょう。



～筑紫野警察署からのお知らせ～

筑紫野警察署
☎092-929-0110

！車上ねらいが急増中！

防犯対策を！



施錠



防犯ライト



荷物を置かない！

車内からつぽ宣言！

消費者コーナー

「保険金が使えない」と勧誘する住宅工事にご注意ください

「家で壊れているところはないか。火災保険で修理ができる」「保険金が出るようサポートする」など、保険金を利用し、自己負担なしで修理ができる」と勧誘する住宅修理のサービスに関する相談が全国の消費生活センターへ多数寄せられています。

特に近年、大規模な自然災害が多く発生していますが、災害を口実にし、経年劣化で損傷した住宅の修理も保険金を請求するよう勧め契約させる事業者とのトラブルが多発しています。

例えば、修理費の自己負担がないと強調され契約をしたが、実際に支払われた保険金は見積り額の半分だった。支払いができないとキャンセルを申し出たら高額な違約金を請求された。契約した事業者が保険金請求に必要な見積書などを保険会社へ提出し、全額保険金が支払われたが、契約時に説明がなかった「保険金請求の手数料」を請求された。こういった事例が寄せられています。

アドバイス

住宅の損害保険は、一般的には火災や落雷、台風などの自然災害によつ

て受けた損害に対して保険金が支払われます。経年劣化による損傷は保険金支払いの対象とはなりません。住宅の損傷が自然災害によるものなのかはつきり分からない、または経年劣化が原因だと分かっている保険金を請求した場合、契約が解除されたり、支払われた保険金の返金を求められたりすることがあります。また、場合によっては保険金詐欺として刑事罰に問われる可能性もあります。

「保険金が使えない」と勧誘を受けても、本当に保険金が支払われるのか分かりません。すぐに契約せずに、自分自身で契約している保険会社へ相談してください。

住宅修理工事を検討する場合は、1社ではなく、複数社の見積りを取り、必ず比較をしましょう。

太宰府市消費生活センター

毎週月～金曜日（年末年始・祝日を除く）

午前9時30分～午後4時
（正午～午後1時までは昼休み）
※予約申込は不要・無料
※電話での相談も受け付けています。
（内線348まで）
場所 市役所2階消費生活相談室

弁護士による多重債務無料法律相談

毎月第3木曜日

午後1～4時（一人30分程度）
※予約申込が必要です。
（問い合わせ・相談予約申込先）
産業振興課 商工・農政係
☎内線440

地球にやさしいエコライフ(172) エコライフは、マイバッグから始めよう!

問い合わせ 環境課 ☎内線307

～10月は3R推進月間～

10月は3R推進月間です。3Rとは、Reduce(リデュース)=ごみ減量、Reuse(リユース)=繰り返し使う、Recycle(リサイクル)=資源再利用の3つのRの総称です。

令和2年7月1日より、全国でプラスチック製買物袋、いわゆるレジ袋の有料化がスタートしました。プラスチックは加工しやすく、軽くて丈夫で密閉性も高いなど、非常に便利な素材ですが、一方で海洋プラスチックごみをはじめとした環境問題も懸念されています。レジ袋有料化をきっかけに、外出時はマイバッグを携帯し、エコライフを心掛けましょう。マイバッグを使用することにより、環境面では下記の効果が期待されます。

①ごみの削減



レジ袋の受け取りを断ることで、余分なごみを削減できます。また廃棄物処理費用の削減にもつながります。

②CO2の削減



ごみが減ることによって、ごみの輸送時や焼却処分した場合に排出されるCO2の削減につながります。

③資源の消費削減



レジ袋の原料となる資源の消費を抑えることにつながります。

先着100人にエコバッグを贈呈します!

贈呈場所:太宰府市役所2階環境課窓口 配布日:10月1日(木)～
対象者:太宰府市に住所を有する人
*1世帯1つまでです。
*窓口に来られた本人にのみお渡しします。身分証をご持参ください。

くるくるたためる
アニマルエコバッグ



かぶのうすくず煮



材料(4人分)

- かぶ240g
- 人参 60g
- 干しエビ4g
- かいわれ20g
- だし汁 2カップ
- みりん 小さじ1
- 薄口しょうゆ 小さじ1/3
- 片栗粉 小さじ1・1/3
- しょうが汁少々

作り方

- ①かぶは縦8つに切る。人参は5ミリ厚さの半月切りにする。
- ②かいわれは根元を除いて半分に切る。
- ③鍋にだし汁と①を入れて火にかけ、煮立ったらアクを除き、みりんを加えて煮る。かぶが軟らかくなったら、しょうゆで味を調べ、干しエビも加えてひと煮立ちさせる。
- ④水溶き片栗粉を入れてとろみをつけ、かいわれとしょうが汁を加えて火を消す。

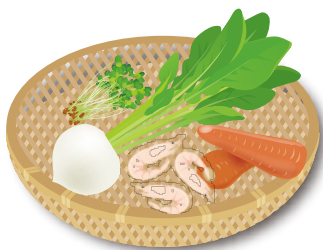

一人当たりの栄養価

エネルギー	27kcal	脂質	0.1g
たんぱく質	1.1g	塩分	0.1g

【日本の現状】
「今回、がん検診を受けて早期発見でき、本当によかったです」。先日、市民の方からこのようなお言葉をいただきました。保健師冥利につきました。
現在、日本の死因別構成割合は、悪性新生物(がん)が約3割を占め、第1位となっています。順位は昭和56年以降、一貫として変わっておらず全死亡者の3・7人に1人が

知って得する「がん検診」
「受けよう！見つけよう！」
自身の健康を



【がん検診の項目とは?】
一概にがん検診といっても数種類の項目がありますが、皆さんはご存じでしょうか?
①胃がん検診
胃がん検診には2種類あり、胃X線検査と胃内視鏡検査があります。胃X線検査は



②大腸がん検診
便に潜む血液の有無を調べる便潜血検査(検便検査)を行います。大腸がんやポリープがあると便が腸内を移動する際に組織と擦れて血液が付着します。便潜血検査では目に見えないわずかな血液でも検知することが可能です。通常は自宅で2日分の便を採取し、検診当日、検診会場へ持参します。
③肺がん検診
胸部のX線検査を行います。技師の指示に従い、通常は

④前立腺がん検診
血液検査で血液中に前立腺から出されるPSA(前立腺特異抗原)の量を測定します。
⑤子宮(頸)がん検診
子宮頸部の細胞を採取し、顕微鏡で病変を確認する細胞診を行います。細胞診は子宮頸がんのがん細胞だけでなく、がんに移行する前段階の「異形成」といわれる細胞も確認します。
⑥乳がん検診
マンモグラフィ(乳房X線検査)を行います。乳腺専用のレントゲン検査で、2枚の板で乳房を挟み、乳房を平



元気づくり課 保健師
立位で撮影します。また医師の判断によっては、胸部X線検査とともに、かくたん細胞診検査を行うこともあります。
【受診方法は?】
各がん検診は、市の集団検診で受診可能です。広報だざいふ7月号に折り込みの「令和2年度 健康診査のご案内」をご参照ください。公共施設に配架または太宰府市ホームページにも掲載しています。個別検診では、大腸がん検診と胃がん検診(胃内視鏡検査)が受診可能です。
新型コロナウイルス感染症の影響で延期となっていた、市の集団健(検)診は8月から実施しています。少しでも自身の健康を振り返るきっかけとなるよう、定期的ながん検診を受診しましょう。

＜悪性新生物の死亡部位別順位＞

	男性	女性
1位	肺	大腸
2位	胃	肺
3位	大腸	胃

んで亡くなっています。男女別別に死亡率を見ると上の表のように、肺・大腸・胃が上位3位の死亡率割合を年齢別で見ると、年齢が高くなるのに従い、がんの占める割合も高くなっています。

胃を膨らます発泡剤と造影剤であるバリウムを服用し、X線(レントゲン)撮影を行います。一方、胃内視鏡検査は、経口(もしくは経鼻)より小型カメラを装着した細い管を入れ、食道・胃・十二指腸を直接観察します。

立位で撮影します。また医師の判断によっては、胸部X線検査とともに、かくたん細胞診検査を行うこともあります。
④前立腺がん検診
血液検査で血液中に前立腺から出されるPSA(前立腺特異抗原)の量を測定します。
⑤子宮(頸)がん検診
子宮頸部の細胞を採取し、顕微鏡で病変を確認する細胞診を行います。細胞診は子宮頸がんのがん細胞だけでなく、がんに移行する前段階の「異形成」といわれる細胞も確認します。
⑥乳がん検診
マンモグラフィ(乳房X線検査)を行います。乳腺専用のレントゲン検査で、2枚の板で乳房を挟み、乳房を平



あたらしくはいった本 (令和2年8月 貸出開始資料から)

- 小説 首里の馬(高山羽根子/著) 純喫茶パオーン(榎月美智子/著) トツ!(麻生幾/著) スキマワラシ(恩田陸/著) 二百番館によくこそ(加納朋子/著) 四畳半タイムマシンプール(上田誠/原案、森見登美彦/著) 二重拘束のエリア(川瀬七緒/著) 一人称単数(村上春樹/著) 毒島刑事最後の事件(中山七里/著) 四捨五入殺人事件(井上ひさし/著) スパイはいまも謀略の地に(ジョン・ル・カレ/著) パチンコ 上・下(ミン・ジン・リー/著)
- 随筆・詩などの文学 ベージュ(谷川俊太郎/著) 漱石先生(寺田寅彦/著) 三島由紀夫石原慎太郎全対話(三島由紀夫、石原慎太郎/著) 欲が出ました(ヨシタケシンスケ/著)
- その他の本 物語の海を泳いで(角田光代/著) 感染症はぼくらの社会をいかに変えてきたのか(小田中直樹/著) お料理1年生The基本(主婦の友社/編) 潜水士の道(鉄芳松/著) 図解身近にあふれる「物理」が3時間でわかる本(左巻健男/編著) 中年格差(橘木俊詔/著)



『首里の馬』
高山羽根子/著
新潮社



『純喫茶パオーン』
榎月美智子/著
角川春樹事務所



『物語の海を泳いで』
角田光代/著
小学館

●新型コロナウイルス感染拡大防止のため、来館の際はマスク着用などのご協力をお願いします。

みんなの としょかん



市民図書館

TEL (921) 4646
FAX (921) 4896
<http://www.library.dazaifu.fukuoka.jp/>

としょかんカレンダー

令和2年	日	月	火	水	木	金	土
10	4	5	6	7	8	9	10
	11	12	13	14	15	16	17
	18	19	20	21	22	23	24
	25	26	27	28	29	30	31

○のついた日は休館日

金・土曜日(祝日を除く)は午後7時まで開館しています。

観世音寺の祇園宮跡碑

観世音寺寺号碑の北側にある多目的広場の奥、木の根元に一基の石碑がひっそりと建っています。それが「祇園宮跡碑」です。

この祇園宮については江戸時代の地誌類にみえ、それらでは「祇園社」と記されています。それがあつた場所は「観世音寺」講堂の異方(南東)往還の道に近き所「宰府往還道の北四十間斗」などとみえ、『筑前名所図会』の挿絵「西都図第二 観世音寺戒壇院」には、実際に往還の北側に社が描かれていて、そこに「ぎおん」という書き入れがあります。位置的にみると、祇園宮跡碑は、以前に祇園宮があつた場所の近くを選んで建てられたと思われます。

また、その成り立ちについては、もともとは宰府に あつたものが観世音寺境内に移転してきたとする説があります。その一方で、大宰大弐経忠の建立とする説もあり、これが実在の人物を指しているとする、大治3年(1128)に大弐に任命された藤原経忠がいますが、これも確かではありません。さらに碑文では天智天皇が観世音寺を創建したときに祇園宮を祀って鎮守社としたとあり、これは観世音寺に残る安政4年(1857)の「祇園宮由緒書」にもみえる説で、このように祇園宮については、すでに

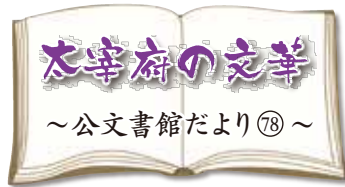

～公文書館だより⑦～

さまざまな異伝の生じていたことがうかがえます。

もう一つ重要なのは、宰府市に形成された六座(米屋座・鑄物座・鍛冶屋座・染物座・小間物座・相物座の六つ)の人びとが市の繁盛のため、この祇園宮に能楽を奉納していたとされることです。鑄物座であつた平井家に伝わる文書には、先の移転説に基づいて、毎年六月十五日の祭礼の日に、宰府に あつた祇園宮に能楽五番を奉納していましたが、これが観世音寺に移ると、宰府では天満宮に、そして観世音寺の祇園宮に、と両所に奉納するようになったことが記されています。これに関連して、現在、太宰府天満宮に所蔵されている女面二面、坊主面、翁面、熊坂面各一面の五つの面は、この祇園宮への能楽奉納の際に用いられたものと推測されており、「六座の面 附 納入箱」として、太宰府市指定文化財となつています。

ただ、この祇園宮跡碑は、すでにみたように天智天皇創建説にたち、こうした能楽奉納のことにはふれることなく、その由来を記して「弗護の意」(忘れないこと)を表したと記されています。

公文書館 重松 敏彦

令和元年10月生まれ

おめでとう1さい

応募方法

誕生日の3カ月前の1カ月間、電話または市ホームページで受け付けています。
(例) 誕生日が令和2年1月の人、10月に応募してください。
経営企画課広聴広報係
☎(921)2121(内線514)
URL <http://www.city.dazaifu.lg.jp/admin/soshiki/somu/204/379/575/10459.html>



12日 合志 美優ちゃん



24日 原 美岬ちゃん



23日 江田 詩麻ちゃん



19日 菊次 紀希ちゃん



30日 村田 瑠杏ちゃん



3日 井上 颯ちゃん



23日 仲田 旺仙ちゃん



にこにこ通信



「メディアとのつきあいかた」



現在テレビ、DVD、ゲーム、パソコン、スマホなどの電子機器を、情報技術の発達により家庭で手軽に使用することができますが、日本小児科医会から「2歳まではできるだけ見せないようにしましょう」という提言があるのをご存じですか。

子どもをあやすために安易に使うのではなく、子どもに与える影響を考えてみましょう。特に言葉を使えない赤ちゃんは、泣いたりぐずったりすることで、「お腹がすいた」「おしっこが出た」「眠たい」「暑い」「寒い」などの生理的欲求や「抱っこして」「遊んで」などの情緒的欲求を訴えます。なぜ泣いているのかわからない時に、子育てアプリを見せるのではなく、「どうしたの」「眠たくなったかな」などの声かけや抱っこなどを繰り返すことで親子の絆ができていきます。そして、乳幼児期は視力が発達する重要な時期です。テレビやDVD、特にスマホやタブレットなどの小さい平面画面を見る時間が長いと視力の発達を妨げます。また、電子機器から発せられる光はとても刺激が強いため、発育にとても影響を与えます。授乳中はテレビを消し、スマホも置いて、ゆったりとした気持ちで赤ちゃんに向き合しましょう。目と目を合わせて話しかけてあげることで、赤ちゃんの安心感と親子の愛着が育まれます。



子どもがテレビやDVDを長時間見ている様子は集中力があるように見えますが、テレビなどの強い刺激がないいろいろなことに関心を持たなくなり、逆に活動に集中力がなくなっていきます。しかし、今の情報社会の現代では、全くテレビなどを見せないということはなかなか難しいと思いますので、時間を決めたり、見せる時間帯を考えたりしましょう。

食事中や子どもが集中して遊んでいるときはテレビなどを消し、家族の会話や団らんの時間にしてコミュニケーションを取っていきましょう。

しかし、今年は新型コロナウイルス感染症の感染防止のため、外出を自粛し家にいる時間が増えてメディアに頼らなければならない時もあると思います。難しいことかもしれませんが、親子でメディアを上手に利用するルールをつくりましょう。

元気づくり課 子育て支援センター ☎(919)6001

お母さん、私の胎夢は何だった？

太宰府市国際交流員 金雅英 きみや あやん

赤ちゃんが生まれる前に、それに関する夢を見たことはありますか？韓国では、一般的に女性が妊娠したと聞いたら、「胎夢(テモン/태몽)は見ましたか？」と聞きます。

胎夢は、生まれてくる子どもを予知したり、その子の未来を予知したりする夢のことを言います。普通の夢と違って、目が覚めてからも現実かと思えるほど非常に生々しく忘れにくい夢だそうです。内容は主に何かをもらったり、尋常ではなく不思議な光景に目を奪われてしまったり、動物が懐に飛び込んできたりするなどさまざまです。

母親に私の胎夢を聞いてみると、残念ながら見なかったそうですが、妹の胎夢は妊娠する数カ月前に見たそうです。「太さが10cm以上に見える色とりどりの大蛇が私の足元から首まで巻きついてきて、全身に電気が走るような感じがしてとても恐ろしかったけど、顔(頭)を見るとぬいぐるみのように可愛らしく、私が好きなのか笑顔でずっと舐めていた」という夢で、「考えてみると、あの子の今の顔に似ていた気がする」、「今でも同じ夢を見ることができると言えるほど鮮明に覚えている」と話していました。

胎夢は、お母さんになる女性本人やその家族、友人など身近な人が見ます。見る時期は、妊娠前から赤ちゃんが生まれる前まで個人差があります。韓国人の誰もが胎夢を見るわけではありませんが、見る人が多いので、一般的に聞く、聞かれるのではないかと思います。不思議で面白い韓国の文化ですね。

国際交流員への質問募集！

韓国のことについて国際交流員に聞きたいことを下記まで送ってください。
(郵便・電子メール・電話のいずれか)

郵便 〒818-0198太宰府市観世音寺一丁目1番1号 太宰府市 国際・交流課 宛
電子メール kokusai-k@city.dazaifu.lg.jp
電話 ☎(921)2121 (内線482)

人権標語

ふつうとは
みんなそれぞれ
同じじゃない

太宰府小学校6年 瀬戸口 颯志さん
(入選当時の学年)

季節の生け花



嵯峨御流

原 博子 (太宰府市三条)
花材 萩・龍胆・菊

つれづれ

太宰府短歌会

十二時の鐘に合せて折りしが
兄よいつこの海漂うや
湯の谷 山崎 八重子
なな色に光る蜥蜴は逃げつも
振り返る庭の住人のごと
五条 山田 乃ぞみ

灼熱の夏の海原に鷺の湧きて
間近き宗像大島の影さへかすむ
春日市 山本 憲一

コロナ退散とばかりに打ちあがる
菊の花火は吾にふりそそぐ
筑紫野市 渡辺 保子

白癩の邸宅今は無人にて
ここにも小さき栄枯盛衰
青山 磯村 順一郎

太宰府俳句会

白肅解きたく色鳥を追つてをり
星ヶ丘 柴田 慧美子

一雨に秋気満ちくる里の景
東観世 中島 祝乃

叩かれて来てをり秋の蚊三匹
国分 松尾 満子

朝光の満つる禅刹色鳥来
水城 福永 恵美

秋暑し鎌を杖とし立ち休み
小都市 宮原 勝彦

飛梅句会

秋涼しくねる山路の沢の音
星ヶ丘 江里口 幸生

新涼の匂ひは風の匂ひとも
石坂 門谷 とも

新涼の発車の笛の軽やかや
大佐野台 金丸 恵子

新涼や眉のすんなり引ける朝
高雄台 川路 泰子

新涼や嬰兒乳をふくむ音
大野城市 田代 りえ子

宝満句会

木槿散り黙のひと日の終はりけり
青葉台 平野 香

野仏の傘となりたる白木槿
青葉台 本山 晴子

扉を越し底紅揺るる親しげに
筑紫野市 羽野 喜久代

花木槿老いの日々とは過ぎ易く
観世音寺 野田 杉子

どうしてもトマト嫌いな夫かな
馬場 野上 コト子

都久志てんじん句会

被災地に野晒しの家具風死せる
筑紫野市 貞兼 志帆

麦こがしの香の隣から留守ひとり
青葉台 彦坂 正亨

午睡かな見守りカメラの母の夢
福岡市 宮津 英里子

夏の果古き米櫃なき暮し
筑紫野市 津和崎 幸枝

扇風機父母無き部屋に大の字に
福岡市 北川 朴洋子

太宰府川柳倶楽部

二三本目立つ眉毛に歳を知る
国分 岸本 しずえ

コンサート満たされた日のロゼワイン
都府楼 杉 良子

虚しいよ信じる党のない選挙
松川 山根 清

運転はドラレコ相手寂しいな
湯の谷 山口 善暉

恋の予感優しくハート掴まれる
福岡市 王丸 真知子



太宰府館

イベント情報

第194号

2020.10.1

体験プログラム

～事前申込は必要ありません～

★史跡解説『門前町散策』

10月4日(日)

午前10時 集合

インストラクター:

(公財)古都大宰府保存協会史跡解説員

史跡解説を聞きながら、

上三町(馬場・連歌屋・三条)を歩きます。

コース:小鳥居小路～連歌屋～岩踏川～

幸の元井堰跡～三条構口跡～安行社～

天満宮境内～光明寺～溝尻

参加無料※次回11月1日(日)

当日参加OK



小鳥居小路



連歌屋



岩踏川



幸の元井堰跡

★木うそ絵付け体験

10月11日(日)

午前11時～午後3時の間

インストラクター:太宰府木うそ保存会

参加費:1,000円(材料費込)

※次回11月8日(日)

当日参加OK



体験プログラム

～事前申込が必要です～

★太宰府万葉歌碑めぐり

10月4日(日)

午前10時 集合・出発

令和の碑を元気づける歌碑めぐりをしましょう。

コース:西鉄五条駅～太宰府市役所～観世音寺～

大宰府政庁跡～坂本神社～令和の序文の歌碑

参加費:500円(食事なし・事前申込要)

集合場所:西鉄五条駅

申し込み締切:10月2日(金)

申し込み・問い合わせ:太宰府館 ☎(918)8700



★梅ヶ枝餅焼き体験

体験可能時間:毎日午前10時～午後4時

(ただし休館日をのぞく)

所要時間:1時間程度

インストラクター:太宰府梅ヶ枝餅協同組合

体験人数:5～12名までを1グループ

参加費:部屋代550円+梅ヶ枝餅代(130円/個)

1グループ20個より体験可能です。

申し込み締切:体験日の2週間前

※詳細は太宰府館にお問い合わせ下さい。



お知らせ

■木うそ絵付け体験と梅ヶ枝餅焼き体験につきましては、人数制限を設けて実施しています。ご迷惑をおかけしますが、新型コロナウイルス感染症拡大防止のためご理解・ご協力をお願いします。

■万葉集講座は休講しています。開催が決まりましたら、お知らせします。

地域活性化複合施設

「太宰府館」(西鉄太宰府駅から徒歩2分)

〒818-0117 太宰府市幸府三丁目2番3号

☎(918)8700 FAX(918)8701

✉dazaifu-kan@city.dazaifu.lg.jp

休館日 毎週水曜日(ただし、祝日の場合翌木曜休館日)

開館時間 午前10時～午後6時

(ただし、まほろばホールは午後10時まで事前予約で利用できます)

地図



当館には駐車場がありません。コミュニティバス「まほろば号」をご利用ください。

相談

問い合わせは各問い合わせ先へ

期日、期間、開催日 時間 開館(所)時間
 定員、定数 講師 料金、費用 託児
 持参するもの 休館(所)日
 申し込み 対象、資格
 問い合わせ 内容
 主催

名称	日時	場所	相談員	内容	料金・予約	問い合わせ
行政相談所	10/2(金)、11/6(金) 10:00~15:00	総合福祉センター	行政相談委員	行政に対する意見、苦情、要望などを聞き、行政の改善に役立てます。	無料、不要	総務省九州管区 行政評価局 ☎(431)7081
司法書士による 無料法律相談	10/10(土) 10:00~13:00	いきいき情報センター2階 208号室	司法書士	遺言・相続、不動産・法人登記、多重債務、悪徳商法、成年後見、裁判手続きなど(相談時間は30分間)	無料、要予約 (平日10:00~16:00)	福岡県司法書士会 福岡南総合 相談センター ☎(918)5264
弁護士による 無料法律相談	10/15(木) 13:00~16:00	福岡法務局筑紫支局 1階会議室	弁護士	経済的弱者のための法律相談(資産基準あり)	無料・要予約 (随時電話受付) 先着6人	法テラス福岡 ☎050(3383)5502
筑紫地区 定例人権 (悩みごと)相談	10/1(木)	大野城市総合福祉センター	各市の 人権擁護委員	差別、いじめ、暴力、虐待、名誉毀損、家庭内および近隣のもめごと、セクハラ、ストーカーなどの人権問題や悩みごとの相談に応じます。ひとりで悩まずに人権擁護委員に相談してみませんか。	無料・不要	大野城市人権男女共同参画課 ☎(580)1840
	10/6(火)	春日市役所				春日市人権男女共同参画課 ☎(584)1201
	10/9(金)	太宰府市役所				太宰府市人権政策課 ☎(921)2121
	10/14(水)	筑紫野市役所				筑紫野市人権政策・男女共同参画課 ☎(923)1111
	時間は 10:00~15:00	※日時・場所は変更になる場合がありますので、事前に各市に問い合わせください。				福岡法務局筑紫支局 ☎(922)2881
行政書士による 無料相談会	10/16(金) 14:00~16:00	太宰府市商工会館2階会議室	行政書士	遺言、相続、成年後見、悪質商法対策、公正証書、創業手続、営業許可など	無料、不要	太宰府市商工会 ☎(922)4345
成年後見制度に関する相談窓口 [あんしん相談]	10/15(木) 13:00~16:00	総合福祉センター	弁護士	成年後見制度などに関する相談(相談時間は1時間)	無料、要予約、 電話相談可	太宰府市 社会福祉協議会 ☎(923)3230
暮らしの悩み 無料相談会	10/11(日) 14:00~16:00	いきいき情報センター2階 203号室	行政書士	遺言書の作り方、相続手続きの方法と成年後見制度など高齢者のいろいろな悩み	無料・不要	ちくしふれあいライフ サポート古杉昂一 ☎(928)0408
うめさろん相談会 ~NPO法人編~	10/13(火) 14:00~16:00	NPO・ボランティア支援センター 「うめさろん」内	古杉昂一(行政書士、うめさろんコーディネーター)	前半はNPO法人に関する説明会、後半はNPO法人の設立・運営など相談会	無料・不要	太宰府市NPO・ボランティア支援センター「うめさろん」 ☎(918)3633 ☎(918)3644
休日(土曜日) 無料公証相談	10/17(土) 9:00~17:00	筑紫公証役場 (都府楼南5-5-13)	公証人	公正証書による遺言、任意後見契約など各種契約の相談	無料、要予約	筑紫公証役場 ☎(925)9755 http://www.chikushi-kosho.com
ひとり親サポート センター相談	10/7(水)、11/4(水) 13:00~15:00 10/14(水)・28(水) 18:30~20:30	ひとり親サポートセンター (春日市原町3-1-7 クローバープラザ6階) (平日9:00~17:00、 毎週土曜日と第1・第3日曜日は 9:00~16:00) ☎(584)3931	弁護士	離婚前の相談、養育費の取り決めや履行確保、遺産相続、金銭の貸借などの生活上の問題	無料、要予約 (相談日の前日 までに)	福岡県ひとり親 サポートセンター ☎(584)3931
有資格者による 就労相談	月~土曜日 (祝日を除く) 10:00~17:00	福岡若者サポートステーション (福岡市中央区天神1-4-2 エルガーラオフィス11階・12階)	公認心理師、 精神保健福祉士、キャリア コンサルタント	働くことや自立について悩んでいる15~49歳までの人の就労相談	無料、要予約 (月~金曜)	福岡若者サポート ステーション ☎(739)3405 ☎(739)3408
職場の ハラスメント 集中相談会	10/7(水)・8(木) 9:00~20:00	福岡県福岡労働者支援事務所 (福岡市中央区赤坂1-8-8 福岡県福岡西総合庁舎5階)	福岡労働者支援事務所職員、 弁護士 (10/8(木)15:00~19:00のみ)	職場のハラスメント(パワハラ、セクハラ、マタハラなど)集中相談会。内容により弁護士相談も連携。労働者、使用者、どちらからでも相談を受付。	無料・不要、 電話相談可	福岡県福岡労働者 支援事務所 ☎(735)6149 ☎(712)0497
女性問題 特設相談所	10月17日(土) 10:00~15:00	大野城まどかびあ3階 相談室1・2 (大野城市曙町2-3-1)	女性の人権 擁護委員	身近な人からの暴力、セクハラ、ストーカー、夫婦間の問題、離婚、女性差別、いじめ、子どものこと、家庭内の問題などについて。	無料・不要	福岡法務局筑紫支局 ☎(922)2881

◆DV相談 (全て祝日、年末年始を除く) ☎(513)7335
 月・水・木・金曜日 正午~午後7時/土曜日 午前10時~午後5時
 ○男性DV被害者のための相談ホットライン ☎(571)1462
 水・木曜日 午後5時~8時/金曜日 正午~午後4時

相談

新型コロナウイルス感染症の影響により、各種イベントが中止や延期されることがありますので、お出かけの時は主催者などに確認ください。

お知らせ

移動スーパー「ひとめぐり号」販売開始

「お店が近くにない」「重い商品を持って帰るのが大変」そんな皆さんにシルバー人材センターが、(株)明治屋食品協力の下、商品を車両に載せ10月1日から毎週決まった場所・時間に販売に伺います。皆さんに、安心して安全な食材商品を提供できるよう努めますので、ご利用よろしくお願ひします。詳しくはお尋ねください。☎太宰府市シルバー人材センター ☎(921)42222 (FAX) (921)3878

同和問題啓発強調月間講演会を開催します

7月の同和問題啓発強調月間に合わせて、例年、講演会を開催していましたが、本年度は新型コロナウイルス感染症拡大防止のため、延期してしました。次のとおり、講演会の日程が決まりましたので、お知らせします。

☎10月31日(土)☎午前10時～(開場9時30分)／午後の部午後2時～(開場午後1時30分)☎クローバープラザクローバーホール☎熊谷博子監督トーク(60分)と映画上映『作兵衛さんと日本を掘る』(120分)☎福岡県人権啓発情報センター ☎(584)1271

第39回市民卓球大会中止のお知らせ

11月15日(日)に予定していた市民卓球大会は、新型コロナウイルス感染症のリスクを考慮し、本年は中止することとします。☎太宰府市卓球協会 ☎(922)4276

歩かね太宰府秋コース開催中止のお知らせ

歩かね太宰府では今年秋コース開催を予定していましたが、新型コロナウイルス感染症の影響により、今回は中止とします。参加をお考えであった皆さんには申し訳ありませんが、ご理解をよろしくお願ひします。☎NPO法人歩かね太宰府 ☎08064463905

第92回太宰府市囲碁大会

☎10月25日(日)☎受付…午前9時～9時30分、競技開始…午前9時50分※受付時間に遅れると参加できない場合があります☎太宰府市南コミュニティセンター(太宰府南小学校内)☎1千円(昼食代含む)☎各地域の担当理事へ申し込むか、大会当日受付時間まで来場してください。☎太宰府市囲碁連盟事務局 ☎(923)7593

砂利採取業務主任者試験の実施について

☎11月13日(金)午前10時～正午☎福岡県吉塚合同庁舎604B会議室(福岡市博多区吉塚本町13-50)☎制限なし☎8千100円(福岡県領収証紙により納入)☎筆記試験☎願書配布期間…9月11日(金)～10月16日(金)、場所…福岡県商工部工業保安課(〒812-8577福岡市博多区東公園7-7)※郵送で受

税務署からのお知らせ

令和2年分の年末調整説明会につきましては、新型コロナウイルス感染症の感染拡大などを踏まえ、開催を中止します。ご理解をお願いします。

年末調整に関する各種情報については、国税庁ホームページをご覧ください。

国税庁ホームページはこちら



問い合わせ

筑紫税務署法人課税第1部門(源泉担当)

☎(923)1400(内線8214)

※自動音声に従い②を押してください。



相談

◆家庭児童相談
毎週月～金曜日 午前8時30分～午後5時
子育て支援センター内家庭児童相談室
☎(924)0084

◆年金相談
毎週月～金曜日 午前8時30分～午後4時30分
国保年金課国保年金係
(☎内線 306)

四王寺県民の森からのお知らせ

①大野城跡森林浴ウォーキング参加者募集

期10月24日(土)午前9時～午後0時30分(昼食無)※小雨中止
所県民の森管理事務所集合料
無料定各15人(先着順・要申込) 関学芸員の解説で秋の自然と大野城跡を満喫

コース ※センター発着

- ▲祈りの地と博多湾を臨む絶景コース(八ッ波礎石群↓毘沙門堂↓大城自然の宝道展望台↓広目天礎石群↓けいさしの井戸↓水城口城門)2.5km
- 岩屋城コース(上級者向け、登山靴着用)(尾花礎石群↓増長天礎石群↓馬攻め↓岩屋城本丸↓二の丸↓太宰府口城門跡)1.6km
- ◎石仏巡りコース(四王寺三十三体石仏スタンプラリー)4.0km

申込期間10月1日(木)～18日(日)
(10月5日、12日除く)

②「紅葉ウォーキング」の参加者募集

期11月21日(土)午前10時～正午

(午前9時半～受付)※小雨決行
所四王寺県民の森管理事務所集合
關森林インストラクター料無料定20名(先着順要申込) 関2つの紅葉スポット(鮎返りの滝・センター周辺)を解説付きで散策
申込期間10月18日(日)～11月12日(木)(10月19日、26日・11月2日、9日除く)

③親子木工教室(予約制)の参加者募集

期11月3日(火・祝)午前10時～正午(午前9時半～受付)※雨天決行
所四王寺県民の森管理事務所
関本立て、すのこ、椅子、ティッシュ箱などの製作
※材料・道具は主催者準備(数量限り有) 関無料定午前10時～11時/午前11時～正午、各8家族(入替制・先着順要申込) 申込期間10月18日(日)～31日(土)(10月19日、26日除く)

④「第13回福岡の自然や四王寺山にかかわるもの」写真展開催

期11月15日(日)～12月13日(日)午前9時～午後4時
関月曜四王寺県民の森管理事務所研修館
関無料 関県内で撮影した自然に関する風景、動植物などや四王寺山にかかわる作品を展示
※10月31日(金)まで作品募集中(参加賞有・スマホ写真可) 〔共通〕※発熱・体調の悪い人はお断りする場合有。マスク各自用意。中止の可能性有、開催有無はお問い合わせください。

申込方法 電話・申込フォーム・ファクスにて、①住所・氏名・年齢・電話番号・ファクス番号 希望コース(希望に添えない場合もあります)(同行者も)を②③住所・氏名・年齢・電話番号を
④福岡県立四王寺県民の森管理事務所(糟屋郡宇美町大字四王寺207) ☎(932)7373 7373 FAX(932)7340 申込フォーム <http://shijoujikenimomori.org/application/>



〈有料広告〉

脳がわらって、腸がよるこぶ

グッドライフ健康講座

要予約

参加無料

「脳と腸と健康」を考える

日時 2020年10月14日(水) ※10分前までに会場へ
午前の部/10:00～11:30・午後の部/14:00～15:30

会場 太宰府市いきいき情報センター
太宰府市五条3丁目1-1

お電話でお申し込みください

0120-850-226

※オペレーターに申込みコード「D6」とお伝えください。
平日9:00～17:00(土日祝休日を除く)

主催/(株)ビーアンドエス・コーポレーション
〒102-0073 東京都千代田区九段北4-1-28

次回開催 12月9日(水) 午前の部/10:00～・午後の部/14:00～ [会場] 太宰府市いきいき情報センター

勧誘や製品販売は一切ありません。お気軽にご参加ください。

問い合わせは各問い合わせ先へ

期 期日、期間、開催日 関 時間 関 開館(所)時間 関 休館(所)日 所 場所 関 申し込み 関 対象、資格 関 問い合わせ 関 主催

◆一般(心配ごと・悩みごと)相談
毎週水・金曜日(第5週を除く)
午前10時～午後3時 総合福祉センター
☎(923)3230

◆消費生活相談
毎週月～金曜日(昼休みは除く)
午前9時30分～午後4時
市役所2階消費生活相談室
(☎内線348)

相談



太宰府交番移転のお知らせ

太宰府交番の老朽化に伴う建て替えのため、9月中旬より西日本シティ銀行太宰府支店横の現在の場所から、福岡銀行太宰府支店の横に移転します。

問い合わせ 太宰府交番 ☎ (929) 0110

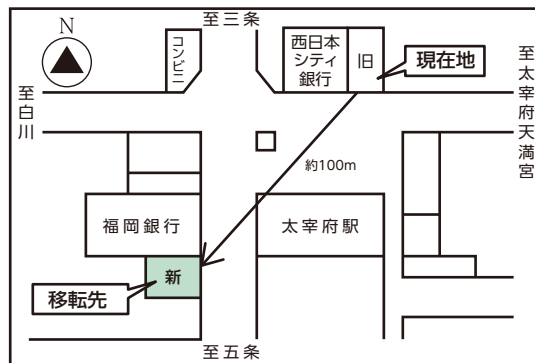

城館 20人 500円
(会員 400円)

④ 秋の樹木講座

史跡地である市民の森で樹木を観察します。

11月7日(土)午前9時～正午
大宰府政庁跡～市民の森
(秋の森)※大宰府展示館政庁側入口集合 須田隆一さん(福岡県保健環境研究所環境科学部・環境生物課長) 一般500円(会員400円)、小学生300円 20人

③ 共通

申込方法 往復はがき、ファックス、メール(応募多数は抽選) 2週間前必着

② 共通

公益財団法人古都大宰府保存協会 〒818-0101 太宰府市観世音寺4-1-1 ☎ (92) 2(78)111 FAX (92) 2(95)24 info@kotodazaifu.net

古都大宰府保存協会からののお知らせ

① 大宰府政庁跡周辺散策

史跡解説員が大宰府政庁跡周辺をご案内します。

10月11日(日)午前10時～正午

コース 大宰府展示館前～大宰府政庁跡～坂本八幡宮～鬼子母神～玄清法印の墓～善正寺跡～大宰府展示館前 200円(大宰府展示館入館料) 不要

② 水城堤散策

史跡解説員が水城跡東門周

辺をご案内します。

10月18日(日)午前10時～正午

コース 水城館～東門礎石～大堤之碑～瓦窯跡～木樋跡～衣掛天満宮～姿見池～展望台～水城館 無料 不要

③ 水城大堤ぐるっと一周

史跡解説員が水城跡の東門～西門周辺をご案内します。

10月31日(土)午前9時～午後0時30分
コース 水城館～東門礎石～木樋跡～瓦窯跡～水城礎石(欠堤部)～木樋跡～土塁断面広場～西門跡～水城ゆめ

広場～父子嶋～老松神社～水



募集

新型コロナウイルス感染症拡大の影響を受けている外国人留学生へ食料をご支援ください

福岡県国際交流センターでは、県民、企業、団体などの皆さんから寄贈を受け、県内の外国人留学生たちに食料の配布を行っています。温かいご支援をどうぞよろしくお願い申し上げます！

受付内容 お米、即席麺、レトルト食品、缶詰など
※常温保存可・未開封(包装破損したものは不可)・賞味期限明記(2カ月以上先のもの)・米は精米2年以内かつ5kg以内・生もの不可

方法 送付または直接持ち込み。
送付方法 送料自己負担、着払い不可、匿名寄贈不可。
※大量の寄贈の場合、事前にご連絡ください。

受付締切 令和2年12月15日(火)まで

申し込み・問い合わせ 公益財団法人福岡県国際交流センター企画交流部
(〒810-0001 福岡市中央区天神1-1-1 アクロス福岡西館8階)
☎ (725) 9204 FAX (725) 9205 ✉ shokuryoshien@gmail.com

受付時間 平日午前9時～午後5時(土曜・日曜・祝日除く)

ホームページはこちら

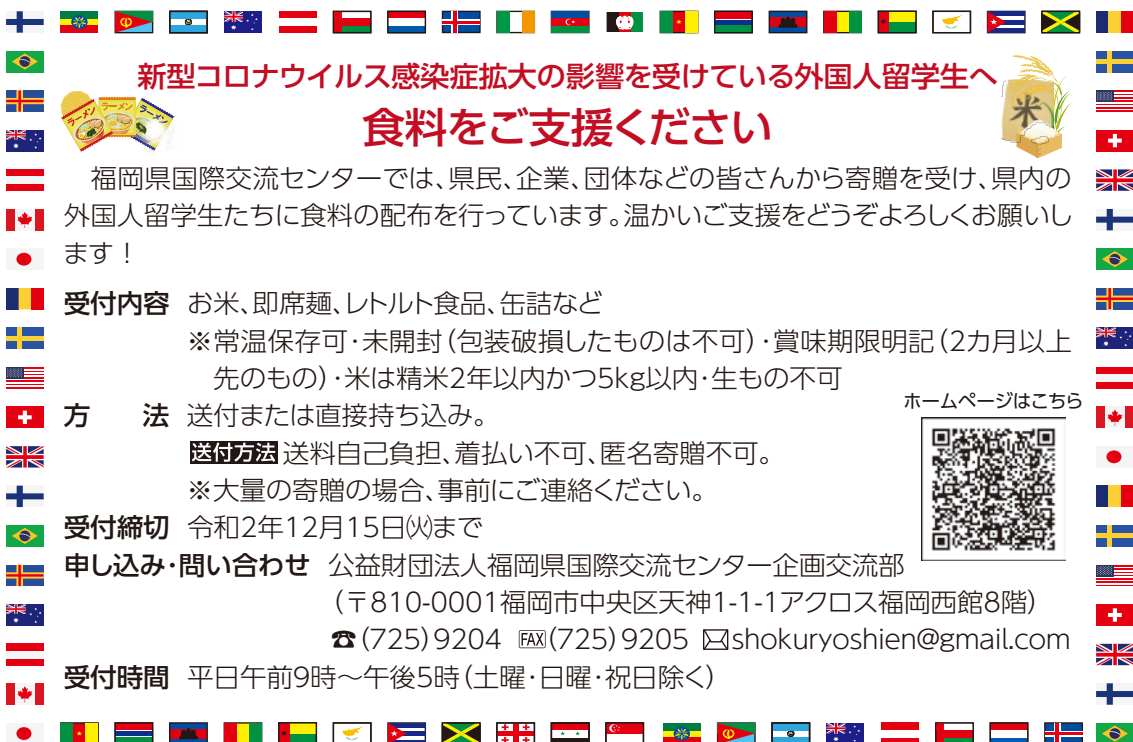

毎月第2・4土曜窓口サービス実施中

太宰府の伝統行事 「還暦丑寅会梅上げ」参加者募集

太宰府では還暦の齢を迎える皆さんの祝い行事として、明治の時世から「梅上げ」が行われてきました。そろいの赤い法被を着て、除災招福の願いを込めた献梅木を先頭にプラムカルコア太宰府（中央公民館）から太宰府天満宮までにぎやかに練り歩き、道行く人に祝餅を配り、植樹して、宴を開いて厄を晴らします。

趣旨にご賛同の皆さん、ぜひ、ご参加ください。

実施日 令和3年3月6日(土)
対象者 昭和36年4月2日～昭和37年4月1日生まれの男女
参加費 30,000円(予定)
 (祭典料、梅木代、餅代、祝宴会費ほか)
締切 11月30日(月)
申し込み・問い合わせ 事務局 田村 たむら
 ☎090(2502)7071

福岡県緑化センター 秋の音楽会

期10月11日(日)午後2時～3時
 所福岡県緑化センター(福岡県久留米市田主丸町益生田1125) **因**オカリナとギターの演奏会 **因**無料 **定**70人(要事前申込・先着順) **申**電話、ファクス、ホームページより **因**月曜日 **申**福岡県緑化センター管理事務所 ☎0943(72)1193 **FAX**0943(72)1558 **HP**https://www.ryoku-cen.net/

シルバー人材センター 会員募集

シルバー人材センターは、経験や能力の活用生きがいづくりとして、臨時的・短期的な仕事を引き受け、会員に提供しています。草刈り、剪定、草取り作業、家事援助など。女性会員も募集しています。太宰府市にお住いの60歳以上の健康で働く意欲のある人をお待ちしています。
合同入会説明会
 当センターで随時合同入会

説明を実施しています。ご興味のある人は、ぜひお気軽にお問い合わせください。毎月第3金曜午前10時～(公社)太宰府市シルバー人材センター ☎(921)4222

身体・精神・知的障がい者・難治性疾患患者対象訓練生募集

① 基礎科訓練生募集
訓練期間 12月1日(火)～令和3年2月26日(金) **所**職業訓練法人久留米地区職業訓練協会 久留米市東合川5-9-10
 ② ビジネスパソコン科訓練生募集
訓練期間 12月2日(水)～令和3年2月26日(金) **所**株式会社福岡ソフトウェアセンター(飯塚市幸袋526-1)

職業訓練講習 受講者募集

パソコン「Word」初中級短期集中講習
 期11月15日(日)～12月20日(日)の日曜日(全5回) ※11月22日は休講 **時**午前9時30分～午後4時30分 **所**福岡地区職業訓練協会 福岡市東区千早5-3-1
 ③ 3万円(テキスト代・消費税込) **定**15人
 パソコン「Excel」初級講座
 期11月16日(月)～20日(金)、25日(水)全6回 **時**午前10時～午後4時 **所**アミカス2F研修室D (福岡市南区高宮3-3-1) **定**有(先着10人) **対**パソコン基本操作ができる人 **料**2万3千円(テキスト代・消費税込) **定**20人

《共通》
因無料(教材費・検定受験料など別途要) **因**身体・知的・精神障がい、難病などのある人。公共職業安定所にて受講あつせんを受けることができ、訓練を受講し関連職種へ就職を希望する人。健康面と集団生活に支障の無い人。 **期**10月26日(71)6831

《共通》
申込方法 **申**電話 **申**職業訓練法人福岡地区職業訓練協会 ☎(671)6831

〈有料広告〉

初心者の方にもわかりやすい!年間4,000人が受講の人気セミナー

FPによる資産形成セミナー

FM福岡にて毎週火曜午前10時55分より、ライブ提供のお金にまつわる新番組を放送中!

参加無料 初心者歓迎 一切勧誘ナシ

こんな方は是非参加ください!

- 教育資金を効率よく貯めたい方
- 老後資金が心配な方
- 家計を見直したい方

うれしい2つの特典!

- オリジナル「マネーチェックシート」プレゼント!
- プロのFPによる「無料コンサルティング(120分)」※後日予約制

完全予約制

HP・電話よりエントリー「マネーセミナーのライブ」

※個人情報はセミナーの開催および、セミナー内容に関するご案内やご連絡のために利用させていただきます。※セミナーのご受講はおひとり様1回とさせていただきます。

Glive 配信ライブ ☎0120-337-817 受付時間10時～19時(土日OK)

〒810-0041 福岡県福岡市中央区大名1-14-45 QizTENJIN8F
<https://www.money-seminar.jp/fukuoka>

「広報だざいふ」 有料広告募集!!

広告掲載を希望される事業者の皆さんは、下記広告代理店までお問い合わせください。
 お問い合わせ・お申し込みは・・・(株)ホープ ☎(716)1404

講座・教室

NPO・ボランティア支援センター講座

▼地域活動に役立つコミュニケーション講座
 第2回「コミュニケーションスキルを学ぶ」
 10月10日(土)午後2時～4時
 30分 所いきいき情報センター
 208号室 函ボランティア地域活動に関心がある人 函平尚江さん(公認心理師、臨床心理士) 函円滑なコミュニケーション技法を身に付け実践、人間関係の質を上げ生活しやすくする 函15人 函無料

▼「うめさん」防災講座第2回「応急手当」
 10月24日(土)午後2時～4時
 所いきいき情報センター209号室 函日本赤十字社指導講師 函日本赤十字社の指導員から応急手当の仕方を学ぶ。止血、熱中症の対応の仕方、搬送の方法など、日常生活の中でも必要な知識を学び、いざという時に役立てる 函20人

で(先着順) 函無料
 〔共通〕
 甲 函太宰府市NPO・ボランティア支援センター「うめさん」 函(918)3633 FAX(918)3644

シニア世代・初心者が楽しめるパソコン教室
 毎週月・水・金曜日 函午後1時30分～3時30分 所いきいき情報センター 函年賀ハガキ作成、パソコン基本操作、ワード・エクセル、インターネット、写真の取り込みなど 函1回1千300円(別途管理費月額700円)(入金金無) 函ノートパソコン・筆記具※貸出用パソコン有(1回200円) 甲・函(公社)太宰府市シルバー人材センター事務局 函(921)4222

甲種防火管理新規講習会のお知らせ
 11月19日(木)、20日(金)2日間 受講必須 午前10時～午後4時50分 所筑紫野太宰府消防組合消防本部(筑紫野市針摺西1-1-1) 函店舗や病院など一定規模以上の人員を収容する施設の防火の責任者を養成する 函35人(先着順) 函料3千500円(テキスト代含む) 函10月19日(月)～定員になり次第※延期、中止、変更の場合有。ホームページ要確認。
 ※新型コロナウイルス感染症防止対策を講じて実施します。
 マスク着用など感染防止対策をお願いします。 甲・函太宰府消防署 函(924)4119
 函消防本部ホームページ
<http://www.chikutai19.jp/>

太宰府講演会
 10月10日(土)午後2時 所いきいき情報センター2110(無料) 函「テーマ」令和ゆかりの大宰府と万葉シリーズVII「大伴旅人とその作品」 函小田和利さん(九州歴史資料館 学芸調査

〔有料広告〕

〔期〕期日、期間、開催日
 〔時〕時間
 〔所〕場所
 〔対〕対象、資格
 〔内〕内容
 〔主〕主催
 〔定〕定員、定数
 〔講〕講師
 〔料〕料金、費用
 〔託〕託児
 〔持〕持参するもの
 〔申〕申し込み
 〔締〕締切
 〔問〕問い合わせ

安心の永代供養制度
 ～皆様のお墓の将来は私たちにおまかせください～
お墓・樹木葬・納骨堂
 初めての方も
 資料請求 承ります
 お気軽にご相談ください
0120-84-7711

New! 花樹木葬 パティオ Patio2
 写真はCGです

天空の楽園 太宰府メモリアルパーク
 〒818-0134 福岡県太宰府市大字大佐野字野口 807-128 【営業時間/9:00～18:00】

●福岡県知事許可 60 公営第 557 号・墓地経営許可 60 公営第 693 号・(公社)全日本墓苑協会会員 ●事業主体 / (公財)太宰府メモリアルパーク ●開園年月 / 昭和 63 年 3 月
 ●総区画数 / 14,000 区画 ●指定石材店 / 樹古賀石材 函 0942-34-7662、(株)馬場石材店 函 092-953-0009、山野石材(株) 函 092-651-2229 【広告有効期限: 2020 年 10 月末日迄】

宗旨・宗派は問いません
 大駐車場完備
 永代供養制度有
 全区画バリアフリー

詳細は HP▶

「広報だざいふ」の音声テープの貸し出しを行っています。ご希望の場合は社会福祉協議会(923)3230までお問い合わせください。

— きゅうはく通信 122 —

九州国立博物館 総務課 坂口健(市職員)

九博の名品「対馬宗家関係資料」

室町～江戸時代に対馬(現長崎県対馬市)の有力者であった宗氏は、日本の朝鮮外交や貿易を独占的に担い、大きな権限と利益を得ていました。九州国立博物館では、この宗氏に伝わった約1万4千点に及ぶ重要文化財「対馬宗家関係資料」を所蔵しています。

興味深いのは、この中に室町将軍や朝鮮国王のハンコが含まれていることです。本来、将軍や国王のハンコを対馬の宗氏が所持していたはずがありません。実は、宗氏は交渉や貿易を有利に進めるため、二セの使節を朝鮮に送り込んだり、将軍や朝鮮国王の外交文書を改ざんしたりといった工作を組織的に行っていました。これらのハンコは、そうした場で利用された偽造ハンコです。

戦国時代末期、豊臣秀吉の大陸出兵で明・朝鮮と戦になると、貿易で生計を得ていた対馬は窮地に立たされ、日朝間の往信・返信の両方を改ざんするという大胆な工作を繰り返しながら国交正常化を目指します。最終的には江戸幕府に改ざんがバレしてしまうものの、外交に関する特殊な知識や経験を評価されて、引き続き朝鮮外交は宗氏に任されました。

4階文化交流展示室では、これらのハンコを入れ替えながら展示しています。二セモノだからといって価値がない訳ではありません。むしろ、これらの二セモノは、外交知識や技術を活かして激動の時代を生き抜いた対馬のしたたかな戦略を物語る、歴史の証人なのです。



重要文化財「対馬宗家関係資料」のうち「図書(銅印)・木印」

10月の展示情報

<特集展示(4階文化交流展示室)>

- 九州国立博物館開館15周年記念特集展示
奈良県立橿原考古学研究所附属博物館蔵品巡回特別展
「ししまの大和へー奈良大発掘ー」
会期:開催中～12月20日(日)

新型コロナウイルス感染防止対策をして開館中

詳しくは九博ホームページ
(<http://www.kyuhaku.jp>)をご覧ください。

オストメイトのための勉強会

オストメイト(人工肛門:人工膀胱をつけている人)や、その家族などを対象にした勉強会を行います。

期10月17日(土)午後2時～**函**オストメイト、家族、介護職員、医療関係者、その他希望者**函**オストメイトへの訪問看護について**関**穴井友恵さん(福岡徳洲会病院) **函**クローバープラザ東棟505研修室**函**無料

事前申込不要**函**(公社)日本オストミー協会福岡県支部事務局 ☎(572)7788

ひとり親家庭のための講習会

「ファイナンシャルプランナー(資格取得)」受験対策講座を開催します。

期11月1日(令和3年1月10日)間の日曜日(11月22日、29日、12月27日、1月3日除く)8日間**函**午後1時～午後5時※11月21日のみ土曜日に

開催**函**クローバープラザ研修室ほか**試験日**令和3年1月24日(予定)会場は未定**函**無料(ただしテキスト代などの一部5千円は自己負担)**定**20人(定員を超えた場合書類選考、応募者少数時は中止の場合**函**県内(福岡市、北九州市を除く)に住んでいる母子家庭の母、父子家庭の父また

はかつて母子家庭であった寡婦で、講習会の全日程に出席でき、講習会終了後、アンケートに協力できる人**締**10月

12日(月)必着**函**有(事前予約制、1歳以上就学前まで、検定日は無**申込**方法)市保育児童課か県保健福祉環境事務所社会福祉課に備え付けの申込書(ホームページからもダウンロード可)に記入し、郵便か

親サポーターセンター(〒816-0804春日市原町3丁目1-7クローバープラザ6階受け箱11号) ☎(584)3931 **FAX**(584)3923 **http://**fukuoka-kenboren.jp/

<有料広告>

高山泌尿器科五条クリニック

「高山病院グループ」の3つ目のサテライトクリニックとして開院した泌尿器科専門のクリニックです

〒818-0125 太宰府市五条1丁目18-35 (太宰府郵便局近く ジョイント太宰府店前)

☎092-919-4511

高山泌尿器科 太宰府

検索



院長 結城 康平
ゆきぎ こうへい
出身地:太宰府市
九州大学医学部医学科卒業
日本泌尿器科学会専門医、指導医



<Let's 環境マナーアップ!>～野良猫への無責任なエサやりはやめましょう～
問い合わせ 環境課環境保全係 (☎内線307)

休日在宅当番医

期日	科目	病院名	所在地	電話番号
10/4 (日)	内科1次	安永クリニック	春日市上白水3-51 ETビル	☎(573)6003
	内科2次	福岡徳洲会病院	春日市須玖北4-5	☎(573)6622
	外科1次	池田脳神経外科	春日市小倉1-1	☎(589)0150
	外科2次	福岡徳洲会病院	春日市須玖北4-5	☎(573)6622
	産婦人科	まなべ産婦人科医院	大野城市雑餉隈1-7-17	☎(571)4307
10/11 (日)	内科1次	ひぐち内科胃腸クリニック	太宰府市大佐野3-1-51	☎(408)3538
	内科2次	済生会二日市病院	筑紫野市湯町3-13-1	☎(923)1551
	外科1次	西嶋整形外科医院	筑紫野市針摺中央2-16-27	☎(923)5211
	外科2次	済生会二日市病院	筑紫野市湯町3-13-1	☎(923)1551
	産婦人科	あまがせ産婦人科	大野城市東大利1-14-6	☎(572)5503
10/18 (日)	内科1次	目野内科クリニック	那珂川市片縄6-3-20	☎(951)3377
	内科2次	自衛隊福岡病院	春日市小倉東1-61	☎(581)0431
	外科1次	原外科医院	大野城市白木原5-3-11	☎(591)2122
	外科2次	自衛隊福岡病院	春日市小倉東1-61	☎(581)0431
	産婦人科	女性クリニックみのり	那珂川市中原3-127-2階E1	☎(555)3663
10/25 (日)	内科1次	朱雀内科クリニック	太宰府市都府楼南1-1-7	☎(555)8635
	内科2次	福岡大学筑紫病院	筑紫野市俗明院1-1-1	☎(921)1011
	外科1次	鹿子生整形外科医院	太宰府市五条3-4-14	☎(925)1222
	外科2次	福岡大学筑紫病院	筑紫野市俗明院1-1-1	☎(921)1011
	産婦人科	西尾産婦人科医院	筑紫野市紫4-1-10	☎(928)1103

※診療時間は、午前9時～午後5時です。往診はしません。
 ※午後5時から翌朝午前9時までの当番医は、消防署[☎(924)4119]へお尋ねください。
 ※受診する際には、事前に発熱の有無などの症状を休日在宅当番医に必ず電話でご連絡ください。
 ※病院の状況により当番医が急に変更される場合や受付終了時間が早くなる場合があります。あらかじめ電話でご確認ください。
 ※医療機関を受診すべきか迷った場合は「在宅患者救急時電話相談事業」をご利用ください。(☎: #を押して7119または092-471-0099)
 ※診療費とは別に料金がかかる場合があります。詳しくは病院へお問い合わせください。

こころの相談

内容:こころの悩みや不安の相談を精神科医師がお受けします。

日程:第4水曜日 ①13:00～ ②13:40～ ③14:20～

場所:保健センター ※前日までに要予約

問い合わせ:元気づくり課(保健センター) ☎(928)2000

小児科の夜間・休日救急診療

区分	曜日	診療時間	担当病院	所在地・電話番号
夜間	火・木・土曜日	午後5時～ 9時30分	福岡 徳洲会 病院	春日市須玖北 4丁目5番地 ☎(573)6622
休日	10/4(日)	午前9時～ 午後9時30分		
	10/11(日)			
	10/18(日)			
10/25(日)				
夜間	月・水・金曜日	午後5時～ 9時30分	福大 筑紫病院	筑紫野市 俗明院1丁目 1番1号 ☎(921)1011

※受診する際には、事前に発熱の有無などの症状を必ず電話でご連絡ください。
 ※受付時間は午後9時までですが、診療体制により早く終了することがあります。事前に電話で確認をお願いします。
 ※土曜日の午後1時～5時と各曜日の午後9時30分以降は各病院(月・水・金曜日は福岡大学筑紫病院、火・木・土曜日は福岡徳洲会病院)の救急診療部の医師が診療します。
 ※診療時間内でも状況により、小児科医ではない救急診療部の医師が診療する場合があります。
 ※小児救急医療電話相談(☎: #を押して8000)

歯科休日急患診療

休日の急な歯痛などの場合に応急処置治療を行います。

診療日	日曜日、祝日、盆、年末年始 (12月30日～1月3日)
診療時間	午前9時～午後4時受付 (昼休みは午後0時30分～午後1時)
名称	口腔保健センター ちくし休日急患歯科診療所
所在地 電話番号	春日市春日原北町一丁目3-6 筑紫歯科医師会館内 ☎(571)0118

[福岡県医療機関情報案内ふくおか
医療情報ネット]にも掲載しています。



母子健康手帳交付 - 市民対象 -

- 受付日時: 毎週火曜日(休日を除く)
午前9時20分～9時40分
 ※受付後、随時個別相談を行い、午前9時45分頃から10時30分まで、母子健康手帳や妊婦健康診査補助券などの説明を行います。
 ※受付時間内に来所できない妊婦さんは、ご連絡をお願いします。
- 持ってくるもの
 ・妊娠届出書・上のお子さんの母子健康手帳
 ・①または②をそろえて
 ①マイナンバーカード(顔写真付きICカード)またはその写し
 ②個人番号の通知カードまたはその写しと運転免許証またはパスポートなど
 ※代理人は委任状などが必要です。詳細は市ホームページでご確認ください。

- 連絡先および交付場所
 元気づくり課(保健センター) ☎(928)2000
 (五条三丁目1-1 いきいき情報センター1階)

子どもの急な病気(発熱・下痢・吐く・けいれん・ひきつけ等)に、
 看護師または必要に応じて小児科医が保護者からの相談に応じます。
 相談時間 午後7時～翌朝午前7時/土曜日 正午～翌朝午前7時/日祝日 午前7時～翌朝午前7時

電話番号 # 8000
 または☎(661)0771

今月の水道修理当番

期間 (曜日)	修理 当番業者	電話番号	
		昼	夜間
10月1日(木) ~10日(土)	(株)筑紫商会	☎(921)1155	☎080(4122)2438
10月11日(日) ~20日(火)	(株)吉竹 設備工業	☎(501)0188	☎090(5749)7719
10月21日(水) ~31日(土)	(株)カワキタ	☎(923)2569	

市人口の動き 令和2年8月末
()は前月差

人 □	71,988 人	(+94)
男	34,520 人	(+57)
女	37,468 人	(+37)
世帯数	32,218 世帯	(+37)

市内の交通事故 (件)

	7月分	R2累計	H31累計比
発生件数	29	194	-64
死者	0	1	±0
傷者	32	256	-81

今月の納期

※納付は便利な口座振替をご利用ください。

市県民税……………3期
国民健康保険税……………5期
介護保険料……………5期
後期高齢者医療保険料……………4期

※10月31日(土)は金融機関が休みのため、納期限は11月2日(月)になります。

毎月第2・4土曜 窓口サービス実施中

今月は10日(土)・24日(土)の
午前9時から正午まで開庁します。



※業務内容によっては取り扱いできないものもあります。
取扱業務・問い合わせ
○住民票の写し、印鑑証明、戸籍の記録事項証明等 市民課 (☎内線304)
○所得証明、課税証明等 税務課 (☎内線330)

お知らせカレンダー 10月

問い合わせ

- (保) → 元気づくり課(保健センター) ☎(928)2000
- (子) → 元気づくり課(子育て支援センター) ☎(919)6001
- (高) → 高齢者支援課(高齢者支援係) ☎(929)3210
- (環) → 環境課(ごみ減量推進係、環境保全係) ☎内線362、308

- 1 木 (高) すこやか運動教室(初級編ケアピクス、65歳~69歳、とびうめアリーナ) 13:30~14:30(受付13:00~13:30)
- 1 木 (高) すこやか運動教室(中級編パラディン体操、70歳~74歳、とびうめアリーナ) 15:00~16:00(受付14:20~15:00)
- 2 金 (高) すこやか運動教室(中級編パラディン体操、65歳~69歳、いきいき情報センター) 13:30~14:30(受付13:00~13:30)
- 2 金 (高) すこやか運動教室(初級編ケアピクス、70歳~74歳、いきいき情報センター) 15:00~16:00(受付14:20~15:00)
- 3
- 4 日 (子) パパとあそぼう! (0~6歳(就学前)と父親、子育て支援センター、要予約) 10:00~11:00
- 5~6
- 7 水 (保) 3歳児健診(平成29年8/16~9/6生まれ)
- 7 水 (高) すこやか運動教室(初級編ケアピクス、75歳~79歳、とびうめアリーナ) 13:30~14:30(受付13:00~13:30)
- 8 木 (高) すこやか運動教室(中級編パラディン体操、80歳以上、とびうめアリーナ) 15:00~16:00(受付14:20~15:00)
- 8 木 (保) すこやか相談(要予約、健康栄養相談) 9:30~11:00
- 8 木 (高) すこやか相談(要予約、健康・口腔・栄養) 9:30~12:00
- 9 金 (高) すこやか運動教室(中級編パラディン体操、75歳~79歳、いきいき情報センター) 13:30~14:30(受付13:00~13:30)
- 9 金 (高) すこやか運動教室(初級編ケアピクス、80歳以上、いきいき情報センター) 15:00~16:00(受付14:20~15:00)
- 10~11
- 12 日 (高) 男性のためのすこやか運動教室(65歳~74歳、いきいき情報センター) 13:30~14:20(受付13:00~13:30)
- 12 日 (高) 男性のためのすこやか運動教室(75歳以上、いきいき情報センター) 14:30~15:20(受付14:00~14:30)
- 13 火 (保) 乳幼児健康相談(要予約)
- 14 水 (環) 狂犬病予防注射(市内巡回①)
- 14 水 (保) 3歳児健診(平成29年9/7~9/25生まれ)

- 15 木 (環) 狂犬病予防注射(市内巡回②)
- 15 木 (高) すこやか運動教室(初級編ケアピクス、70歳~74歳、とびうめアリーナ) 13:30~14:30(受付13:00~13:30)
- 15 木 (高) すこやか運動教室(中級編パラディン体操、65歳~69歳、とびうめアリーナ) 15:00~16:00(受付14:20~15:00)
- 16 金 (環) 狂犬病予防注射(市内巡回③)
- 16 金 (保) ピッカピッカ歯科教室(要予約) 10:30~12:00、13:30~15:00(受付10:15~10:30、13:15~13:30)
- 16 金 (高) すこやか運動教室(中級編パラディン体操、70歳~74歳、いきいき情報センター) 13:30~14:30(受付13:00~13:30)
- 16 金 (高) すこやか運動教室(初級編ケアピクス、65歳~69歳、いきいき情報センター) 15:00~16:00(受付14:20~15:00)
- 17
- 18 日 (環) 環境美化センター日曜開放(9:00~12:00)
- 19~21
- 22 木 (保) すこやか相談(要予約、健康栄養相談) 13:30~15:30
- 22 木 (高) すこやか運動教室(初級編ケアピクス、80歳以上、とびうめアリーナ) 13:30~14:30(受付13:00~13:30)
- 22 木 (高) すこやか運動教室(中級編パラディン体操、75歳~79歳、とびうめアリーナ) 15:00~16:00(受付14:20~15:00)
- 23 金 (保) モグモグカミカミ離乳食教室(要予約) 10:00~12:00(受付9:45~10:00)
- 23 金 (高) すこやか運動教室(中級編パラディン体操、80歳以上、いきいき情報センター) 13:30~14:30(受付13:00~13:30)
- 23 金 (高) すこやか運動教室(初級編ケアピクス、75歳~79歳、いきいき情報センター) 15:00~16:00(受付14:20~15:00)
- 24
- 25 日 (保) パパママクラス(要予約) 10:00~12:00(受付9:45~10:00)
- 25 日 (高) 男性のためのすこやか運動教室(75歳以上、いきいき情報センター) 13:30~14:20(受付13:00~13:30)
- 26 月 (高) 男性のためのすこやか運動教室(65歳~74歳、いきいき情報センター) 14:30~15:20(受付14:00~14:30)
- 27~31

小児救急医療電話相談

太宰府の文化財

425

特別史跡水城跡

―西門西側地域― 664年

水城跡は国指定の特別史跡です。

全長1・2km、高さ10mの土塁が山と山の平野を塞ぐように造られており、土塁の外側と内側それぞれに濠があったと考えられています。今回整備した水城跡西門西側の吉松地区には、太宰府市側の内濠に導水した

と推測される自然の谷地形が含まれていました。

史跡整備工事は、平成30年度から2年間にわたり工事を行い、令和2年4月から利用できるようになりました。この工事では水城院跡前から大野城市水城ゆめ広場につながる園



整備後の園路



整備後の谷部



路を主に整備しました。園路は幅2m、長さは約123mあります。園路は主に散策向けとして、史跡保全と歩行に考慮した土系舗装を施しています。

この史跡散策周遊コースは、水城ゆめ広場の多目的広場に車を停め、園路を歩いて西門跡まで往復してもらうことで、水城跡の内側・外側の両面の姿を見られるモデルコースです。コロナ禍が続く社会情勢の中で、3密をさけた屋外での健康増進目的で

ウォーキングや散歩での利用も多いようです。

広報「太宰府の文化財 第418」でもふれましたが、水城跡の日常的な枝落としや下草刈りについては市役所をはじめ、ボランティア団体「水城の会」などが継続的に活動を行っています。今秋には10年ぶりになります。水城跡(西門東側土塁)の樹木の手入れのため、樹木植生調査を予定しています。この際に市民の方々と一緒にボランティア調査を行

いたいと考えていますので、参加ご希望の方は太宰府市役所文化財課(内線473)までご連絡をお願いします。

水城跡は都市圏の貴重な緑地帯でもあり、史跡と植生の調和・共生を図っていくチャレンジの場所でもあります。ぜひ一緒に水城跡の樹木を調べ、手入れの方法を考えてみませんか。

(文化財課 高橋 学)